

BANCO CENTRAL DE RESERVA DEL PERÚ
SUCURSAL HUANCAYO



AYACUCHO: Síntesis de Actividad Económica
Febrero 2022¹

Departamento de Estudios Económicos

¹ En el presente informe participaron Francisco Callupe Casaño y Sergio Carrasco Mamani.

ÍNDICE

	<i>Página</i>
RESUMEN EJECUTIVO	3
I. ACTIVIDAD PRODUCTIVA.....	4
1. Actividad primaria.....	4
1.1 Sector agropecuario.....	4
1.2 Sector minería.....	5
2. Otros indicadores sectoriales.....	6
2.1 Sector construcción.....	6
2.2 Arribos a los establecimientos de hospedaje.....	7
II. CRÉDITO Y DEPÓSITOS.....	8
1. Créditos.....	8
2. Depósitos.....	10
III. EJECUCIÓN DEL PRESUPUESTO DE GASTOS DEL GOBIERNO GENERAL.....	11
1. Ejecución del presupuesto de Gastos Corrientes.....	11
2. Ejecución del presupuesto de Inversiones.....	12
IV. ANEXOS	14



RESUMEN EJECUTIVO

Principales hechos de importancia

- En febrero, el sector primario observó resultados negativos debido a la contracción de la actividad agropecuaria (-9,2 por ciento) y minera (-4,3 por ciento).

Actividad primaria

- El **sector agropecuario** disminuyó 9,2 por ciento en febrero, por la menor producción agrícola (-14,4 por ciento) ante la disminución en palta, olluco y arveja grano verde. En la parte pecuaria el incremento mensual de 1,4 por ciento, obedeció a la mayor producción de carnes de vacuno y ovino.
- La actividad **minera** disminuyó 4,3 por ciento en febrero, debido a la menor producción de oro (-7,6 por ciento) y plata (-3,6 por ciento).

Otros indicadores de actividad económica

- El **crédito directo total** en la región (S/ 2 016 millones) aumentó en 8,2 por ciento en febrero con relación a similar mes de 2021. Del mismo modo, los **créditos a empresas** registraron un crecimiento de 8,5 por ciento.
- Por su parte, la **inversión pública** en febrero (S/ 46,9 millones) disminuyó en 10,3 por ciento ante la contracción en la ejecución a nivel del Gobierno Nacional como de los municipios.

CUADRO N° 1
AYACUCHO: OTROS INDICADORES DE ACTIVIDAD ECONÓMICA
(Variación % respecto a similar mes del año anterior)

	Set.21	Oct.21	Nov.21	Dic.21	Ene.22	Feb.22
Despachos de cemento 1/	↓ -14,5	↑ 0,1	↑ 1,2	↓ -48,6	↓ -9,8	↓ -22,4
Arribos a establec. de hospedaje	↑ 110,8	↑ 23,7	↓ -5,3	↓ -57,8	n.d.	n.d.
Crédito total 2/	↑ 8,9	↑ 7,7	↑ 7,8	↑ 8,1	↑ 8,9	↑ 8,2
Crédito de consumo 2/	↑ 0,9	↑ 1,5	↑ 2,3	↑ 4,4	↑ 4,9	↑ 10,0
Crédito hipotecario 2/	↑ 0,6	↓ -2,9	↓ -3,2	↓ -1,8	↓ -3,4	↓ -4,7
Inversión pública 2/	↓ -1,7	↓ -14,7	↓ -25,5	↓ -12,0	↓ -37,1	↓ -10,3

1/ En términos reales.

2/ En términos nominales.

Fuentes: BCRP - Sucursal Huancayo, UNACEM, MINCETUR, SBS y MEF.

I. ACTIVIDAD PRODUCTIVA

1. Actividad primaria

1.1 Sector agropecuario

- La actividad agropecuaria disminuyó 9,2 por ciento en febrero de 2022 por la contracción de la parte agrícola (-14,4 por ciento), aunque contrarrestado parcialmente por el incremento del sub sector pecuario (1,4 por ciento).
- El subsector agrícola disminuyó 14,4 por ciento en febrero, explicado por la contracción en la producción orientada al mercado externo y agroindustria (-56,9 por ciento) por un desfase en la producción de palta (-82,4 por ciento). Por otro lado, aumentó la producción orientada al mercado interno (4,0 por ciento) por la mayor producción de papa (15,5 por ciento) y maíz choclo (6,1 por ciento). En el periodo acumulado de enero a febrero, el subsector se contrajo en 12,3 por ciento, por la menor producción de palta (-79,3 por ciento), olluco (-62,0 por ciento) y arveja grano verde (-17,0 por ciento).

CUADRO N° 2
AYACUCHO: SECTOR AGROPECUARIO 1/
(Toneladas)

Subsectores	Estructura Porcentual 2020 2/	Febrero			Enero - Febrero				
		2021	2022	Var.%	Contribución al crecimiento 3/	2021	2022	Var.%	Contribución al crecimiento 3/
AGRÍCOLA	71,6			-14,4	-9,7			-12,3	-7,9
Mercado externo y agroindustria	15,1			-56,9	-11,6			-52,4	-9,6
Cacao	4,2	0	84	-	0,0	0	161	-	0,0
Quinua	4,2	1 144	1 677	46,6	1,5	2 099	2 743	30,7	1,1
Café	1,5	0	0	-	0,0	0	0	-	0,0
Palta	5,1	5 998	1 058	-82,4	-13,3	8 361	1 730	-79,3	-10,5
Mercado interno	56,4			4,0	1,9			3,7	1,7
Papa	29,6	21 604	24 956	15,5	3,5	34 020	39 233	15,3	3,2
Maíz amiláceo	4,1	0	12	-	0,0	0	12	-	0,0
Alfalfa	3,9	21 453	22 647	5,6	0,3	42 411	44 040	3,8	0,3
Cebada grano	1,5	0	0	-	0,0	0	0	-	0,0
Trigo	1,6	1	0	-100,0	0,0	1	0	-100,0	0,0
Haba grano seco	1,6	5	23	360,0	0,0	5	23	360,0	0,0
Tuna	1,5	5 261	5 021	-4,6	-0,3	6 841	6 706	-2,0	-0,1
Maíz choclo	1,0	1 991	2 112	6,1	0,2	4 080	4 351	6,6	0,2
Arveja grano seco	1,3	0	0	-	0,0	0	0	-	0,0
Olluco	1,1	196	105	-46,4	-2,8	276	105	-62,0	-0,1
Frijol grano seco	0,7	2	0	-100,0	-0,4	2	0	-100,0	0,0
Arveja grano verde	0,7	1 403	1 008	-28,1	-0,8	2 642	2 193	-17,0	-0,5
PECUARIO	28,4			1,4	0,5			3,8	1,4
Carne de Vacuno	12,6	729	762	4,5	0,6	1 389	1 496	7,7	1,2
Leche Vacuno	6,3	4 277	3 948	-7,7	-0,6	6 724	6 558	-2,5	-0,2
Carne de Ovino	2,9	113	119	5,4	0,2	220	235	6,5	0,2
Carne de Porcino	1,7	184	192	4,5	0,1	352	368	4,3	0,1
SECTOR AGROPECUARIO	100,0			-9,2	-9,2			-6,5	-6,5

1/ Cifras preliminares.

2/ A precios de 2007.

3/ En base a la estructura de similar periodo de 2020.

4/ Peso neto.

Fuente: MINAGRI

Elaboración: BCRP - Sucursal Huancayo.

- Respecto a la parte pecuaria, la expansión de 1,4 por ciento en febrero, obedeció a la mayor producción de carne de ovino (5,4 por ciento) y carne de vacuno (4,5 por ciento). Por otra parte,



en el acumulado entre enero y febrero, el subsector registró una expansión de 3,8 por ciento por efecto de la mayor producción de carne de vacuno (7,7 por ciento) y carne de ovino (6,5 por ciento).

- Con relación a las siembras, en lo que va del séptimo mes de la campaña 2021 - 2022, se instalaron 129,8 mil hectáreas, nivel mayor en 10,3 por ciento respecto a similar lapso de la campaña previa, por mayores siembras en cultivos transitorios como maíz amiláceo (8,7 por ciento), papa (19,7 por ciento) y cebada grano (9,9 por ciento).

CUADRO N° 3
AYACUCHO: SUPERFICIE SEMBRADA 1/
(Hectáreas)

	Campaña agrícola 2/		Variación	
	2020/2021	2021/2022	Absoluta	Porcentual
CULTIVOS TRANSITORIOS	116 422	129 078	12 656	10,9
Arveja grano verde	1 449	1 513	64	4,4
Arveja grano seco	4 391	4 619	228	5,2
Cebada grano	11 987	13 177	1 190	9,9
Frijol grano seco	1 634	1 632	- 2	-0,1
Haba grano seco	6 826	7 274	448	6,6
Haba grano verde	1 400	1 556	156	11,1
Maíz amiláceo	18 867	20 507	1 640	8,7
Maíz amarillo	803	682	- 121	-15,1
Maíz choclo	1 594	1 777	183	11,5
Oca	1 704	2 069	365	21,4
Olluco	2 657	3 036	379	14,3
Papa	27 570	33 002	5 432	19,7
Quinua	14 797	15 791	994	6,7
Trigo	8 639	8 966	327	3,8
Yuca	695	282	- 413	-59,4
Otros	11 409	13 195	1 786	15,7
CULTIVOS PERMANENTES	1 213	689	- 524	-43,2
Palto	196	528	332	169,4
Café	4	7	3	75,0
Otros	1 013	154	- 859	-84,8
Total	117 635	129 767	12 132	10,3

1/ Cifras preliminares.

2/ Corresponde al periodo de agosto - febrero.

Fuente: Dirección regional de Agricultura de Ayacucho.

Elaboración: BCRP, Sucursal Huancayo. Departamento de Estudios Económicos.

1.2 Sector minería

- La producción minera disminuyó 4,3 por ciento en febrero, por la menor producción de oro (-7,6 por ciento) y plata (-3,6 por ciento), explicado por la menor extracción de la Minera Apumayo y de la Compañía Minera Ares, respectivamente. De otro lado, en el acumulado de enero a febrero, el sector aumentó 2,3 por ciento, sustentado en la mayor producción de oro (0,8 por ciento) y plata (6,4 por ciento).
- Es de precisar que, en el periodo acumulado, en términos de participación en el Valor Bruto de Producción (VBP) minero, destacó el oro con 50,1 por ciento, seguido de zinc (26,9 por ciento) y plata (20,6 por ciento).

CUADRO N° 4
AYACUCHO: SECTOR MINERÍA 1/
(Variación % real respecto a similar periodo del año anterior)

Mineral	Estructura Porcentual 2020 2/	Febrero				Enero - Febrero			
		2021	2022	Var.%	Contribución 3/	2021	2022	Var.%	Contribución 3/
Oro (Onzas troy)	56,1	26 433	24 428	- 7,6	-3,8	50 977	51 375	0,8	0,4
Plata (Onzas troy)	15,3	575 200	554 491	- 3,6	-0,7	1 109 308	1 180 737	6,4	1,3
Zinc (TMF)	25,5	4 794	4 791	- 0,1	-0,0	8 263	8 572	3,7	1,0
Plomo (TMF)	2,5	375	335	- 10,7	-0,2	883	603	-31,7	-0,7
Cobre (TMF)	0,7	32	59	82,7	0,4	57	105	85,5	0,4
SECTOR MINERÍA 2/	100,0			-4,3	-4,3			2,3	2,3

1/ Cifras preliminares.

2/ A precios de 2007.

3/ En base a la estructura porcentual de similar periodo de 2020.

Fuente: Ministerio de Energía y Minas.

Elaboración: BCRP, Sucursal Huancayo. Departamento de Estudios Económicos.

GRÁFICO N° 1
AYACUCHO: CRECIMIENTO DE LA PRODUCCIÓN MINERA
(Variación % real respecto a similar mes del año anterior)

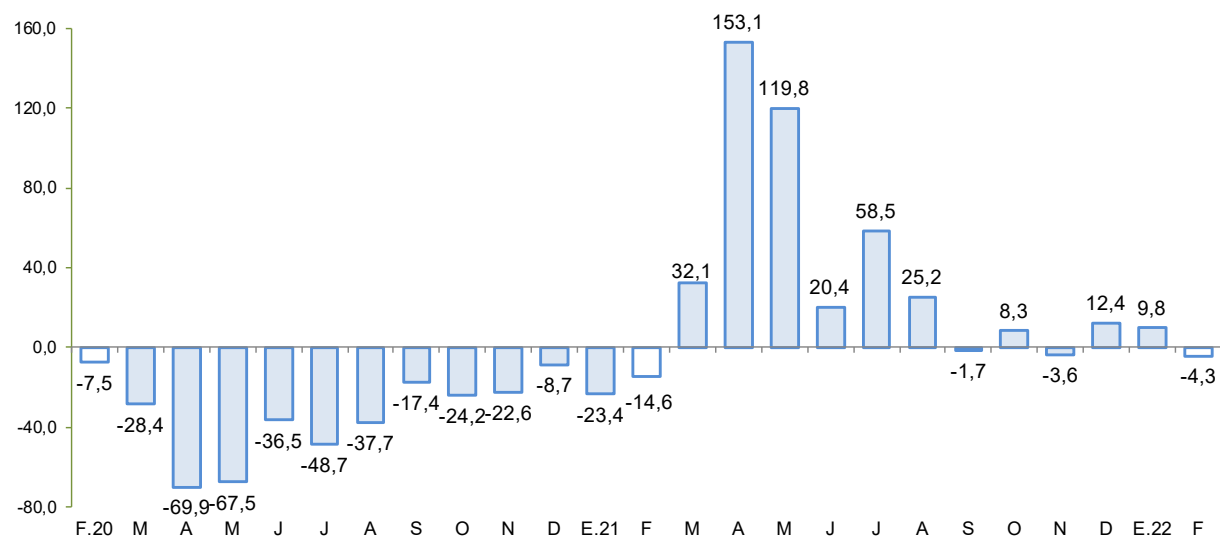

Fuente: MINEM.

Elaboración: BCRP - Sucursal Huancayo.

2. Otros indicadores sectoriales

2.1 Sector construcción

- Los despachos de cemento en febrero disminuyeron 22,4 por ciento frente a similar mes del año previo, debido a la menor ejecución a nivel del Gobierno Nacional como de los gobiernos locales.
- De otro lado, en el acumulado de enero a febrero, los despachos de cemento cayeron en 16,4 por ciento, por menor ejecución a nivel de los municipios.

GRÁFICO N° 2
AYACUCHO: CRECIMIENTO DEL SECTOR CONSTRUCCIÓN
 (Variación % real respecto a similar mes del año anterior)

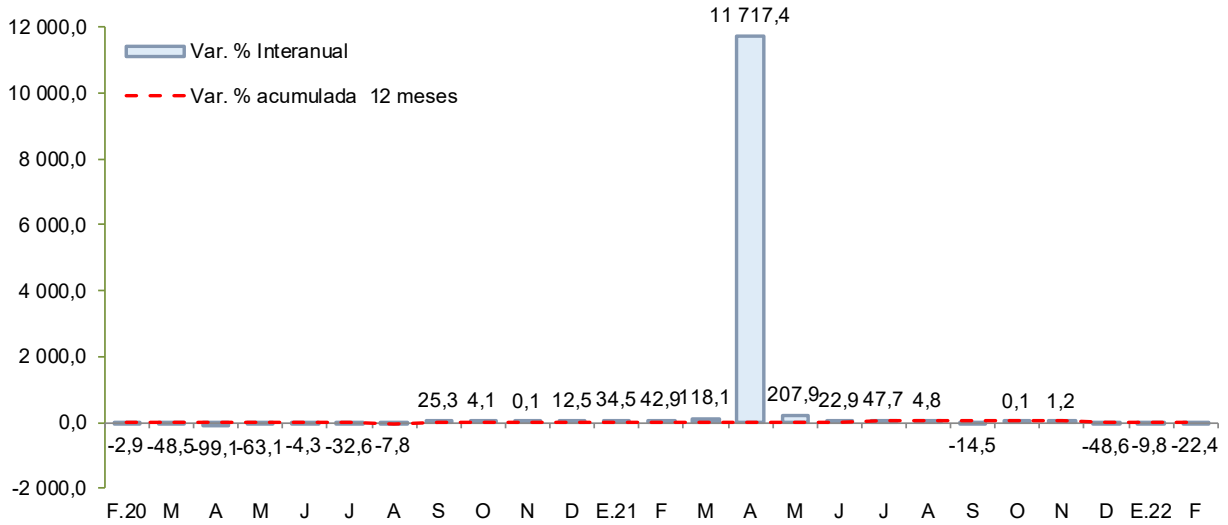

Fuente: UNACEM
 Elaboración: BCRP - Sucursal Huancayo.

2.2 Arribos a los establecimientos de hospedaje

- El número de arribos a los establecimientos de hospedaje (15,4 mil) disminuyó 57,8 por ciento en diciembre de 2021, respecto a similar mes del año previo, debido a las medidas que el Gobierno Central estableciera frente al COVID-19. De otro lado, en el acumulado de enero a diciembre, se observó una disminución de 9,8 por ciento por menores arribos de turistas nacionales (-9,6 por ciento) y extranjeros (-18,2 por ciento).

GRÁFICO N° 3
AYACUCHO: CRECIMIENTO DE ARRIBOS A ESTABLECIMIENTOS DE HOSPEDAJE
 (Variación %)

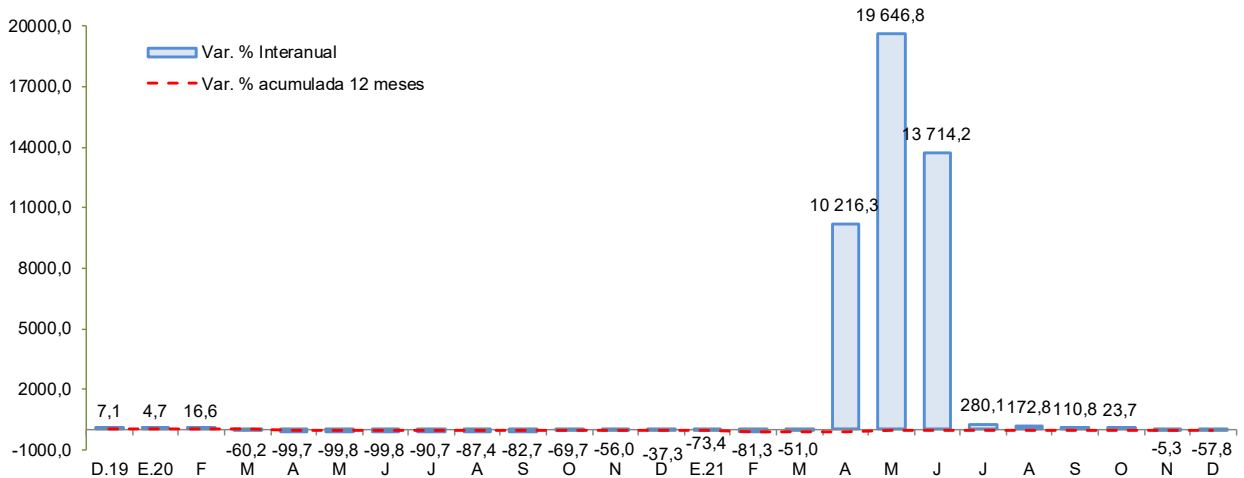

Fuente: MINCETUR
 Elaboración: BCRP - Sucursal Huancayo.



II. CRÉDITO Y DEPÓSITOS²

1. Créditos

- Los **créditos** en Ayacucho totalizaron S/ 2 016 millones en febrero de 2022, mayor en 1,3 por ciento respecto del mes previo y en 8,2 por ciento con relación a similar mes de 2021. Respecto al mes anterior, influenciaron los mayores saldos del Banco de la Nación (3,6 por ciento), Agrobanco (3,9 por ciento) y la Banca Múltiple (0,8 por ciento). Con relación a febrero de 2021, se expandieron los saldos colocados por la Banca Múltiple (1,1 por ciento) y Cajas Municipales (17,6 por ciento), sustentándose principalmente en los mayores préstamos a empresas.

CUADRO N° 5
AYACUCHO: CRÉDITO DIRECTO
(Saldos en millones de soles)

	Estructura % Feb-22	Saldo en millones de soles con TCF 1/		Tasa de crecimiento (%)	
		Ene-22	Feb-22	Mes	12 Meses
Banco de la Nación	6,9	134	139	3,6	13,1
Agrobanco	1,3	25	26	3,9	71,0
Banca Múltiple	42,8	855	862	0,8	1,1
Instituciones No Bancarias	49,0	975	988	1,3	13,4
Financieras	6,9	138	139	0,9	-2,8
Cajas Municipales	39,0	776	787	1,4	17,6
Cajas Rurales	3,1	62	63	1,2	6,1
Edpymes	0,0	0	0	-	-100,0
Arrendamiento Financiero	0,0	0	0	-	-
TOTAL	100,0	1 990	2 016	1,3	8,2
Empresas	70,1	1 398	1 412	1,0	8,5
Personas	29,9	592	603	1,9	7,4
Consumo	25,2	496	508	2,4	10,0
Hipotecario	4,7	95	95	-0,2	-4,7
MN	97,4	1 935	1 962	1,4	9,1
ME	2,6	54	53	-2,2	-17,8
ME (Mill. US\$)		16	16	-2,2	-17,8

1/ Se utiliza tipo de cambio fijo (TCF) a diciembre 2019 (S/ 3,31 por dólar).

Fuente: SBS y AFP.

Elaboración: BCRP - Sucursal Huancayo. Departamento de Estudios Económicos.

- Respecto al tipo de crédito, lo orientado a empresas (70,1 por ciento de participación), mostró un incremento de 8,5 por ciento con relación a febrero de 2021, por mayores créditos a la pequeña y microempresa en sectores como comercio y servicios. De otro lado, en el mismo lapso, los créditos para personas se expandieron en 7,4 por ciento, por mayores saldos de créditos de consumo (10,0 por ciento).

² Los saldos de los créditos y depósitos expresadas en moneda extranjera se valúan al tipo de cambio constante a fin de aislar el efecto de la valuación cambiaria sobre los saldos en dicha moneda.

GRÁFICO Nº 4
AYACUCHO: CRECIMIENTO DEL CRÉDITO DIRECTO
 (Variación % respecto a similar mes del año anterior)

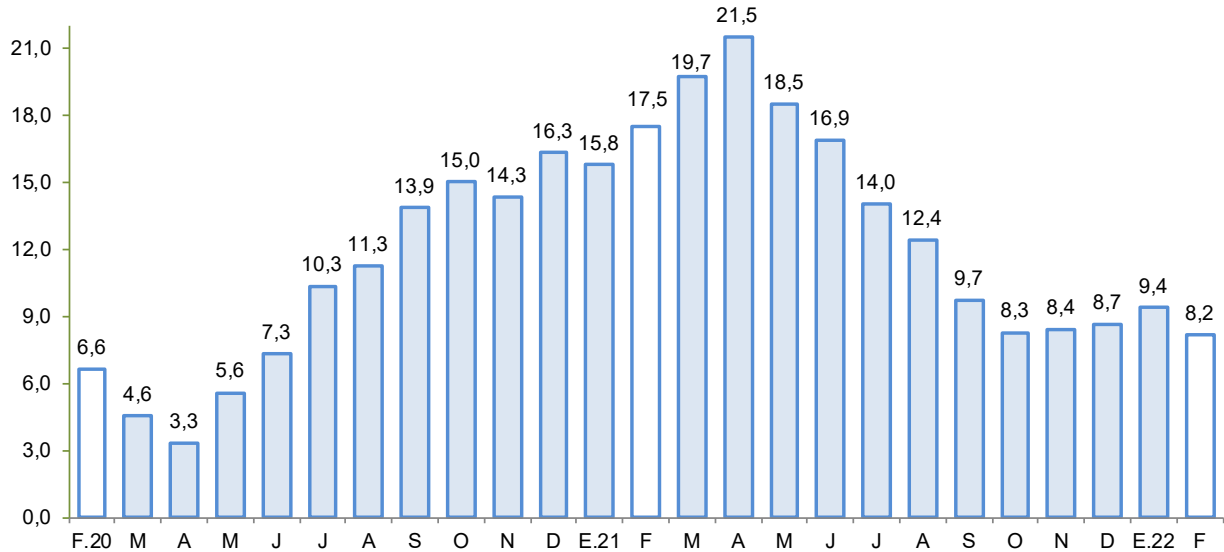

Fuente: SBS y AFP.
 Elaboración: BCRP - Sucursal Huancayo.

- Por tipo de moneda, respecto del mes previo, aumentaron los saldos en moneda nacional (1,4 por ciento) mientras que cayó en moneda extranjera (-2,2 por ciento). En términos interanuales, crecieron los saldos en moneda nacional (9,1 por ciento) pero disminuyeron en moneda extranjera (-17,8 por ciento). El ratio de dolarización se situó en 2,6 por ciento en febrero, nivel menor en 0,9 de punto porcentual en comparación a lo observado a similar mes del año pasado.
- Respecto a la morosidad, al término de enero de 2022 se situó en 6,7 por ciento, siendo mayor en 0,8 puntos porcentuales respecto a igual mes del año previo. Los ratios más altos se registraron en las Cajas Rurales (9,8 por ciento) y en Agrobanco (14,0 por ciento).

GRÁFICO Nº 5
AYACUCHO: TASA DE MOROSIDAD 1/ 2/
 (En porcentaje)

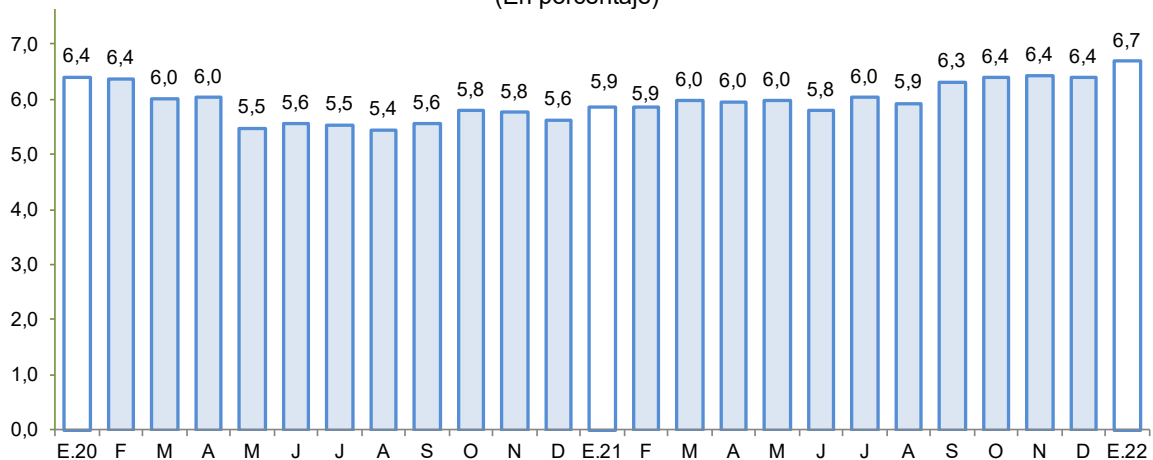

1/ Preliminar.
 2/ Morosidad = (créditos vencidos + créditos en cobranza judicial) / colocaciones brutas.
 Fuente: SBS y AFP.
 Elaboración: BCRP - Sucursal Huancayo.



2. Depósitos

- Los **depósitos**, al finalizar febrero de 2022, registraron un saldo de S/ 1 596 millones, nivel menor en 3,7 por ciento respecto del mes anterior, debido a la contracción de saldos del Banco de la Nación (-3,1 por ciento) y de las Cajas Municipales (-2,7 por ciento). Con relación a febrero de 2021, los depósitos disminuyeron en 1,5 por ciento, debido a la menor captación de fondos de la Banca Múltiple (-11,7 por ciento).
- Según tipo de depósito, en términos interanuales destacó la expansión en la modalidad a plazo (0,1 por ciento). Por tipo de moneda, los depósitos en soles disminuyeron en 3,1 por ciento mientras que en moneda extranjera se expandieron en 28,1 por ciento.

CUADRO N° 6
AYACUCHO: DEPÓSITOS
(Saldos en millones de soles)

	Estructura % Feb-22	Saldo en millones de soles con TCF 1/		Tasa de crecimiento (%)	
		Ene-22	Feb-22	Mes	12 Meses
Banco de la Nación	38,2	629	609	-3,1	8,5
Banca Múltiple	41,7	700	665	-5,0	-11,7
Instituciones No Bancarias	20,1	328	321	-2,2	5,5
Financieras	1,4	21	22	4,2	9,5
Cajas Municipales	18,3	300	292	-2,7	5,1
Cajas Rurales	0,5	8	8	2,9	10,3
TOTAL	100,0	1 657	1 596	-3,7	-1,5
Vista	24,8	420	395	-5,9	-0,6
Ahorro	61,2	1 004	976	-2,8	-2,2
A plazo	14,1	233	224	-3,7	0,1
MN	93,1	1 553	1 486	-4,3	-3,1
ME	6,9	104	109	4,7	28,1
ME (Mill. US\$)		32	33	4,7	28,1

1/ Se utiliza tipo de cambio fijo (TCF) a diciembre 2019 (S/ 3,31 por dólar).

Fuente: SBS y AFP.

Elaboración: BCRP - Sucursal Huancayo. Departamento de Estudios Económicos.

- La tasa de dolarización fue de 6,9 por ciento, mayor en 1,6 de punto porcentual con relación a febrero de 2021, lo que se explica, por el mayor crecimiento relativo de los depósitos en moneda extranjera.



GRÁFICO N° 6
AYACUCHO: CRECIMIENTO DE LOS DEPÓSITOS
(Variación % respecto a similar periodo del año anterior)

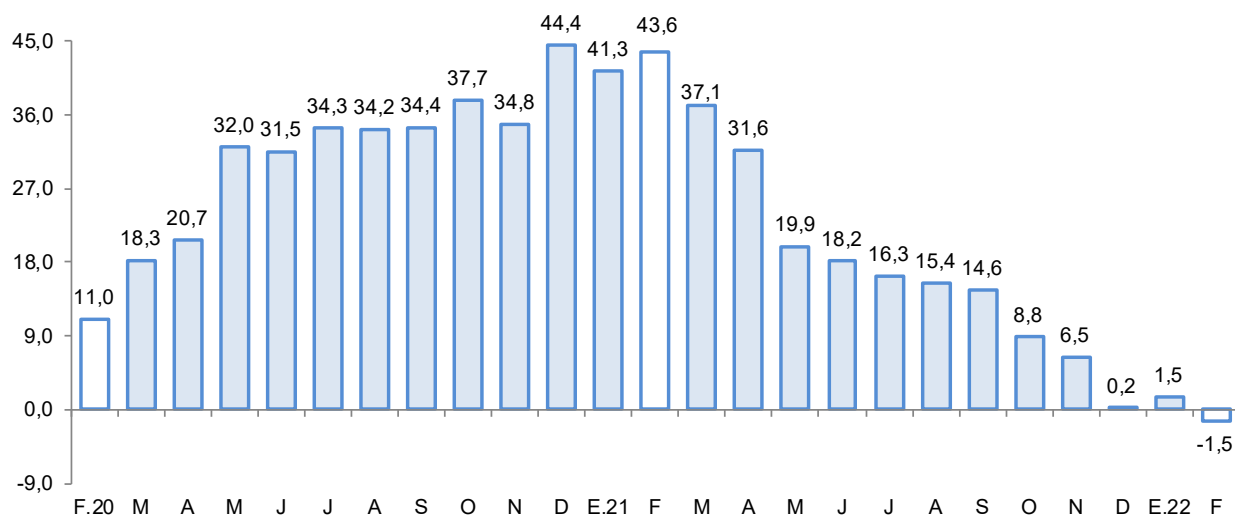

Fuente: SBS y AFP.
Elaboración: BCRP - Sucursal Huancayo.

III. EJECUCIÓN DEL PRESUPUESTO DE GASTOS DEL GOBIERNO GENERAL

1. Ejecución del Presupuesto de Gastos Corrientes

- El gasto corriente no financiero aumentó 0,9 por ciento interanual en términos reales en febrero, asociado a los mayores montos devengados a nivel del Gobierno Regional y de los municipios, ante el incremento en los gastos por compra de bienes y servicios.

CUADRO N° 7
AYACUCHO: EJECUCIÓN DEL PRESUPUESTO DE GASTOS CORRIENTES 1/ 2/
(Millones de soles)

	Febrero			Enero - Febrero		
	2 021	2 022	Var %real	2 021	2 022	Var %real
Gobierno Nacional	77,0	67,3	-17,7	113,7	109,2	-9,4
Gobierno Regional	79,5	99,0	17,3	179,0	191,4	1,0
Gobiernos locales	15,4	17,8	9,2	20,7	25,8	17,3
Total	171,9	184,1	0,9	313,5	326,4	-1,7

1/ Información actualizada al 28 de febrero 2022

2/ Comprende el gasto en remuneraciones y en bienes y servicios.

Fuente: MEF

Elaboración: BCRP - Sucursal Huancayo.

- En el acumulado de enero a febrero, el gasto se contrajo en 1,7 por ciento en términos reales, debido a la menor ejecución del Gobierno Nacional (-9,4 por ciento) como efecto de los menores gastos por pagos de remuneraciones y compra de bienes y servicios.

3. Ejecución del Presupuesto de Inversiones

- La inversión pública en Ayacucho correspondiente a los tres niveles de gobierno totalizó en febrero S/ 46,9 millones, mostrando una disminución de 10,3 por ciento respecto de similar mes del año pasado. Esta contracción se explicó principalmente por la menor ejecución del Gobierno Nacional (-7,5 por ciento) y de los municipios (-44,7 por ciento).

CUADRO N° 8
AYACUCHO: EJECUCIÓN DEL PRESUPUESTO DE INVERSIONES 1/ 2/
(Millones de soles)

	Febrero			Enero - Febrero		
	2 021	2 022	Var %real	2 021	2 022	Var %real
Gobierno Nacional	5,1	5,0	-7,5	9,6	8,2	-20,0
Gobierno Regional	15,3	24,9	53,5	20,4	30,1	39,4
Gobiernos locales	28,9	17,0	-44,7	35,8	19,6	-48,2
Inversión Pública	49,3	46,9	-10,3	65,8	57,9	-16,9

1/ Información actualizada al 28 de febrero 2022

2/ Comprende la adquisición de activos no financieros.

Fuente: MEF

Elaboración: BCRP - Sucursal Huancayo.

- Respecto al periodo acumulado de enero a febrero, la inversión pública sumó S/ 57,9 millones, nivel menor en 16,9 por ciento respecto al año previo, por la disminución en la ejecución del Gobierno Nacional (-20,0 por ciento) y de los municipios (-48,2 por ciento). La inversión se orientó principalmente a los rubros Agropecuario, Salud, Saneamiento, Educación y Transporte, los que en conjunto representaron el 85,6 por ciento del total. Por nivel de gobierno, el mayor desembolso en inversiones fue realizado por el Gobierno Regional con una participación de 52,0 por ciento.

GRÁFICO N° 7
AYACUCHO: CRECIMIENTO DE LA EJECUCIÓN DEL PRESUPUESTO DE INVERSIONES
(Variación % real)

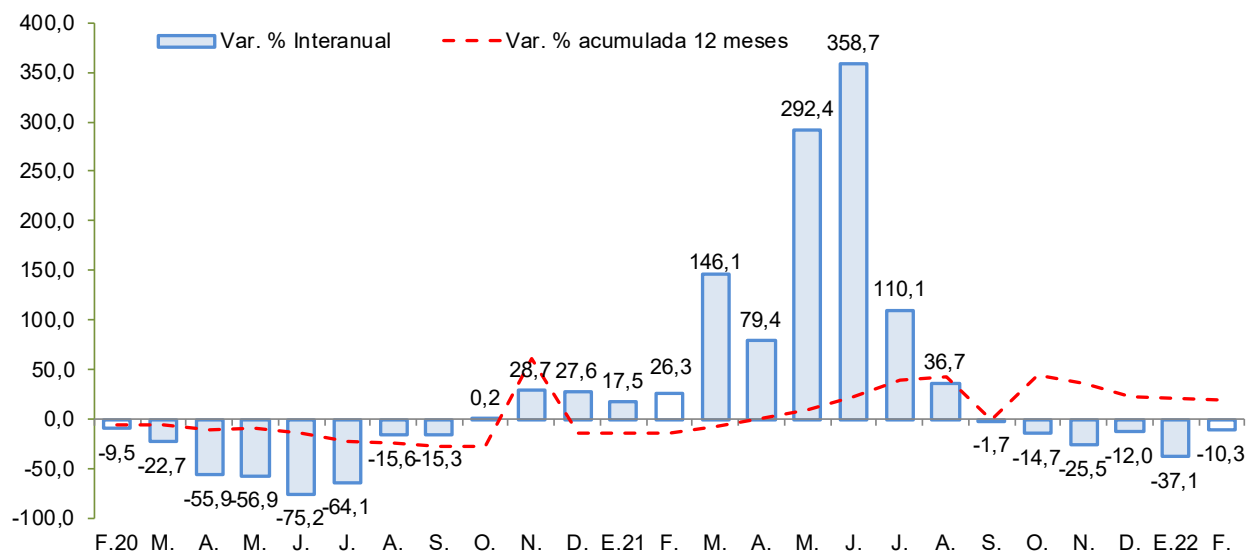

Fuente: MEF.

Elaboración: BCRP - Sucursal Huancayo.

Principales proyectos

- Entre los principales proyectos que se ejecutaron en lo que va del año, destacaron en el Gobierno Nacional, “Rehabilitación y mejoramiento de la carretera Ayacucho - Abancay” con S/ 2,0 millones de gasto; “Creación del puente vehicular interregional Pampas de las vías departamentales AY 105 y AP 105 en las provincias de Vilcas Huamán y Chincheros de Ayacucho y Apurímac, respectivamente” con S/ 1,5 millones en gasto devengado; y “Rehabilitación y mejoramiento de la carretera Quinua - San Francisco” con S/ 901 mil en gasto devengado.
- En el Gobierno Regional, “Construcción del sistema de riego Ccecca - Ishua - Huaycahuacho, distrito de Aucara, provincia de Lucanas” con S/ 3,2 millones de gasto; “Ampliación y mejoramiento de los centros educativos del nivel inicial de cuatro instituciones educativas en la provincia de Huanta” con un devengado de S/ 2,3 millones; y “Creación y mejoramiento de la Carretera San José Choymacota tramo Putis – Apulema – Pachachaca - Chongos, distrito de Santillana, Sivia y Llochegua, provincia de Huanta” con S/ 2,1 millones en gasto devengado.
- En los gobiernos locales, “Mejoramiento del Servicio de Limpieza Pública en 11 localidades del distrito de Pullo, provincia de Parinacochas” con un devengado de S/ 1,0 millones; “Mejoramiento de la capacidad resolutive del centro de salud de Pampa Cangallo, primer nivel de atención, distrito de los Morochucos, provincia de Cangallo” con un gasto devengado de S/ 886 mil; y “Mejoramiento de la I.E. Andrés Avelino Cáceres, en el distrito de Ocros, provincia de Huamanga” con un devengado de S/ 823 mil.

IV. ANEXOS



ANEXO 1

AYACUCHO: PRODUCCIÓN AGROPECUARIA 1/
(En toneladas)

	2021												2022		
	FEB	MAR	ABR	MAY	JUN	JUL	AGO	SET	OCT	NOV	DIC	ENE	FEB		
TOTAL AGRÍCOLA	64 799	83 899	102 166	251 613	201 791	80 140	26 117	23 798	24 657	24 716	38 408	49 870	64 550	TOTAL AGRÍCOLA	
Ajo	8	28	107	199	807	322	74	63	31	12	20	20	0	Ajo	
Alfalfa	21 453	21 540	20 579	18 546	18 348	16 688	17 193	17 209	17 658	18 810	25 937	21 393	22 647	Alfalfa	
Arveja grano seco	0	20	217	2 130	2 789	755	6	20	10	0	0	0	0	Arveja grano seco	
Arveja grano verde	1 403	743	493	273	12	83	100	108	152	137	717	1 185	1 008	Arveja grano verde	
Cacao	0	42	343	1 073	1 660	953	799	700	548	67	5	77	84	Cacao	
Café	0	0	104	637	544	492	562	694	315	0	5	0	0	Café	
Cebada grano	0	0	22	2 501	7 412	5 262	155	5	15	0	59	0	0	Cebada grano	
Cebolla	815	353	772	913	312	63	10	22	62	10	20	10	48	Cebolla	
Frijol grano seco	2	8	83	784	1 049	431	35	54	0	2	0	0	0	Frijol grano seco	
Haba grano seco	5	46	390	2 809	3 721	956	0	5	0	0	33	0	23	Haba grano seco	
Haba grano verde	1 082	814	991	478	45	8	47	106	178	190	661	1 118	1 241	Haba grano verde	
Maíz amarillo duro	680	181	38	130	226	104	0	0	0	114	212	148	171	Maíz amarillo duro	
Maíz amiláceo	0	38	785	5 824	12 190	2 803	0	0	6	0	14	0	12	Maíz amiláceo	
Maíz choclo	1 991	1 585	1 722	1 049	186	12	35	85	58	352	1 510	2 239	2 112	Maíz choclo	
Mashua	0	0	270	3 786	2 762	665	0	0	0	0	0	0	155	Mashua	
Melocotón	789	1 107	929	112	0	0	2	0	0	0	138	120	702	Melocotón	
Naranja	19	184	421	364	433	406	327	105	5	3	109	23	26	Naranja	
Oca	0	47	451	4 654	2 428	589	0	0	28	0	0	0	145	Oca	
Olluco	196	179	653	5 803	5 393	1 743	0	0	0	52	0	0	105	Olluco	
Palta	5 998	8 439	7 323	1 744	889	682	857	190	878	565	816	672	1 058	Palta	
Papa	21 604	37 794	43 886	119 784	86 609	19 916	135	225	1 975	2 561	5 070	14 277	24 956	Papa	
Papaya	15	29	62	91	84	75	69	57	46	28	26	7	8	Papaya	
Piña	0	0	4	3	3	3	6	6	8	12	3	1	0	Piña	
Plátano	13	34	157	205	224	159	159	136	132	90	98	64	79	Plátano	
Quinua	1 144	1 366	2 401	7 333	6 839	1 549	0	0	44	55	746	1 066	1 677	Quinua	
Trigo	1	0	0	680	6 212	5 266	222	0	0	0	45	0	0	Trigo	
Tuna	5 261	5 584	3 122	272	81	60	70	55	80	94	194	1 685	5 021	Tuna	
Yuca	537	501	523	1 483	1 697	1 242	1 089	1 165	917	910	869	746	792	Yuca	
Zapallo	26	112	60	142	170	73	13	0	0	30	40	42	25	Zapallo	
TOTAL PECUARIO	5 541	9 648	11 566	12 138	9 663	7 278	5 635	4 381	3 471	3 081	3 062	3 897	5 258	TOTAL PECUARIO	
Carne 2/	1 192	1 449	1 667	1 838	1 679	1 754	1 587	1 354	1 293	1 329	1 459	1 203	1 240	Carne 2/	
Carne de ovino 2/	113	138	153	198	171	179	156	130	128	127	116	116	119	Carne de ovino 2/	
Carne de porcino 2/	184	228	248	262	237	258	227	197	183	161	198	175	192	Carne de porcino 2/	
Carne de vacuno 2/	729	898	1 051	1 156	1 061	1 098	995	855	807	851	918	734	762	Carne de vacuno 2/	
Leche de vacuno	4 277	8 055	9 719	10 149	7 891	5 439	3 968	2 962	2 108	1 659	1 532	2 610	3 948	Leche de vacuno	

1/ Información preliminar.

2/ Peso neto.

Fuente: MINAGRI

Elaboración: BCRP - Sucursal Huancayo.



ANEXO 2

**AYACUCHO: SUPERFICIE SEMBRADA 1/
(En hectáreas)**

CULTIVO	2020-2021						2021-2022							CULTIVO
	FEB	MAR	ABR	MAY	JUN	JUL	AGO	SET	OCT	NOV	DIC	ENE	FEB	
Ajo	29	5	0	7	7	4	12	65	165	117	112	19	2	Ajo
Arroz cáscara	0	0	0	0	0	0	4	0	0	0	0	0	0	Arroz cáscara
Arveja grano seco	2	13	5	1	0	0	3	159	964	1 957	1 293	213	30	Arveja grano seco
Arveja grano verde	13	27	25	50	47	84	436	376	330	197	103	69	2	Arveja grano verde
Cacao	82	83	19	0	0	0	0	0	0	0	19	3	25	Cacao
Café	4	14	12	0	0	0	0	0	0	0	7	0	0	Café
Cebada grano	118	20	0	0	23	32	3	3	586	4 365	6 083	1 938	199	Cebada grano
Cebolla	3	1	7	2	5	23	14	25	49	34	39	12	8	Cebolla
Frijol grano seco	52	8	4	1	0	0	0	127	362	530	425	155	33	Frijol grano seco
Haba grano seco	0	0	0	0	22	15	20	817	2 802	2 898	657	80	0	Haba grano seco
Haba grano verde	3	1	25	55	84	54	496	488	346	165	48	13	0	Haba grano verde
Maíz amarillo duro	0	0	0	0	75	0	198	172	131	63	108	10	0	Maíz amarillo duro
Maíz amiláceo	0	3	0	0	15	6	149	2 143	8 262	7 728	2 082	143	0	Maíz amiláceo
Maíz choclo	4	12	0	12	28	125	493	513	480	225	60	6	0	Maíz choclo
Oca	0	0	0	0	0	0	0	0	0	0	0	0	0	Oca
Olluco	0	0	0	0	0	6	58	396	830	699	86	0	0	Olluco
Palto	4	9	0	0	0	0	0	7	3	1	4	3	23	Palto
Papa	0	19	5	0	14	0	76	123	149	107	31	42	0	Papa
Quinua	0	0	0	42	90	28	1 317	1 123	4 268	6 530	2 491	62	0	Quinua
Tomate	5	2	10	9	1	5	6	9	8	15	16	3	5	Tomate
Trigo	0	0	0	0	0	0	0	0	0	0	0	0	0	Trigo
Yuca	0	0	0	0	0	0	0	0	0	0	0	0	0	Yuca
Zanahoria	0	3	4	0	0	0	134	88	56	1	3	0	0	Zanahoria
Zapallo	2	3	6	3	4	2	12	30	21	44	33	10	1	Zapallo

1/ Cifras preliminares.

Fuente: DIA - Ayacucho

Elaboración: BCRP - Sucursal Huancayo.



ANEXO 3

AYACUCHO: PRODUCCIÓN MINERA 1/

PRODUCTOS	2021											2022		PRODUCTOS
	FEB	MAR	ABR	MAY	JUN	JUL	AGO	SET	OCT	NOV	DIC	ENE	FEB	
MINERÍA METÁLICA														MINERÍA METÁLICA
Zinc (TMF)	4 794	4 797	4 970	4 842	4 887	5 468	5 191	5 589	4 425	4 600	5 964	3 781	4 791	Zinc (TMF)
Cobre (TMF)	32	40	40	52	47	59	50	55	50	52	60	47	59	Cobre (TMF)
Plata (KGG)	17 891	39 834	16 741	16 690	16 133	19 791	19 905	20 237	23 471	19 791	23 255	19 478	17 247	Plata (KGG)
Plomo (TMF)	375	342	291	438	475	390	384	407	382	343	381	268	335	Plomo (TMF)
Oro (KGG)	822	835	818	846	831	853	877	868	937	795	949	838	760	Oro (KGG)

1/ Cifras preliminares

Fuente: MINEM.

Elaboración: BCRP, Sucursal Huancayo. Departamento de Estudios Económicos.



ANEXO 4

AYACUCHO: INGRESOS CORRIENTES DEL GOBIERNO CENTRAL
(Millones de soles)

	2021											2022		
	FEB	MAR	ABR	MAY	JUN	JUL	AGO	SET	OCT	NOV	DIC	ENE	FEB	
I. INGRESOS TRIBUTARIOS	16,3	13,5	15,2	12,5	13,0	13,6	14,9	14,2	14,0	15,6	15,8	18,2	12,7	I. INGRESOS TRIBUTARIOS
1). Impuesto a la Renta	5,7	5,9	7,1	4,9	4,6	4,7	5,9	5,3	5,4	5,5	6,3	6,6	5,1	1). Impuesto a la Renta
Personas Naturales	2,9	3,0	3,0	2,7	2,5	2,8	2,9	3,0	3,1	3,4	3,9	3,5	3,0	Personas Naturales
Personas Jurídicas	2,3	2,0	1,4	1,3	1,5	1,5	1,7	1,9	2,1	1,9	2,3	2,8	1,7	Personas Jurídicas
Regularización	0,4	1,0	2,6	1,0	0,6	0,4	1,3	0,3	0,2	0,2	0,2	0,3	0,4	Regularización
2). Impuesto a las Importaciones	0,0	0,0	0,0	0,0	0,0	0,0	0,0	0,0	0,0	0,0	0,0	0,0	0,0	2). Impuesto a las Importaciones
3). Impuesto General a las Ventas (IGV)	6,8	5,0	4,9	4,5	4,7	5,4	5,0	5,2	5,4	5,8	5,4	7,7	4,6	3). Impuesto General a las Ventas (IGV)
Operaciones Internas	6,8	5,0	4,9	4,5	4,7	5,4	5,0	5,2	5,4	5,8	5,4	7,7	4,6	Operaciones Internas
Operaciones Externas	0,0	0,0	0,0	0,0	0,0	0,0	0,0	0,0	0,0	0,0	0,0	0,0	0,0	Operaciones Externas
4). Impuesto Selectivo al Consumo (ISC)	0,0	0,0	0,0	0,0	0,0	0,0	0,0	0,0	0,0	0,0	0,0	0,0	0,0	4). Impuesto Selectivo al Consumo (ISC)
5). Régimen Mype Tributario	2,1	1,3	1,3	1,3	1,5	1,8	2,0	2,1	1,9	2,1	1,9	2,6	1,6	5). Régimen Mype Tributario
6). Otros Ingresos Tributarios	1,7	1,2	1,9	1,8	2,1	1,6	2,0	1,6	1,3	2,1	2,1	1,3	1,4	6). Otros Ingresos Tributarios
II. INGRESOS NO TRIBUTARIOS	0,3	0,5	0,4	0,3	1,5	0,3	0,6	0,8	0,9	1,5	1,0	0,6	0,4	II. INGRESOS NO TRIBUTARIOS
TOTAL INGRESOS (I+II)	16,6	14,0	15,7	12,9	14,5	13,9	15,5	15,0	14,9	17,2	16,8	18,8	13,0	TOTAL INGRESOS (I+II)

Fuente: SUNAT

Elaboración: BCRP - Sucursal Huancayo.



ANEXO 5

AYACUCHO: EJECUCIÓN DEL PRESUPUESTO DE GASTOS DEL GOBIERNO NACIONAL 1/
(Millones de soles)

	2021												2022		
	FEB	MAR	ABR	MAY	JUN	JUL	AGO	SET	OCT	NOV	DIC	ENE	FEB		
GASTOS NO FINANCIEROS	82,1	88,0	170,2	56,3	84,5	76,1	78,9	126,8	150,8	101,5	187,1	45,0	72,3	GASTOS NO FINANCIEROS	
a. GASTOS CORRIENTES	77,0	82,0	130,3	48,0	70,1	66,5	68,3	113,7	96,6	87,7	156,3	41,9	67,3	a. GASTOS CORRIENTES	
1. Personal y obligaciones sociales	16,1	16,3	15,2	18,9	16,0	20,2	15,8	17,3	16,5	17,9	20,4	21,3	14,4	1. Personal y obligaciones sociales	
2. Pensiones y prestaciones sociales	2,2	2,3	2,5	2,3	2,3	4,5	2,5	2,5	2,7	2,5	4,5	2,4	2,5	2. Pensiones y prestaciones sociales	
3. Bienes y servicios	26,0	19,0	21,1	18,9	29,7	29,0	23,9	24,1	25,9	31,7	64,9	9,9	17,8	3. Bienes y servicios	
4. Donaciones y transferencias 2/	0,0	0,5	0,0	0,0	0,2	0,0	0,0	5,8	0,5	0,0	1,1	0,0	0,0	4. Donaciones y transferencias 2/	
5. Otros gastos	32,8	43,8	91,6	7,9	21,8	12,8	26,2	64,0	51,0	35,6	65,4	8,3	32,6	5. Otros gastos	
b. GASTOS DE CAPITAL	5,1	6,1	39,9	8,2	14,4	9,6	10,6	13,1	54,2	13,7	30,8	3,2	5,0	b. GASTOS DE CAPITAL	
1. Adquisición de activos no finan.	5,1	6,1	39,9	8,2	14,4	9,6	10,6	13,1	54,2	13,7	30,8	3,2	5,0	1. Adquisición de activos no finan.	
2. Donaciones y transferencias 2/	0,0	0,0	0,0	0,0	0,0	0,0	0,0	0,0	0,0	0,0	0,0	0,0	0,0	2. Donaciones y transferencias 2/	
3. Otros gastos de capital	0,0	0,0	0,0	0,0	0,0	0,0	0,0	0,0	0,0	0,0	0,0	0,0	0,0	3. Otros gastos de capital	

1/ Información actualizada al 28 de febrero 2022

2/ Neto de transferencias intergubernamentales.

Fuente: MEF

Elaboración: BCRP - Sucursal Huancayo.



ANEXO 6

**AYACUCHO: EJECUCIÓN DEL PRESUPUESTO DE GASTOS DEL GOBIERNO REGIONAL 1/
(Millones de soles)**

	2021											2022		
	FEB	MAR	ABR	MAY	JUN	JUL	AGO	SET	OCT	NOV	DIC	ENE	FEB	
GASTOS NO FINANCIEROS	94,8	130,5	130,3	139,2	135,4	138,4	145,3	138,0	147,3	145,4	307,6	97,6	123,9	GASTOS NO FINANCIEROS
a. GASTOS CORRIENTES	79,5	92,6	104,7	107,0	106,8	111,7	108,3	108,5	108,5	107,8	215,0	92,4	99,0	a. GASTOS CORRIENTES
1. Personal y obligaciones sociales	71,5	72,5	77,7	76,3	75,5	82,0	74,8	74,7	75,8	77,0	103,2	76,2	76,4	1. Personal y obligaciones sociales
2. Pensiones y prestaciones sociales	4,1	4,1	4,1	4,0	4,4	5,2	4,2	4,7	4,5	4,2	7,1	5,2	3,8	2. Pensiones y prestaciones sociales
3. Bienes y servicios	3,8	16,0	22,7	26,7	26,1	24,5	28,7	22,6	26,7	25,4	65,1	11,1	18,6	3. Bienes y servicios
4. Donaciones y transferencias	0,0	0,0	0,0	0,0	0,1	0,0	0,4	0,1	0,0	0,0	0,1	0,0	0,0	4. Donaciones y transferencias
5. Otros gastos	0,1	0,1	0,2	0,0	0,7	0,1	0,1	6,4	1,5	1,1	39,6	0,0	0,1	5. Otros gastos
b. GASTOS DE CAPITAL	15,3	37,9	25,6	32,1	28,7	26,7	37,0	29,5	38,7	37,6	92,5	5,1	24,9	b. GASTOS DE CAPITAL
1. Adquisición de activos no finan.	15,3	37,9	25,6	32,1	28,7	26,7	37,0	29,5	38,6	37,6	92,5	5,1	24,9	1. Adquisición de activos no financieros
2. Donaciones y transferencias	0,0	0,0	0,0	0,0	0,0	0,0	0,0	0,0	0,1	0,0	0,0	0,0	0,0	2. Donaciones y transferencias
3. Otros gastos de capital	0,0	0,0	0,0	0,0	0,0	0,0	0,0	0,0	0,0	0,0	0,0	0,0	0,0	3. Otros gastos de capital

1/ Información actualizada al 28 de febrero 2022

Fuente: MEF

Elaboración: BCRP - Sucursal Huancayo.

ANEXO 7

AYACUCHO: EJECUCIÓN DEL PRESUPUESTO DE GASTOS DE LOS GOBIERNOS LOCALES 1/
(Millones de soles)

	2021											2022		
	FEB	MAR	ABR	MAY	JUN	JUL	AGO	SET	OCT	NOV	DIC	ENE	FEB	
GASTOS NO FINANCIEROS	44,9	109,7	51,0	83,6	104,2	108,7	103,6	104,1	90,6	88,8	306,2	10,7	34,8	GASTOS NO FINANCIEROS
a. GASTOS CORRIENTES	15,4	36,5	28,0	28,4	38,0	42,4	36,8	29,3	32,3	29,2	91,5	8,0	17,8	a. GASTOS CORRIENTES
1. Personal y obligaciones sociales	4,6	4,7	3,7	4,0	3,8	5,0	3,8	3,8	3,9	4,4	6,2	3,4	3,5	1. Personal y obligaciones sociales
2. Pensiones y prestaciones sociales	0,2	0,5	1,4	2,1	2,6	1,9	1,8	1,5	1,8	1,0	3,1	0,2	0,2	2. Pensiones y prestaciones sociales
3. Bienes y servicios	10,4	30,6	22,1	21,8	31,1	35,1	30,6	23,4	25,9	23,1	80,9	4,3	13,3	3. Bienes y servicios
4. Donaciones y transferencias	0,1	0,4	0,5	0,3	0,3	0,3	0,4	0,5	0,6	0,6	0,9	0,1	0,7	4. Donaciones y transferencias
5. Otros gastos	0,1	0,2	0,2	0,2	0,1	0,1	0,1	0,1	0,1	0,1	0,4	0,0	0,1	5. Otros gastos
b. GASTOS DE CAPITAL	29,5	73,2	23,0	55,2	66,2	66,3	66,9	74,8	58,3	59,6	214,7	2,7	17,0	b. GASTOS DE CAPITAL
1. Adquisición de activos no finan.	28,9	72,7	23,0	55,0	65,0	66,2	64,9	74,6	57,8	59,6	214,7	2,7	17,0	1. Adquisición de activos no financieros
2. Donaciones y transferencias	0,6	0,5	0,0	0,1	1,2	0,1	2,0	0,1	0,5	0,0	0,0	0,0	0,0	2. Donaciones y transferencias
3. Otros gastos de capital	0,0	0,0	0,0	0,0	0,0	0,0	0,0	0,0	0,0	0,0	0,0	0,0	0,0	3. Otros gastos de capital

1/ Información actualizada al 28 de febrero 2022

Fuente: MEF

Elaboración: BCRP - Sucursal Huancayo.

ANEXO 8

AYACUCHO: MOROSIDAD
(En porcentajes)

	2021												2022	
	ENE	FEB	MAR	ABR	MAY	JUN	JUL	AGO	SET	OCT	NOV	DIC	ENE	
I. BANCA MÚLTIPLE	7,5	7,0	7,2	7,2	7,1	7,1	7,3	7,1	8,0	8,2	8,4	8,6	8,8	I. BANCA MÚLTIPLE
II. INSTITUCIONES NO BANCARIAS														II. INSTITUCIONES NO BANCARIAS
Empresas Financieras	7,3	8,3	8,0	7,9	8,1	7,6	7,5	7,9	8,0	8,2	7,9	8,2	8,2	Empresas Financieras
Cajas Municipales	2,5	2,9	3,2	3,3	3,5	3,2	3,6	3,5	3,5	3,6	3,4	3,3	3,7	Cajas Municipales
Cajas Rurales	11,8	12,3	12,0	11,8	12,2	10,3	10,3	10,6	10,3	10,8	10,3	9,4	9,8	Cajas Rurales
Edpymes	21,3	22,3	30,4	33,0	49,4	54,6	49,6	-	-	-	-	-	-	Edpymes
III. ENTIDADES ESTATALES														III. ENTIDADES ESTATALES
Banco de la Nación 1/	2,9	2,9	2,9	2,9	2,9	3,0	3,0	3,0	3,1	3,0	3,0	3,0	3,0	Banco de la Nación 1/
Agrobanco 2/	27,1	25,1	24,1	22,5	21,8	22,0	22,4	24,1	24,2	22,2	19,7	14,4	14,0	Agrobanco 2/
Total	5,9	5,9	6,0	6,0	6,0	5,8	6,0	5,9	6,3	6,4	6,4	6,4	6,7	Total

1/ Sólo considera los créditos de consumo e hipotecario

2/ No considera los créditos a las demás empresas del sector.

Fuente: SBS y AFP.

Elaboración: BCRP - Sucursal Huancayo.