BANCO CENTRAL DE RESERVA DEL PERÚ

Pasco: Síntesis de Actividad Económica
- Noviembre 2022 -

Departamento de Estudios Económicos
Sucursal Huancayo

Enero de 2023

Actividad Primaria

- El **sector agropecuario** evidenció un decrecimiento de 14,7 por ciento interanual en noviembre, sustentado en la reducción de las actividades agrícola y pecuaria. En dicha línea, el sector disminuyó interanualmente en 6,9 por ciento entre enero y noviembre, ante el resultado negativo de la actividad agrícola.

- La **actividad minera** mostró un resultado positivo por segundo mes consecutivo. En noviembre, aumentó en 2,6 por ciento interanual, justificado por la mayor producción de cobre y plomo. El sector aumentó en 1,2 por ciento entre enero y noviembre, respecto de similar periodo de 2021, sustentado por los incrementos de cobre, oro y plomo.

Otros Indicadores de Actividad Económica

- Los **despachos de cemento** registraron un resultado negativo por tercer mes consecutivo. En noviembre, disminuyó en 9,4 por ciento interanual, debido a la contracción de la inversión privada. Los despachos aumentaron interanualmente en 0,9 por ciento entre enero y noviembre, asociado al mayor desempeño de la inversión pública.

- El **crédito directo total** alcanzó S/ 1 013 millones en noviembre, significando un crecimiento de 9,6 por ciento respecto a similar mes de 2021, sobresaliendo los mayores montos otorgados por la Banca Múltiple, Banco de la Nación y Cajas Municipales. Asimismo, aumentaron los créditos en moneda nacional y extranjera.

- La **inversión pública** sumó S/ 73 millones en noviembre, mayor en 16,9 por ciento interanual, ante la expansión en el Gobierno Regional y las municipalidades. Entre enero y noviembre, acumuló una ejecución de S/ 480 millones, superior en 13,0 por ciento respecto a similar periodo de 2021, ante los incrementos de desembolsos en los gobiernos, Nacional y Regional.

Pasco: Otros indicadores de actividad económica
(Variación % respecto a similar mes del año anterior)

	Jun.22	Jul.22	Ago.22	Set.22	Oct.22	Nov.22
Despachos de cemento 1/	-0,8	-8,3	2,8	-17,2	-16,0	-9,4
Crédito total 2/	12,2	12,3	12,8	12,0	10,7	9,6
Crédito de consumo 2/	18,5	20,0	19,5	18,1	16,5	15,8
Crédito hipotecario 2/	-0,8	-1,1	-5,2	-7,1	-8,8	-7,1
Inversión pública 1/	2,8	-7,2	4,1	52,8	2,9	16,9

1/ En términos reales.
2/ En términos nominales.
Fuentes: UNACEM, MINCETUR, SBS y MEF.

El sector agropecuario decreció en 14,7 por ciento interanual en noviembre, sustentado en la reducción de las actividades agrícola y pecuaria. En dicha línea, el sector disminuyó interanualmente en 6,9 por ciento entre enero y noviembre, ante el resultado negativo de la actividad agrícola.

Pasco: Producción de principales productos agropecuarios 1/
(En toneladas)

Subsectores	Estructura Porcentual 2021 /2	Noviembre			Enero - Noviembre		
		2 021	2 022	Var.%	2 021	2 022	Var.%
AGRÍCOLA	**81,7**			**-21,5**			**-8,4**
Orientada al mercado interno 2/	**56,1**			**-26,9**			**-10,2**
Papa	14,3	2,5	1,3	-50,3	178,9	149,8	-16,3
Plátano	4,9	6,8	7,2	6,8	76,8	78,5	2,2
Yuca	3,3	4,2	5,1	20,7	51,8	62,9	21,3
Rocoto	10,6	4,7	3,0	-35,8	51,5	40,0	-22,4
Granadilla	7,7	2,9	1,5	-46,7	29,7	23,4	-21,1
Zapallo	1,0	1,4	0,5	-61,7	11,9	13,2	11,3
Maíz Choclo	1,0	0,1	0,0	-100,0	10,4	11,8	13,7
Olluco	0,7	0,0	0,0	-	8,1	7,2	-10,9
Orientada al mercado externo y agroindustria 2/	**25,6**			**-17,4**			**-7,4**
Café	19,8	0,0	0,0	-	20,4	18,2	-11,1
Maíz A. Duro	0,8	0,1	0,0	-46,4	6,0	7,8	29,7
Cacao	4,1	0,4	0,3	-16,7	4,4	4,5	2,5
PECUARIO	**18,3**			**-0,1**			**0,2**
Vacuno 3/	5,6	0,3	0,3	0,1	3,4	3,4	0,5
Alpaca 3/	1,2	0,0	0,0	0,4	0,4	0,4	0,4
Ovino 3/	2,9	0,1	0,1	0,1	1,2	1,2	-0,4
Leche	5,6	3,1	3,1	-0,1	35,9	36,1	0,7
SECTOR AGROPECUARIO	**100,0**			**-14,7**			**-6,9**

1/ Cifras preliminares.
2/ Estimado a precios de 2007.
3/ Peso neto.
Fuente: MINAGRI.
Elaboración: BCRP - Sucursal Huancayo. Departamento de Estudios Económicos.

- El subsector **agrícola** se contrajo en 21,5 por ciento interanual en noviembre, explicada por la disminución de la oferta de papa, rocoto, granadilla, zapallo, caigua, maíz choclo, cacao y maíz amarillo duro. En papa, rocoto, granadilla y zapallo, la menor producción se explicó por la contracción de siembras y rendimientos, debido a los mayores precios de los fertilizantes químicos.

- La actividad agrícola decreció en 8,4 por ciento interanual entre enero y noviembre, justificado por la menor producción de papa, rocoto, granadilla, palta, olluco, ají, caigua y café.

- La producción **pecuaria** decreció ligeramente en 0,1 por ciento interanual en noviembre, debido a la contracción en la producción de huevo, leche, fibra de llama y carnes de, ave y llama. Entre enero y noviembre, aumentó en 0,2 por ciento respecto a similar periodo de 2021, sustentado en el incremento de la producción de leche, además de carnes de, porcino, vacuno, alpaca, caprino y llama.

La producción minera creció en 2,6 por ciento interanual en noviembre, ante la mayor producción de cobre y plomo. Entre enero y noviembre, aumentó en 1,2 por ciento, respecto a similar periodo de 2021.

Pasco: Producción Minera 1/
(Var. % real respecto al mismo periodo del año anterior)

	Estructura[2/]	Noviembre				Enero - Noviembre			
	2 021	2 021	2 022	Var. %	Contrib. %	2 021	2 022	Var. %	Contrib. %
Cobre (TMR)	26,6	4 158	5 051	21,5	5,4	45 576	50 248	10,3	2,7
Plomo (TMR)	12,7	6 861	7 662	11,7	1,6	67 505	75 552	11,9	1,5
Zinc (TMR)	35,1	14 345	13 302	-7,3	-2,5	154 650	144 007	-6,9	-2,4
Oro (Kg.R)	3,6	200	146	-27,0	-1,3	1 569	1 731	10,3	0,4
Plata (Kg.R)	21,9	52 125	50 774	-2,6	-0,6	536 785	513 614	-4,3	-0,9
TOTAL [1/ 2/]	**100,0**			**2,6**	**2,6**			**1,2**	**1,2**

1/ Cifras preliminares.
2/ A precios de 2007.
Fuente: INEI y MINEM.
Elaboración: BCRP - Sucursal Huancayo. Departamento de Estudios Económicos.

- La **producción minera** registró un resultado positivo por segundo mes consecutivo. En noviembre, aumentó en 2,6 por ciento interanual, ante la mayor producción de cobre (21,5 por ciento) y plomo (11,7 por ciento).

- El sector aumentó en 1,2 por ciento entre enero y noviembre, respecto de similar periodo de 2021, sustentado por los incrementos de cobre (10,3 por ciento), oro (10,3 por ciento) y plomo (11,9 por ciento).

Pasco: Crecimiento de la producción minera 1/
(Var.% real respecto a similar mes del año anterior)

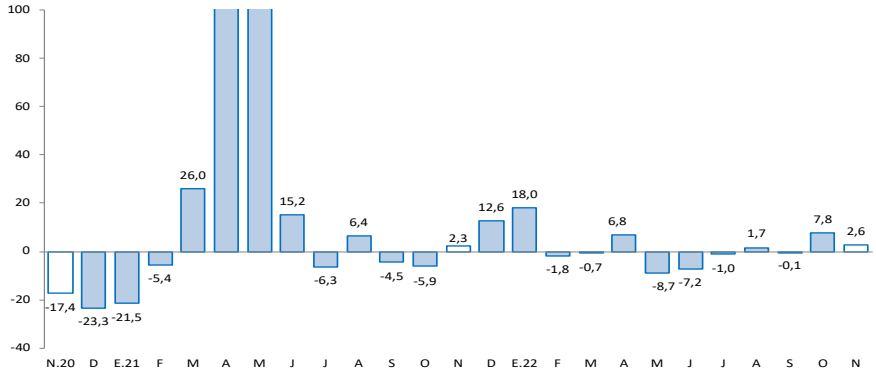

1/ Estimado a precios de 2007
Fuente: MINEM.

Los despachos locales de cemento disminuyeron en 9,4 por ciento interanual en noviembre. Contrariamente, aumentaron en 0,9 por ciento entre enero y noviembre, respecto de similar periodo del 2021.

Pasco: Despachos de cemento
(Var.% respecto a similar mes del año anterior)

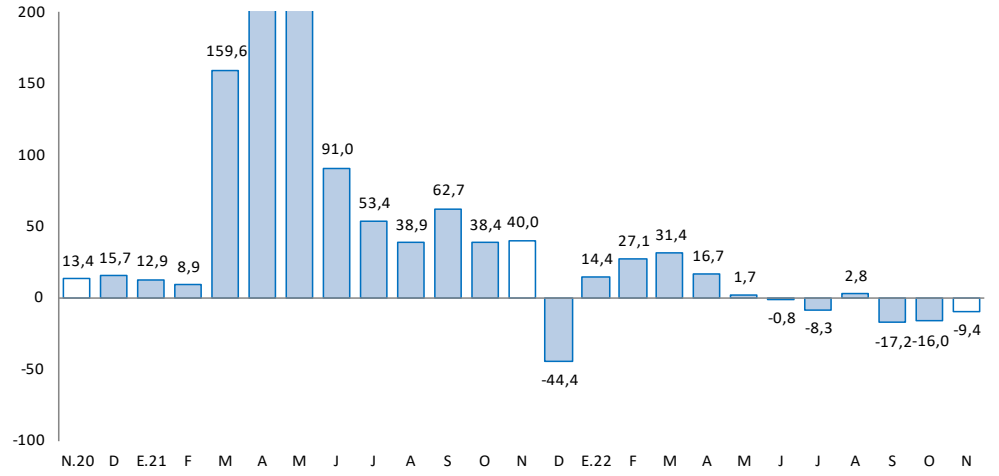

Fuente: UNACEM.

- Los **despachos de cemento** registraron un resultado negativo por tercer mes consecutivo. En noviembre, disminuyó en 9,4 por ciento interanual, debido a la contracción de la inversión privada.

- Los despachos aumentaron interanualmente en 0,9 por ciento entre enero y noviembre, asociado al mayor desempeño de la inversión pública en los gobiernos, Nacional y Regional. Particularmente, destacó la ejecución de la carretera Oyón – Ambo.

El crédito directo total creció en 9,6 por ciento interanual en noviembre, influenciado por los mayores créditos a empresas y personas.

Pasco: Crédito Directo
(Saldos a fin de periodo en millones de soles)

	Estructura %	Saldo en millones de soles con TFC 1/		Tasas de crecimiento (%)	
		oct-22	nov-22	Mes	12 Meses
Banco de la Nación[2/]	**4,4**	**45**	**45**	**0,0**	**30,5**
Agrobanco[3/]	**2,5**	**25**	**26**	**1,0**	**51,9**
Banca Múltiple	**43,4**	**443**	**440**	**-0,8**	**3,7**
Instituciones No Bancarias	**49,7**	**496**	**503**	**1,4**	**12,0**
Financieras	9,7	98	98	0,6	-3,1
Cajas Municipales	38,6	385	391	1,6	17,3
Cajas Rurales	1,4	14	14	0,0	-5,1
Total	**100,0**	**1 010**	**1 013**	**0,3**	**9,6**
Empresas	**64,6**	**648**	**654**	**0,9**	**8,4**
Personas	**35,4**	**362**	**359**	**-0,7**	**11,8**
Consumo	30,3	309	307	-0,7	15,8
Hipotecario	5,1	53	52	-1,1	-7,1
En MN	96,4	972	977	0,5	9,6
En ME	3,6	37	36	-3,4	9,7

1/ Se utiliza tipo de cambio fijo (TCF) a diciembre de 2019 (S/ 3,31 por dólar).
2/ Considera sólo los créditos de consumo e hipotecario.
3/ No considera los créditos a las demás empresas del sistema financiero
Fuente: SBS.
Elaboración: BCRP - Sucursal Huancayo. Departamento de Estudios Económicos.

- La **cartera morosa** alcanzó 7,8 por ciento en octubre último, superior en 0,9 de punto porcentual respecto del mismo mes de 2021. Los mayores ratios se registraron en Agrobanco (70,6 por ciento), Cajas Rurales (15,1 por ciento), Banca Múltiple (7,8 por ciento), Financieras (7,5 por ciento), Cajas Municipales (4,2 por ciento) y Banco de la Nación (2,4 por ciento).

Pasco: Crecimiento del crédito directo
(Var.% nominal con respecto a similar mes del año anterior)

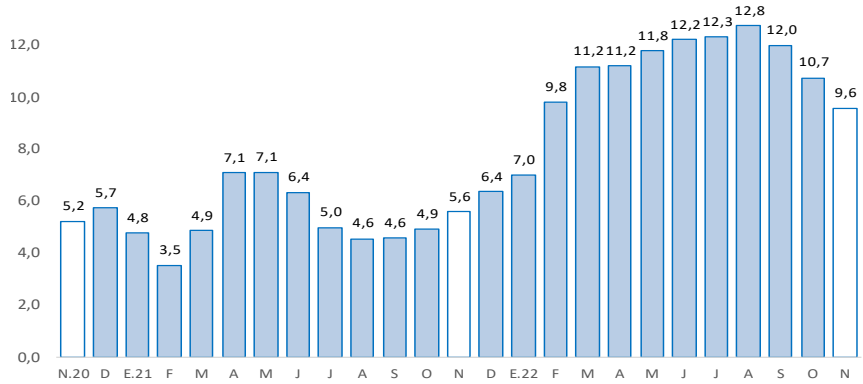

Fuente: SBS y AFP.

Pasco: Tasa de morosidad 1/
(Porcentaje)

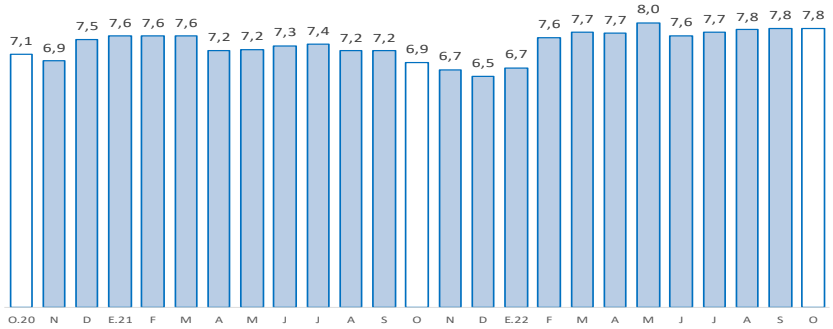

1/ Morosidad = (créditos vencidos + créditos en cobranza judicial) / colocaciones brutas.
Fuente: SBS y AFP.

Los depósitos en Pasco crecieron en 6,5 por ciento interanual en noviembre, debido a los mayores depósitos a plazo.

Pasco: Depósitos
(Saldos a fin de periodo en millones de soles)

	Estructura %	Saldo en millones de soles con TFC 1/		Tasas de crecimiento (%)	
		oct-22	nov-22	Mes	12 Meses
Banco de la Nación	**27,3**	**260**	**265**	**1,9**	**1,7**
Banca Múltiple	**50,4**	**481**	**490**	**1,9**	**5,5**
Instituciones No Bancarias	**22,4**	**211**	**217**	**3,0**	**15,6**
Financieras	2,7	26	26	-1,7	0,9
Cajas Municipales	19,5	183	190	3,6	18,3
Cajas Rurales	0,2	2	2	10,9	-12,9
TOTAL	**100,0**	**952**	**972**	**2,1**	**6,5**
Vista	22,8	214	221	3,5	-0,8
Ahorro	53,6	519	521	0,3	0,8
A plazo	23,6	218	230	5,1	32,9
En MN	87,0	836	846	1,2	3,6
En ME	13,0	116	126	8,6	31,0

1/ Se utiliza tipo de cambio fijo (TCF) a diciembre de 2019 (S/ 3,31 por dólar).
Fuente: SBS.
Elaboración: BCRP - Sucursal Huancayo. Departamento de Estudios Económicos.

Pasco: Crecimiento de los depósitos
(Var.% nominal con respecto a similar mes del año anterior)

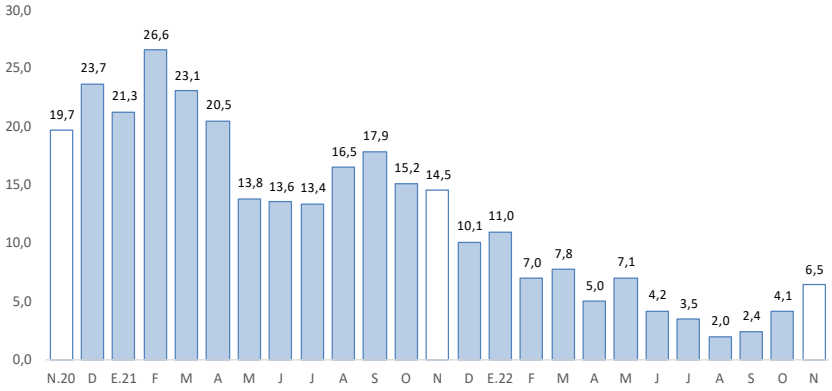

Fuente: SBS y AFP.

La inversión pública sumó S/ 73 millones en noviembre, mayor en 16,9 por ciento interanual. Entre enero y noviembre, creció en 13,0 por ciento, respecto a similar periodo de 2021.

Pasco: Ejecución del presupuesto público de inversiones 1/ 2/
(En millones de soles)

	Estructura	Noviembre			Enero - Noviembre		
	2021	2021	2022	V% Real	2021	2022	V% Real
Gobierno Nacional	34,6	22	21	-13,7	137	151	2,3
Gobierno Regional	37,5	24	33	23,4	151	217	32,7
Gobiernos Locales	27,9	11	20	63,0	105	112	-1,4
Total	**100,0**	**58**	**73**	**16,9**	**393**	**480**	**13,0**

1/ Preliminar. Información actualizada al 30 de noviembre de 2022
Fuente: MEF
Elaboración: BCRP - Sucursal Huancayo. Departamento de Estudios Económicos.

Pasco: Crecimiento de la ejecución del presupuesto público de inversiones
(Var.% real)

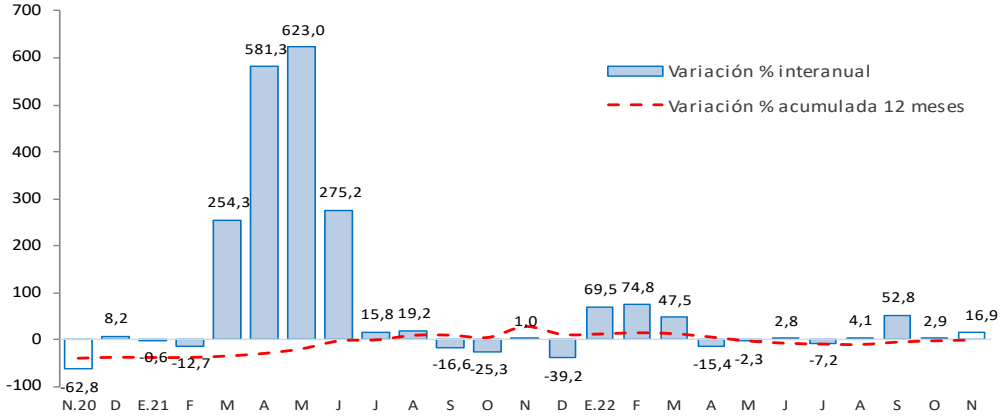

Fuente: MEF.

- La **inversión pública** en Pasco alcanzó S/ 73 millones en noviembre, mayor en 16,9 por ciento interanual, ante la expansión en el Gobierno Regional y las municipalidades. Entre enero y noviembre, acumuló una ejecución de S/ 480 millones, superior en 13,0 por ciento respecto a similar periodo de 2021, justificado por los incrementos de desembolsos en los gobiernos, Nacional y Regional.

- Entre los **principales proyectos** que se ejecutaron entre enero y noviembre, destacaron en el Gobierno Nacional, "Mejoramiento de la Carretera Oyón - Ambo" con un gasto devengado de S/ 86 millones; "Rehabilitación y mejoramiento de la carretera Puerto Bermúdez - San Alejandro" con un gasto devengado de S/ 16 millones.

- En el Gobierno Regional, sobresalieron los proyectos de "Mejoramiento de la carretera Ninacaca - Huachón, provincia de Pasco" con un gasto de S/ 44 millones; y "Mejora de la capacidad resolutiva y operativa del Hospital Román Egoavil del distrito de Villa Rica, provincia Oxapampa" con un gasto de S/ 25 millones.

- En los gobiernos locales, los mayores desembolsos se registraron en "Creación del puente carrozable Pampamarca, distrito de Paucartambo, provincia de Pasco" con un gasto de S/ 13 millones; y "Mejoramiento de la transitabilidad en avenidas del distrito de Huayllay, provincia de Pasco" con un gasto de S/ 5 millones.