



**BANCO CENTRAL DE RESERVA DEL PERÚ**

# **Pasco: Síntesis de Actividad Económica - Agosto 2022 -**

**Departamento de Estudios Económicos  
Sucursal Huancayo**

Octubre de 2022

## Actividad Primaria

- El **sector agropecuario** evidenció un decrecimiento de 9,4 por ciento interanual en agosto, sustentado en la reducción de las actividades agrícola y pecuaria. Entre enero y agosto, disminuyó en 5,6 por ciento respecto a similar periodo de 2021, ante la contracción de la actividad agrícola.
- La **actividad minera** mostró un resultado positivo luego de reducirse en los tres meses previos. En agosto, se expandió en 1,7 por ciento interanual en agosto, ante la mayor producción cobre, oro, plata y plomo. El sector aumentó ligeramente en 0,4 por ciento entre enero y agosto, respecto de similar periodo de 2021, explicado por los incrementos de cobre, oro y plomo.

## Otros Indicadores de Actividad Económica

- Los **despachos de cemento** registraron un resultado positivo luego de dos meses de decrecimientos. En agosto, creció en 2,7 por ciento interanual, debido a una mayor demanda para obras públicas. Los despachos aumentaron interanualmente en 8,9 por ciento entre enero y agosto, asociado al mayor desempeño de la inversión pública en los gobiernos, Nacional y Regional.
- El **crédito directo total** alcanzó S/ 1 000 millones en agosto, significando un crecimiento de 12,7 por ciento respecto a similar mes de 2021, sobrepasando los mayores montos otorgados a empresas y consumo.
- La **inversión pública** sumó S/ 46 millones, mayor en 3,8 por ciento interanual, ante la expansión en el Gobierno Regional, explicado por los incrementos de devengados en los sectores salud y transporte. Entre enero y agosto, acumuló una ejecución de S/ 293 millones, superior en 7,5 por ciento respecto a similar periodo de 2021, ante el crecimiento de desembolsos en los gobiernos, Nacional y Regional.

### Pasco: Otros indicadores de actividad económica

(Variación % respecto a similar mes del año anterior)

	Mar.22	Abr.22	May.22	Jun.22	Jul.22	Ago.22
Despachos de cemento 1/	↑ 31,4	↑ 16,7	↑ 1,7	↓ -0,8	↓ -8,3	↑ 2,7
Crédito total 2/	↑ 11,2	↑ 11,2	↑ 11,8	↑ 12,2	↑ 12,3	↑ 12,7
Crédito de consumo 2/	↑ 14,2	↑ 16,4	↑ 18,2	↑ 18,5	↑ 20,0	↑ 19,6
Crédito hipotecario 2/	↓ -4,9	↓ -4,0	↓ -1,0	↓ -0,7	↓ -1,0	↓ -5,1
Inversión pública 1/	↑ 47,5	↓ -15,4	↓ -2,3	↑ 2,8	↓ -7,2	↑ 3,8

1/ En términos reales.

2/ En términos nominales.

Fuentes: UNACEM, MINCETUR, SBS y MEF.

El sector agropecuario decreció en 9,4 por ciento interanual en agosto, ante la reducción de las actividades agrícola y pecuaria. En dicha línea, el sector disminuyó interanualmente en 5,6 por ciento entre enero y agosto.

## Pasco: Producción de principales productos agropecuarios 1/ (En toneladas)

Subsectores	Estructura Porcentual 2021 /2	Agosto			Enero - Agosto		
		2 021	2 022	Var.%	2 021	2 022	Var.%
<b>AGRÍCOLA</b>	<b>81,7</b>			<b>-12,3</b>			<b>-7,0</b>
<b>Orientada al mercado interno 2/</b>	<b>56,1</b>			<b>-13,2</b>			<b>-7,9</b>
Papa	14,3	5,1	4,4	-13,9	171,8	145,6	-15,2
Plátano	4,9	6,8	7,2	4,6	55,6	57,0	2,6
Yuca	3,3	4,3	5,6	31,9	37,6	45,4	20,7
Rocoto	10,6	4,8	3,0	-36,9	36,8	30,1	-18,4
Granadilla	7,7	2,6	2,1	-19,1	21,4	18,4	-14,3
Maíz Choclo	1,0	0,0	0,1	-	10,1	11,7	15,5
Zapallo	1,0	0,8	1,3	51,5	8,7	11,1	28,5
Olluco	0,7	0,7	0,0	-100,0	8,1	7,2	-10,9
<b>Orientada al mercado externo y agroindustria 2/</b>	<b>25,6</b>			<b>-16,9</b>			<b>-7,3</b>
Café	19,8	0,2	0,1	-66,7	20,4	18,2	-11,1
Maíz A. Duro	0,8	0,6	0,8	45,0	5,9	7,6	28,4
Cacao	4,1	0,4	0,4	-2,7	3,2	3,4	7,3
<b>PECUARIO</b>	<b>18,3</b>			<b>-0,5</b>			<b>1,3</b>
Vacuno 3/	5,6	0,4	0,4	-1,1	2,6	2,7	1,4
Alpaca 3/	1,2	0,0	0,0	0,2	0,3	0,3	0,4
Ovino 3/	2,9	0,1	0,1	0,1	1,0	1,0	0,2
Leche	5,6	3,2	3,2	0,1	25,8	26,4	2,4
<b>SECTOR AGROPECUARIO</b>	<b>100,0</b>			<b>-9,4</b>			<b>-5,6</b>

1/ Cifras preliminares.

2/ Estimado a precios de 2007.

3/ Peso neto.

Fuente: MINAGRI.

Elaboración: BCRP - Sucursal Huancayo. Departamento de Estudios Económicos.

- El subsector **agrícola** se contrajo en 12,3 por ciento interanual en agosto, explicado por la disminución de la oferta de papa, rocoto, olluco, granadilla, ají, caigua, café y cacao.
- La actividad agrícola decreció en 7,0 por ciento interanual entre enero y agosto, justificado por la menor producción de papa, rocoto, granadilla, palta, olluco, ají y café.
- La producción **pecuaria** decreció en 0,5 por ciento interanual en agosto, debido a la contracción en la producción de leche y carnes de, ave y vacuno. Entre enero y agosto, aumentó en 1,3 por ciento respecto a similar periodo de 2021.

La producción minera creció en 1,7 por ciento interanual en agosto, ante la mayor producción de cobre, oro, plata y plomo; incidiendo en el aumentó de 0,4 por ciento entre enero y agosto, respecto a similar periodo de 2021.

## Pasco: Producción Minera 1/

(Var. % real respecto al mismo periodo del año anterior)

	Estructura <sup>2/</sup>		Agosto			Enero - Agosto			
	2021	2022	2021	2022	Var. %	Contrib. %	2021	2022	Var. %
Cobre (TMR)	26,6	4 181	4 590	9,8	2,6	32 931	34 588	5,0	1,3
Oro (Kg.R)	3,6	156	161	3,6	0,1	1 055	1 254	18,9	0,6
Zinc (TMR)	35,1	14 200	12 813	-9,8	-3,5	111 360	106 409	-4,4	-1,6
Plata (Kg.R)	21,9	42 950	46 738	8,8	1,7	394 337	366 040	-7,2	-1,6
Plomo (TMR)	12,7	6 525	6 862	5,2	0,7	47 901	53 971	12,7	1,6
<b>Total <sup>1/2/</sup></b>	<b>100,0</b>			<b>1,7</b>	<b>1,7</b>			<b>0,4</b>	<b>0,4</b>

1/ Cifras preliminares.

2/ A precios de 2007.

Fuente: INEI y MINEM.

Elaboración: BCRP - Sucursal Huancayo. Departamento de Estudios Económicos.

- La **producción minera** registró un resultado positivo luego de reducirse en los tres meses previos. En agosto, aumentó en 1,7 por ciento interanual en agosto, ante la mayor producción de cobre (9,8 por ciento), oro (3,6 por ciento), plata (8,8 por ciento) y plomo (5,2 por ciento).
- El sector aumentó ligeramente en 0,4 por ciento entre enero y agosto, respecto de similar periodo de 2021, sustentado por los incrementos de cobre (5,0 por ciento), oro (18,9 por ciento) y plomo (12,7 por ciento).

## Pasco: Crecimiento de la producción minera 1/

(Var. % real respecto a similar mes del año anterior)

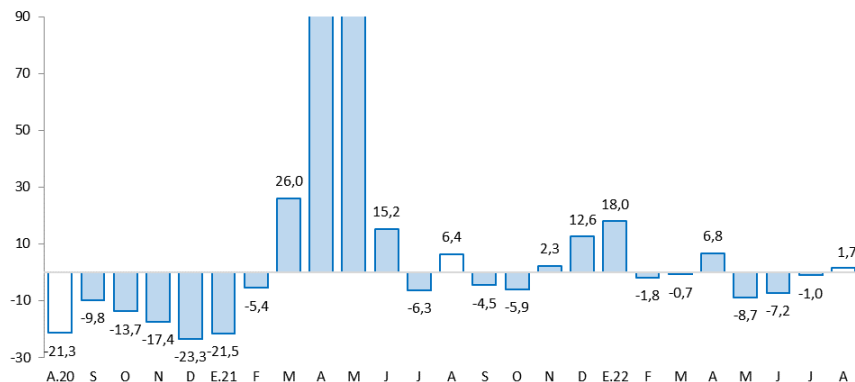

1/ Estimado a precios de 2007

Fuente: MINEM.

Los despachos locales de cemento disminuyeron en 2,7 por ciento interanual en agosto. Contrariamente, aumentaron en 8,9 por ciento entre enero y agosto, respecto de similar periodo del 2021.

## Pasco: Despachos de cemento (Var.% respecto a similar mes del año anterior)

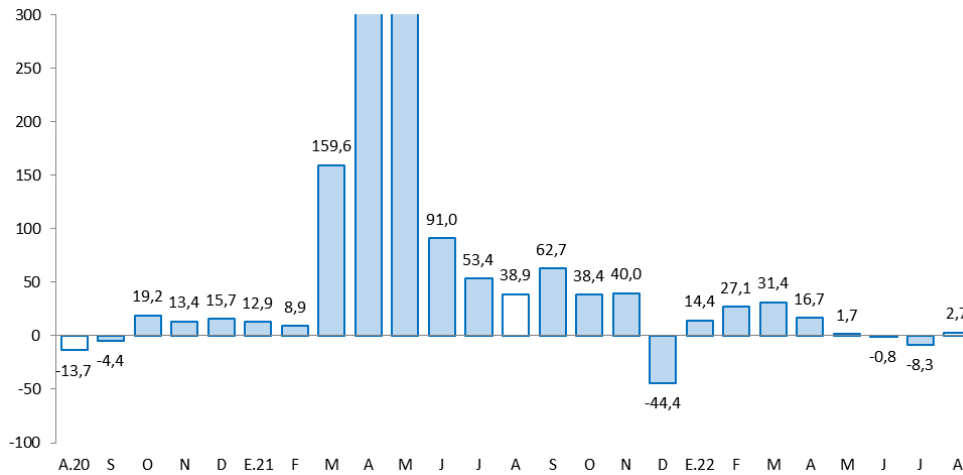

Fuente: UNACEM.

- Los **despachos de cemento** registraron un resultado positivo luego de dos meses de decrecimientos. En agosto, creció en 2,7 por ciento interanual, debido a la expansión de la demanda para obras públicas en el mes.
- Los despachos aumentaron interanualmente en 8,9 por ciento entre enero y agosto, asociado al mayor desempeño de la inversión pública.

**El crédito directo total creció en 12,7 por ciento interanual en agosto, influenciado por los mayores créditos a empresas y personas.**

## Pasco: Crédito Directo

(Saldos a fin de periodo en millones de soles)

	Estructura %	Saldo en millones de soles con TFC 1/		Tasas de crecimiento (%)	
		jul-22	ago-22	Mes	12 Meses
<b>Banco de la Nación<sup>2/</sup></b>	<b>4,4</b>	<b>43</b>	<b>44</b>	<b>2,3</b>	<b>30,9</b>
<b>Agrobanco<sup>3/</sup></b>	<b>2,5</b>	<b>25</b>	<b>25</b>	<b>1,5</b>	<b>49,0</b>
<b>Banca Múltiple</b>	<b>44,3</b>	<b>446</b>	<b>443</b>	<b>-0,7</b>	<b>8,8</b>
<b>Instituciones No Bancarias</b>	<b>48,8</b>	<b>476</b>	<b>488</b>	<b>2,6</b>	<b>13,6</b>
Financieras	9,8	99	98	-1,4	-1,8
Cajas Municipales	37,7	363	377	3,9	19,1
Cajas Rurales	1,4	14	14	-1,9	-2,0
<b>Total</b>	<b>100,0</b>	<b>989</b>	<b>1 000</b>	<b>1,1</b>	<b>12,7</b>
<b>Empresas</b>	<b>64,1</b>	<b>637</b>	<b>641</b>	<b>0,7</b>	<b>11,4</b>
<b>Personas</b>	<b>35,9</b>	<b>352</b>	<b>359</b>	<b>1,8</b>	<b>15,1</b>
Consumo	30,5	297	305	2,9	19,6
Hipotecario	5,3	56	53	-4,2	-5,1
En MN	96,8	955	968	1,3	12,3
En ME	3,2	34	32	-4,8	26,0

1/ Se utiliza tipo de cambio fijo (TCF) a diciembre de 2019 (S/ 3,31 por dólar).

2/ Considera sólo los créditos de consumo e hipotecario.

3/ No considera los créditos a las demás empresas del sistema financiero

Fuente: SBS.

Elaboración: BCRP - Sucursal Huancayo. Departamento de Estudios Económicos.

- La **cartera morosa** alcanzó 7,7 por ciento en julio último, superior en 0,3 de punto porcentual respecto del mismo mes de 2021. Los mayores ratios se registraron en Agrobanco (74,3 por ciento), Cajas Rurales (15,0 por ciento), Banca Múltiple (7,9 por ciento), Financieras (7,0 por ciento), Cajas Municipales (3,5 por ciento) y Banco de la Nación (2,2 por ciento).

## Pasco: Crecimiento del crédito directo

(Var. % nominal con respecto a similar mes del año anterior)

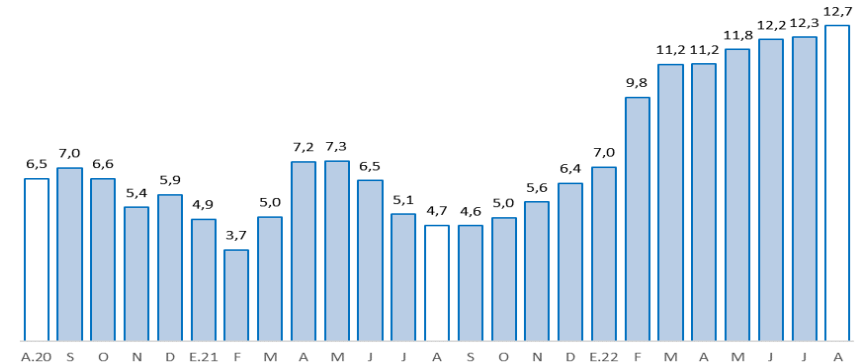

Fuente: SBS y AFP.

## Pasco: Tasa de morosidad 1/

(Porcentaje)

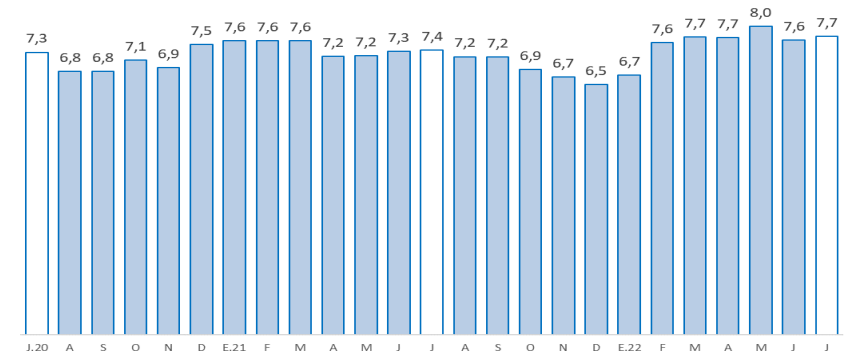

1/ Morosidad = (créditos vencidos + créditos en cobranza judicial) / colocaciones brutas.

Fuente: SBS y AFP.

## Los depósitos en Pasco crecieron en 0,8 por ciento interanual en agosto, debido a los mayores depósitos en ahorro y a plazo.

### Pasco: Depósitos

(Saldos a fin de periodo en millones de soles)

	Estructura %	Saldo en millones de soles con TFC 1/		Tasas de crecimiento (%)	
		jul-22	ago-22	Mes	12 Meses
<b>Banco de la Nación</b>	<b>27,9</b>	<b>251</b>	<b>251</b>	<b>0,0</b>	<b>-2,6</b>
<b>Banca Múltiple</b>	<b>49,8</b>	<b>455</b>	<b>449</b>	<b>-1,4</b>	<b>-2,3</b>
<b>Instituciones No Bancarias</b>	<b>22,4</b>	<b>196</b>	<b>202</b>	<b>2,6</b>	<b>13,8</b>
Financieras	2,6	23	23	1,2	0,5
Cajas Municipales	19,6	172	176	2,8	16,1
Cajas Rurales	0,2	2	2	8,1	-9,9
<b>TOTAL</b>	<b>100,0</b>	<b>903</b>	<b>902</b>	<b>-0,1</b>	<b>0,8</b>
Vista	21,6	194	195	0,4	-10,7
Ahorro	56,4	515	508	-1,3	0,1
A plazo	22,0	194	198	2,5	17,9
En MN	88,8	802	801	-0,1	-1,5
En ME	11,2	101	101	-0,3	23,4

1/ Se utiliza tipo de cambio fijo (TCF) a diciembre de 2019 (S/ 3,31 por dólar).

Fuente: SBS.

Elaboración: BCRP - Sucursal Huancayo. Departamento de Estudios Económicos.

### Pasco: Crecimiento de los depósitos

(Var.% nominal con respecto a similar mes del año anterior)

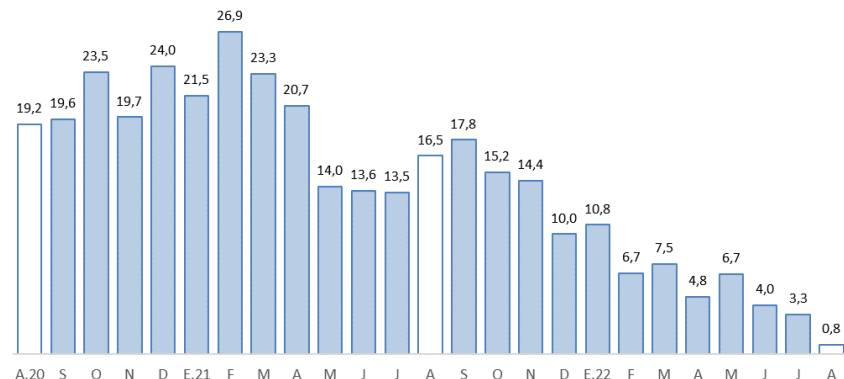

Fuente: SBS y AFP.

La inversión pública sumó S/ 46 millones en agosto, mayor en 3,8 por ciento interanual. Entre enero y agosto, creció en 7,5 por ciento, respecto a similar periodo de 2021.

## Pasco: Ejecución del presupuesto público de inversiones 1/ 2/ (En millones de soles)

	Estructura		Agosto			Enero - Agosto		
	2021	2022	2021	2022	V% Real	2021	2022	V% Real
Gobierno Nacional	34,6	16	14	-14,7		83	104	15,7
Gobierno Regional	37,5	12	17	35,1		94	124	21,9
Gobiernos Locales	27,9	13	14	-2,6		75	65	-19,6
<b>Total</b>	<b>100,0</b>	<b>41</b>	<b>46</b>	<b>3,8</b>		<b>253</b>	<b>293</b>	<b>7,5</b>

1/ Preliminar. Información actualizada al 31 de agosto de 2022

Fuente: MEF

Elaboración: BCRP - Sucursal Huancayo. Departamento de Estudios Económicos.

## Pasco: Crecimiento de la ejecución del presupuesto público de inversiones (Var.% real)

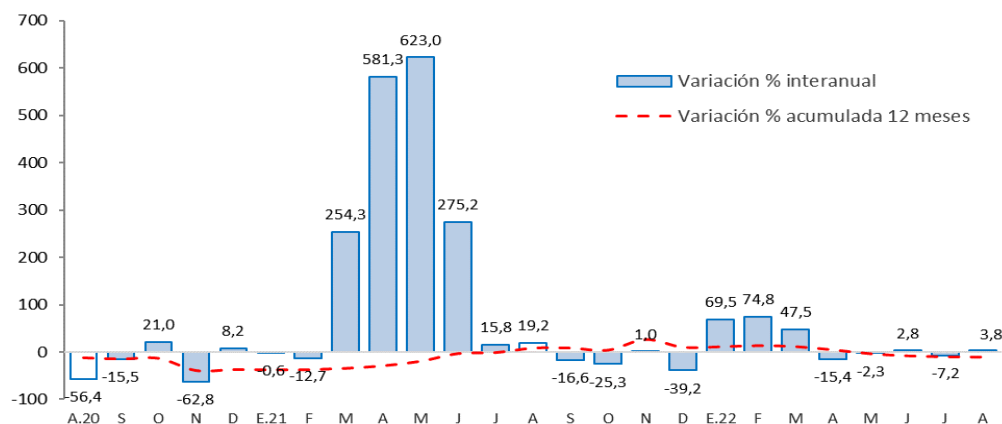

Fuente: MEF.

- La **inversión pública** en Pasco sumó S/ 46 millones en agosto, mayor en 3,8 por ciento interanual, ante la expansión en el Gobierno Regional, debido a los incrementos de devengados en los sectores salud y transporte. Entre enero y agosto, acumuló una ejecución de S/ 293 millones, superior en 7,5 por ciento respecto a similar periodo de 2021, ante los incrementos de desembolsos en los gobiernos, Nacional y Regional.
- Entre los **principales proyectos** que se ejecutaron entre enero y agosto, destacaron en el Gobierno Nacional, el “Mejoramiento de la Carretera Oyón - Ambo” con un gasto devengado de S/ 55 millones; y la “Creación de banda ancha para la conectividad integral y desarrollo social de la región Pasco” con un gasto devengado de S/ 15 millones.
- En el Gobierno Regional, sobresalieron los proyectos de “Mejoramiento de la carretera Ninacaca - Huachón, provincia de Pasco” con un gasto de S/ 32 millones; y el “Mejoramiento del Hospital Ernesto Germán Guzmán, provincia de Oxapampa” con un gasto de S/ 17 millones.
- En los gobiernos locales, los mayores desembolsos se registraron en la “Creación del puente carrozable Pampamarca, distrito de Paucartambo, provincia de Pasco” con un gasto de S/ 10 millones; y el “Mejoramiento de la transitabilidad en avenidas del distrito de Huayllay, provincia de Pasco” con un gasto de S/ 4 millones.