



BANCO CENTRAL DE RESERVA DEL PERÚ

Pasco: Síntesis de Actividad Económica - Mayo 2022 -

**Departamento de Estudios Económicos
Sucursal Huancayo**

Julio de 2022

Actividad Primaria

- El **sector agropecuario** evidenció un decrecimiento de 15,4 por ciento interanual en mayo, sustentado en la reducción de las actividades agrícola (-17,8 por ciento) y pecuaria (-0,2 por ciento). Entre enero y mayo, disminuyó en 5,9 por ciento respecto a similar periodo de 2021, ante el resultado negativo de la actividad agrícola (-7,7 por ciento), contrarrestada parcialmente por el incremento del subsector pecuario (2,3 por ciento).
- La **actividad minera** mostró un resultado negativo luego de crecer en el mes previo. En mayo, decreció en 8,7 por ciento interanual, ante la reducción en la producción de cobre (-20,3 por ciento), oro (-6,4 por ciento), zinc (-1,4 por ciento) y plata (-11,0 por ciento). Entre enero y mayo, aumentó en 2,0 por ciento comparado a igual periodo de 2021, explicado por el incremento de cobre (6,4 por ciento), oro (30,7 por ciento) y plomo (13,8 por ciento).

Otros Indicadores de Actividad Económica

- Los **despachos de cemento** registraron un resultado positivo por quinto mes consecutivo. En mayo, crecieron en 1,7 por ciento interanual, debido a una mayor ejecución de obras públicas en el Gobierno Regional, además de una mayor inversión privada. Entre enero y mayo, los despachos de cemento aumentaron en 17,1 por ciento respecto a similar periodo de 2021, asociado al mayor desempeño de la inversión pública en los gobiernos Nacional y Regional.
- El **crédito directo total** en mayo (S/ 978 millones) creció en 11,8 por ciento interanual, sobresaliendo los mayores montos otorgados por la Banca Múltiple, Banco de la Nación e instituciones no bancarias. Por tipo, crecieron los créditos a empresas (17,4 por ciento) y de consumo (7,6 por ciento), no obstante la reducción en los créditos hipotecarios (-22,1 por ciento).
- La **inversión pública** de mayo (S/ 49 millones) decreció en 2,3 por ciento interanual, ante las reducciones en el Gobierno Nacional (-35,5 por ciento) y los municipios (-36,4 por ciento). Entre enero y mayo, la inversión pública acumuló una ejecución de S/ 151 millones, mayor en 16,6 por ciento respecto a similar periodo de 2021, ante los mayores desembolsos en los gobiernos, Nacional (22,6 por ciento) y Regional (33,2 por ciento); en el primer caso, explicado por las mayores inversiones en el sector transporte; y en el segundo, por salud y transporte.

Pasco: Otros indicadores de actividad económica

(Variación % respecto a similar mes del año anterior)

	Dic.21	Ene.22	Feb.22	Mar.22	Abr.22	May.22
Despachos de cemento 1/	↓44,4	↑14,1	↑26,7	↑31,4	↑16,7	↑ 1,7
Crédito total 2/	↑ 6,4	↑ 7,0	↑ 9,8	↑11,2	↑11,2	↑ 11,8
Crédito de consumo 2/	↓-2,6	↑ 1,3	↑ 2,7	↑ 4,8	↑ 6,1	↑ 7,6
Crédito hipotecario 2/	↓-2,9	↓-4,4	↓-4,5	↓-4,9	↓-4,0	↓-22,1
Inversión pública 1/	↓-39,2	↑69,5	↑74,8	↑47,5	↓-15,4	↓ -2,3

1/ En términos reales.

2/ En términos nominales.

Fuentes: UNACEM, MINCETUR, SBS y MEF.

El sector agropecuario decreció en 15,4 por ciento interanual en mayo, sustentado en la reducción de las actividades agrícola (-17,8 por ciento) y pecuaria (-0,2 por ciento). Entre enero y mayo, disminuyó en 5,9 por ciento respecto a similar periodo de 2021, ante el resultado negativo de la actividad agrícola (-7,7 por ciento).

Pasco: Producción de principales productos agropecuarios 1/ (En toneladas)

Subsectores	Estructura Porcentual 2021 /2	Mayo			Enero - Mayo		
		2 021	2 022	Var.%	2 021	2 022	Var.%
AGRÍCOLA	81,7			-17,8			-7,7
Orientada al mercado interno 2/	56,1			-14,4			-5,1
Papa	14,3	37,2	25,0	-32,7	94,6	80,3	-15,1
Plátano	4,9	7,2	7,0	-3,7	34,3	35,5	3,6
Yuca	3,3	5,4	5,4	-0,6	23,4	27,7	18,8
Rocoto	10,6	4,9	4,5	-8,2	22,0	20,5	-6,7
Granadilla	7,7	2,7	2,2	-19,5	13,2	11,8	-11,0
Maíz Choclo	1,0	3,0	7,5	149,5	7,8	10,8	38,6
Zapallo	1,0	1,8	1,9	7,2	5,6	6,6	18,2
Palta	1,3	0,8	0,5	-33,4	4,3	3,5	-19,2
Orientada al mercado externo y agroindustria 2/	25,6			-26,8			-15,8
Café	19,8	3,8	2,6	-31,0	8,6	6,5	-23,8
Maíz A. Duro	0,8	0,1	0,1	-42,1	4,1	4,9	19,8
Cacao	4,1	0,4	0,5	7,8	1,9	2,0	8,7
PECUARIO	18,3			-0,2			2,3
Vacuno 3/	5,6	0,4	0,4	-0,5	1,4	1,4	0,7
Alpaca 3/	1,2	0,0	0,0	0,0	0,2	0,2	0,9
Ovino 3/	2,9	0,2	0,2	0,1	0,5	0,5	-0,1
Leche	5,6	3,3	3,3	0,0	16,1	17,1	6,6
SECTOR AGROPECUARIO	100,0			-15,4			-5,9

1/ Cifras preliminares.

2/ Estimado a precios de 2007.

3/ Peso neto.

Fuente: MINAGRI.

Elaboración: BCRP - Sucursal Huancayo. Departamento de Estudios Económicos.

- El subsector **agrícola** disminuyó en 17,8 por ciento interanual en el mes, explicado por la menor oferta al mercado interno (-14,4 por ciento), y al mercado externo y agroindustria (-26,8 por ciento); destacando en el primer caso, la reducción en la producción de papa, rocoto, granadilla, palta, plátano, ají, haba grano verde, alfalfa y yuca; mientras que, en el segundo, disminuyó por café y maíz amarillo duro. En papa, la menor producción se explicó por la reducción de siembras y rendimientos, debido a los mayores precios de fertilizantes. Entre enero y mayo, decreció en 7,7 por ciento, justificado por la menor producción para el mercado interno (-5,1 por ciento), y del dirigido al mercado externo y agroindustria (-15,8 por ciento); destacando en el primer caso, las disminuciones de papa, rocoto, granadilla, palta, ají y alfalfa; y en el segundo, por la menor producción de café.
- La producción **pecuaria** decreció en 0,2 por ciento interanual en el mes, debido a la menor producción de huevo y carnes de, ave y vacuno. Entre enero y mayo, aumentó en 2,3 por ciento respecto a similar periodo de 2021, sustentado en el incremento de la producción de leche, además de carnes de, porcino, vacuno, alpaca, caprino y llama.

La producción minera decreció en 8,7 por ciento interanual en mayo, ante la menor producción de cobre, oro, zinc y plata. Entre enero y mayo, aumentó en 2,0 por ciento respecto a similar periodo de 2021.

Pasco: Producción Minera 1/

(Var. % real respecto al mismo periodo del año anterior)

	Estructura ^{2/} 2021	Mayo				Enero - Mayo			
		2021	2022	Var. %	Contrib. %	2021	2022	Var. %	Contrib. %
Cobre (TMR)	26,6	5 466	4 356	-20,3	-6,5	20 285	21 578	6,4	1,7
Oro (Kg.R)	3,6	160	149	-6,4	-0,2	614	802	30,7	1,0
Zinc (TMR)	35,1	13 222	13 036	-1,4	-0,4	68 407	67 813	-0,9	-0,3
Plata (Kg.R)	21,9	56 064	49 895	-11,0	-2,5	254 735	232 099	-8,9	-2,1
Plomo (TMR)	12,7	5 861	6 350	8,3	0,9	29 115	33 128	13,8	1,7
Total^{1/ 2/}	100,0			-8,7	-8,7			2,0	2,0

1/ Cifras preliminares.

2/ A precios de 2007.

Fuente: INEI y MINEM.

Elaboración: BCRP - Sucursal Huancayo. Departamento de Estudios Económicos.

- La **producción minera** registró un resultado negativo luego de crecer en el mes previo. En mayo, decreció en 8,7 por ciento interanual, ante la reducción en la producción de cobre (-20,3 por ciento), oro (-6,4 por ciento), zinc (-1,4 por ciento) y plata (-11,0 por ciento); en cobre, explicado por la menor producción de la empresa Pan American Silver; en oro, por El Brocal y Pan American Silver; en zinc, por El Brocal; y en plata, por las empresas Nexa Atacocha, Pan American Silver, Compañía Chungar y El Brocal.

- Entre enero y mayo, aumentó en 2,0 por ciento, explicado por el incremento de cobre (6,4 por ciento), oro (30,7 por ciento) y plomo (13,8 por ciento); en cobre, debido a la mayor producción en las unidades mineras de Nexa El Porvenir, Administradora Cerro y El Brocal; en oro, por El Brocal, Nexa Atacocha, Nexa El Porvenir, Óxidos de Pasco y El Brocal; y en plomo, por las empresas Nexa El Porvenir, Nexa Atacocha, Compañía Chungar, Administradora Cerro y Pan American Silver, principalmente.

Pasco: Crecimiento de la producción minera 1/

(Var. % real respecto a similar mes del año anterior)

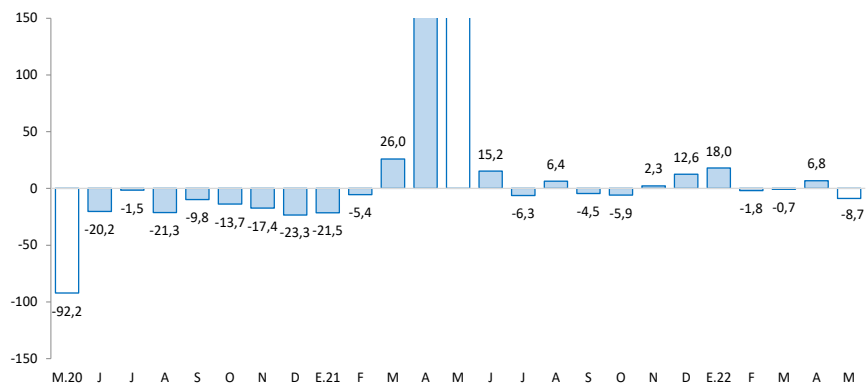

1/ Estimado a precios de 2007

Fuente: MINEM.

Los despachos locales de cemento crecieron en 1,7 por ciento interanual en mayo. Entre enero y mayo, aumentaron en 17,1 por ciento respecto a similar periodo de 2021, influenciados por la mayor inversión pública.

Pasco: Despachos de cemento (Var.% respecto a similar mes del año anterior)

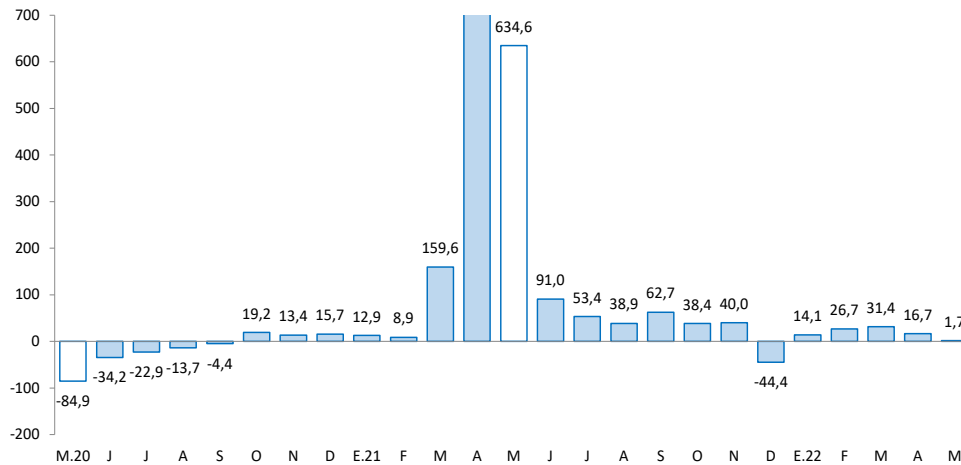

Fuente: UNACEM.

- Los **despachos de cemento** registraron un resultado positivo por cuarto mes consecutivo. En mayo, crecieron en 1,7 por ciento interanual, debido a una mayor ejecución de obras públicas en el Gobierno Regional, además de una mayor inversión privada.
- Entre enero y mayo, los despachos de cemento aumentaron en 17,1 por ciento respecto a similar periodo de 2021, asociado al mayor desempeño de la inversión pública en los gobiernos Nacional y Regional.

El crédito directo total al término de mayo (S/ 978 millones) creció en 11,8 por ciento interanual. Los créditos a empresas aumentaron en 17,4 por ciento, mientras que los créditos a personas lo hicieron en 2,4 por ciento.

Pasco: Crédito Directo

(Saldos a fin de periodo en millones de soles)

	Estructura % may-22	Saldo en millones de soles con TCF ^{1/}		Tasa de crecimiento (%)	
		abr-22	may-22	Mes	12 Meses
Banco de la Nación^{2/}	4,1	39	40	4,5	21,5
Agrobanco^{3/}	2,5	24	24	0,5	44,2
Banca Múltiple	45,0	436	440	1,0	9,6
Instituciones No Bancarias	48,4	471	474	0,7	11,8
Financieras	10,5	103	103	-0,4	-0,9
Cajas Municipales	36,4	352	356	1,2	16,1
Cajas Rurales	1,6	16	15	-2,0	11,5
Edpymes	0,0	0	0	-	-
Total	100,0	969	978	1,0	11,8
Empresas	65,7	624	642	2,9	17,4
Personas	34,3	344	336	-2,5	2,4
Consumo	29,8	289	291	0,9	7,6
Hipotecario	4,5	56	44	-19,9	-22,1
MN	97,1	939	949	1,1	11,6
ME	2,9	29	29	-1,5	18,1
ME (Mill. US\$)		9	9	-1,5	18,1

1/ Se utiliza tipo de cambio fijo (TCF) a diciembre de 2019 (S/ 3,31 por dólar).

2/ Considera sólo los créditos de consumo e hipotecario.

3/ No considera los créditos a las demás empresas del sistema financiero

Fuente: SBS.

Elaboración: BCRP - Sucursal Huancayo. Departamento de Estudios Económicos.

- La **cartera morosa** al mes de abril último alcanzó 7,7 por ciento, mayor en 0,5 de punto porcentual respecto del mismo mes de 2021. Los mayores ratios se registraron en Agrobanco (78,2 por ciento), Cajas Rurales (16,1 por ciento), Banca Múltiple (7,6 por ciento), Financieras (5,7 por ciento), Cajas Municipales (3,8 por ciento) y Banco de la Nación (2,4 por ciento).

Pasco: Crecimiento del crédito directo

(Var. % nominal con respecto a similar mes del año anterior)

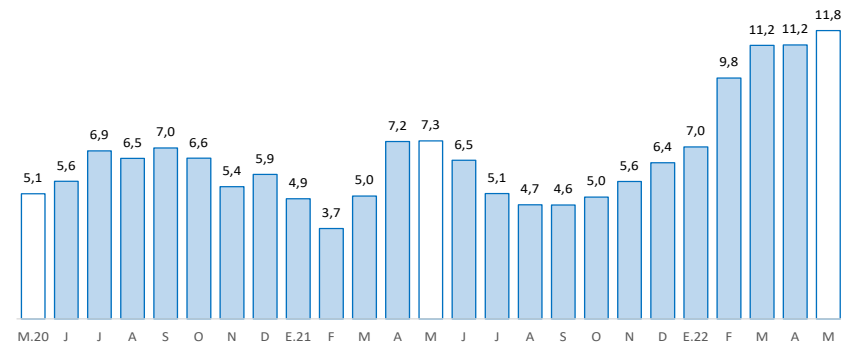

Fuente: SBS y AFP.

Pasco: Tasa de morosidad 1/

(Porcentaje)

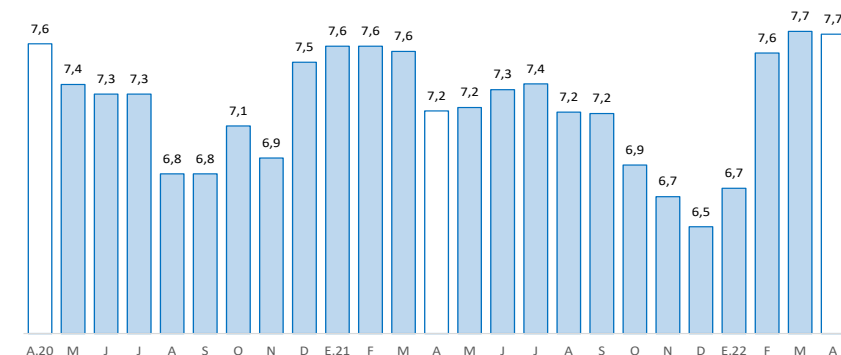

1/ Morosidad = (créditos vencidos + créditos en cobranza judicial) / colocaciones brutas.

Fuente: SBS y AFP.

Los depósitos en Pasco (S/ 898 millones) crecieron en 6,7 por ciento interanual en mayo, debido a los mayores depósitos en ahorro, a la vista y a plazo. Asimismo, se incrementaron los depósitos en moneda nacional (1,9 por ciento) y en moneda extranjera (53,5 por ciento).

Pasco: Depósitos

(Saldos a fin de periodo en millones de soles)

	Estructura % may-22	Saldo en millones de soles con TCF 1/		Tasa de crecimiento (%)	
		abr-22	may-22	Mes	12 Meses
Banco de la Nación	27,8	257	249	-3,0	-1,7
Banca Múltiple	51,2	464	460	-0,8	10,8
Instituciones No Bancarias	21,0	182	189	3,6	9,0
Financieras	2,7	23	24	3,3	8,5
Cajas Municipales	18,2	157	163	3,7	9,1
Cajas Rurales	0,2	2	2	-5,4	-0,1
TOTAL	100,0	903	898	-0,6	6,7
Vista	23,1	208	207	-0,3	2,5
Ahorro	56,1	527	504	-4,4	9,6
A plazo	20,8	168	186	10,9	3,8
MN	86,8	793	780	-1,7	1,9
ME	13,2	111	119	7,2	53,5
ME (Mill. US\$)		33	36	7,2	53,5

1/ Se utiliza tipo de cambio fijo (TCF) a diciembre de 2019 (S/ 3,31 por dólar).

Fuente: SBS.

Elaboración: BCRP - Sucursal Huancayo. Departamento de Estudios Económicos.

Pasco: Crecimiento de los depósitos

(Var.% nominal con respecto a similar mes del año anterior)

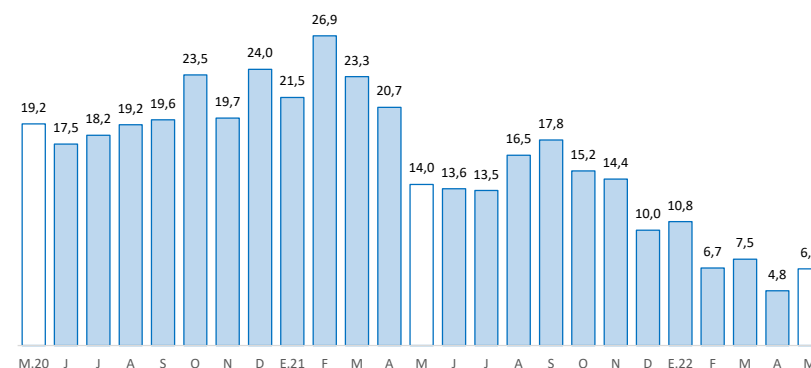

Fuente: SBS y AFP.

La inversión pública, correspondiente a los tres niveles de gobierno sumó S/ 49 millones en mayo, menor en 2,3 por ciento interanual, debido a la reducción de montos ejecutados en el Gobierno Nacional y los municipios. Entre enero y mayo, creció en 16,6 por ciento respecto a similar periodo de 2021.

Pasco: Ejecución del presupuesto público de inversiones 1 / 2 / (En millones de soles)

	Estructura 2021	Mayo			Enero - Mayo		
		2021	2022	V% Real	2021	2022	V% Real
Gobierno Nacional	34,6	18	13	-35,5	38	50	22,6
Gobierno Regional	37,5	16	28	59,0	47	67	33,2
Gobiernos Locales	27,9	12	8	-36,4	36	34	-11,8
Total	100,0	46	49	-2,3	121	151	16,6

1/ Preliminar. Información actualizada al 31 de mayo de 2022

Fuente: MEF

Elaboración: BCRP - Sucursal Huancayo. Departamento de Estudios Económicos.

Pasco: Crecimiento de la ejecución del presupuesto público de inversiones (Var.% real)

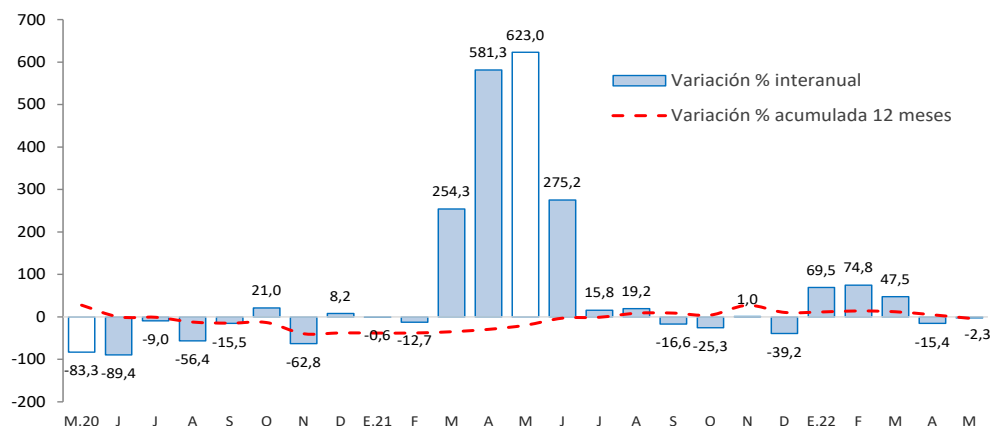

Fuente: MEF.

- La **inversión pública** en Pasco, en los tres niveles de gobierno, sumó S/ 49 millones en mayo, menor en 2,3 por ciento interanual, ante las reducciones en el Gobierno Nacional (-35,5 por ciento) y los municipios (-36,4 por ciento). Entre enero y mayo, la inversión pública acumuló una ejecución de S/ 151 millones, mayor en 16,6 por ciento respecto a similar periodo de 2021, ante los incrementos de desembolsos en los gobiernos, Nacional (22,6 por ciento) y Regional (33,2 por ciento); en el primer caso, explicado por las mayores inversiones en el sector transporte; y en el segundo, por salud y transporte.
- Entre los **principales proyectos** que se ejecutaron entre enero y mayo, destacaron en el Gobierno Nacional el “Mejoramiento de la Carretera Oyón - Ambo” con un gasto de S/ 27 millones; y “Rehabilitación y mejoramiento de la carretera Puerto Bermúdez - San Alejandro” con un gasto devengado de S/ 10 millones.
- En el Gobierno Regional, sobresalieron los proyectos de “Mejoramiento de la carretera Ninacaca - Huachón, provincia de Pasco” con un gasto de S/ 27 millones; y “Mejoramiento del Hospital Ernesto Germán Guzmán, provincia de Oxapampa” con un gasto de S/ 8 millones.
- En los gobiernos locales, los mayores desembolsos se registraron en la “Creación del puente carrozable Pampamarca, distrito de Paucartambo, provincia de Pasco” con un gasto de S/ 7 millones; y “Mejoramiento y ampliación del servicio de seguridad ciudadana en el distrito de Constitución, provincia de Oxapampa” con un gasto de S/ 3 millones.