



BANCO CENTRAL DE RESERVA DEL PERÚ

# **Pasco: Síntesis de Actividad Económica - Abril 2022 -**

**Departamento de Estudios Económicos  
Sucursal Huancayo**

Junio de 2022

## Actividad Primaria

- El **sector agropecuario** decreció en 9,6 por ciento interanual en abril, sustentado en la reducción de la actividad agrícola (-12,0 por ciento), no obstante el incremento del sub sector pecuario (5,0 por ciento). Entre enero y abril, disminuyó en 1,9 por ciento respecto a similar periodo de 2021, ante el resultado negativo de la actividad agrícola (-3,1 por ciento), contrarrestada parcialmente por el subsector pecuario (3,1 por ciento).
- La **actividad minera** mostró un resultado positivo luego de dos meses de caídas consecutivas. En abril, creció en 6,8 por ciento interanual, ante el incremento en la producción de cobre (14,4 por ciento), oro (25,5 por ciento), zinc (2,8 por ciento) y plomo (18,6 por ciento). Entre enero y abril, aumentó en 5,0 por ciento, explicado por el incremento de cobre (16,2 por ciento), oro (43,7 por ciento) y plomo (15,2 por ciento).

## Otros Indicadores de Actividad Económica

- Los **despachos de cemento** registraron un resultado positivo por cuarto mes consecutivo. En abril, crecieron en 15,9 por ciento interanual, debido a una mayor ejecución de obras públicas en los gobiernos, Nacional y Regional, principalmente en el mejoramiento de la carretera Oyón – Ambo. Entre enero y abril, los despachos de cemento aumentaron en 21,8 por ciento respecto a similar periodo de 2021, asociado al mayor desempeño de la inversión pública en todos los niveles de gobierno.
- El **crédito directo total** en abril (S/ 969 millones) creció en 11,2 por ciento interanual, sobresaliendo los mayores montos otorgados por la Banca Múltiple, Banco de la Nación e instituciones no bancarias. Por tipo, crecieron los créditos a empresas (15,4 por ciento) y de consumo (6,1 por ciento), no obstante la reducción en los créditos hipotecarios (-4,0 por ciento).
- La **inversión pública** de abril (S/ 28 millones) decreció en 15,4 por ciento interanual, ante las reducciones en el Gobierno Regional (-42,9 por ciento) y los municipios (-0,9 por ciento). Entre enero y abril, la inversión pública acumuló una ejecución de S/ 102 millones, mayor en 28,2 por ciento respecto a similar periodo de 2021, ante los mayores desembolsos en los gobiernos, Nacional (75,4 por ciento) y Regional (19,4 por ciento); en el primer caso, explicado por las mayores inversiones en el sector transporte; y en el segundo, por salud y transporte.

### Pasco: Otros indicadores de actividad económica

(Variación % respecto a similar mes del año anterior)

	Nov.21	Dic.21	Ene.22	Feb.22	Mar.22	Abr.22
Despachos de cemento 1/	↑40,0	↓44,4	↑14,1	↑26,7	↑31,4	↑15,9
Crédito total 2/	↑5,6	↑6,4	↑7,0	↑9,8	↑11,2	↑11,2
Crédito de consumo 2/	↓-3,6	↓-2,6	↑1,3	↑2,7	↑4,8	↑6,1
Crédito hipotecario 2/	↓-3,0	↓-2,9	↓-4,4	↓-4,5	↓-4,9	↓-4,0
Inversión pública 1/	↑1,0	↓-39,2	↑69,5	↑74,8	↑47,5	↓-15,4

1/ En términos reales.

2/ En términos nominales.

Fuentes: UNACEM, MINCETUR, SBS y MEF.

El sector agropecuario decreció en 9,6 por ciento interanual en abril, sustentado en la reducción de la actividad agrícola (-12,0 por ciento). Entre enero y abril, disminuyó en 1,9 por ciento respecto a similar periodo de 2021, ante el resultado negativo de la actividad agrícola (-3,1 por ciento).

## Pasco: Producción de principales productos agropecuarios 1/ (En toneladas)

Subsectores	Estructura Porcentual 2021 /2	Abril			Enero - Abril		
		2 021	2 022	Var.%	2 021	2 022	Var.%
<b>AGRÍCOLA</b>	<b>81,7</b>			<b>-12,0</b>			<b>-3,1</b>
<b>Orientada al mercado interno 2/</b>	<b>56,1</b>			<b>-9,6</b>			<b>-1,3</b>
Papa	14,3	19,6	16,3	-16,6	57,4	55,3	-3,7
Plátano	4,9	7,0	7,2	2,5	27,1	28,5	5,5
Yuca	3,3	4,7	5,8	25,5	17,9	22,4	24,6
Rocoto	10,6	5,0	4,2	-15,3	17,1	16,0	-6,3
Granadilla	7,7	2,8	2,2	-20,0	10,5	9,6	-8,8
Zapallo	1,0	1,6	1,6	0,0	3,8	4,7	23,5
Maíz Choclo	1,0	2,2	2,7	21,0	4,8	3,4	-30,2
Palta	1,3	1,4	1,0	-29,4	3,5	2,9	-16,0
<b>Orientada al mercado externo y agroindustria 2/</b>	<b>25,6</b>			<b>-16,7</b>			<b>-8,9</b>
Maíz A. Duro	0,8	0,6	0,6	5,7	4,0	4,8	21,4
Café	19,8	4,4	3,6	-18,6	4,8	3,9	-18,0
Cacao	4,1	0,4	0,4	-1,5	1,4	1,6	9,0
<b>PECUARIO</b>	<b>18,3</b>			<b>5,0</b>			<b>3,1</b>
Vacuno 3/	5,6	0,3	0,3	1,3	1,0	1,0	1,1
Alpaca 3/	1,2	0,0	0,0	-8,0	0,1	0,1	-2,5
Ovino 3/	2,9	0,1	0,1	-1,7	0,3	0,3	-2,4
Leche	5,6	3,2	3,7	17,9	12,8	13,7	7,3
<b>SECTOR AGROPECUARIO</b>	<b>100,0</b>			<b>-9,6</b>			<b>-1,9</b>

1/ Cifras preliminares.

2/ Estimado a precios de 2007.

3/ Peso neto.

Fuente: MINAGRI.

Elaboración: BCRP - Sucursal Huancayo. Departamento de Estudios Económicos.

- El **sub sector agrícola** disminuyó en 12,0 por ciento interanual en el mes, explicado por la menor oferta al mercado interno (-9,6 por ciento), y al mercado externo y agroindustria (-16,7 por ciento); destacando en el primer caso, la reducción en la producción de papa, rocoto, granadilla, palta, ají, alfalfa y caigua; mientras que, en el segundo, disminuyó por café y cacao. Entre enero y abril, decreció en 3,1 por ciento, justificado por la menor producción para el mercado interno (-1,3 por ciento), y del dirigido al mercado externo y agroindustria (-8,9 por ciento); destacando en el primer caso, las disminuciones de papa, maíz choclo, rocoto, granadilla y palta; y en el segundo, por la menor producción de café.
- La producción **pecuaria** creció en 5,0 por ciento interanual en el mes, debido a la mayor producción de leche y carnes de, vacuno, porcino y llama. Entre enero y abril, aumentó en 3,1 por ciento respecto a similar periodo de 2021, sustentado en la mayor producción de leche, además de carnes de, porcino, vacuno y llama.

La producción minera creció en 6,8 por ciento interanual en abril, ante la mayor producción de cobre, oro, zinc y plomo. Entre enero y abril, aumentó en 5,0 por ciento respecto a similar periodo de 2021.

## Pasco: Producción Minera 1/

(Var. % real respecto al mismo periodo del año anterior)

	Estructura <sup>2/</sup>		Abril			Enero - Abril			
	2021	2021	2022	Var. %	Contrib. %	2021	2022	Var. %	Contrib. %
Cobre (TMR)	26,6	3 829	4 379	14,4	3,8	14 819	17 222	16,2	4,0
Oro (Kg.R)	3,6	131	164	25,5	0,9	454	652	43,7	1,3
Zinc (TMR)	35,1	12 722	13 077	2,8	1,0	55 185	54 777	-0,7	-0,3
Plata (Kg.R)	21,9	48 237	45 790	-5,1	-1,2	198 672	182 204	-8,3	-1,9
Plomo (TMR)	12,7	5 601	6 642	18,6	2,3	23 254	26 778	15,2	1,9
<b>Total 1/ 2/</b>	<b>100,0</b>			<b>6,8</b>	<b>6,8</b>			<b>5,0</b>	<b>5,0</b>

1/ Cifras preliminares.

2/ A precios de 2007.

Fuente: INEI y MINEM.

Elaboración: BCRP - Sucursal Huancayo. Departamento de Estudios Económicos.

- La **producción minera** registró un resultado positivo luego de dos meses de caídas consecutivas. En abril, creció en 6,8 por ciento interanual, ante el incremento en la producción de cobre (14,4 por ciento), oro (25,5 por ciento), zinc (2,8 por ciento) y plomo (18,6 por ciento); en cobre, explicado por la mayor producción de la empresa El Brocal; en oro, por Nexa Atacocha, El Brocal y Óxidos de Pasco; en zinc, por Administradora Cerro, El Brocal y Pan American Silver; y en plomo, por Nexa El Porvenir, Pan American Silver y Compañía Chungar.

- Entre enero y abril, aumentó en 5,0 por ciento, explicado por el incremento de cobre (16,2 por ciento), oro (43,7 por ciento) y plomo (15,2 por ciento); en cobre, debido a la mayor producción en las unidades mineras de Nexa El Porvenir, Administradora Cerro y El Brocal; en oro, por El Brocal, Nexa Atacocha y Óxidos de Pasco; y en plomo, por las empresas Nexa El Porvenir, Administradora Cerro y Pan American Silver, principalmente.

## Pasco: Crecimiento de la producción minera 1/

(Var. % real respecto a similar mes del año anterior)

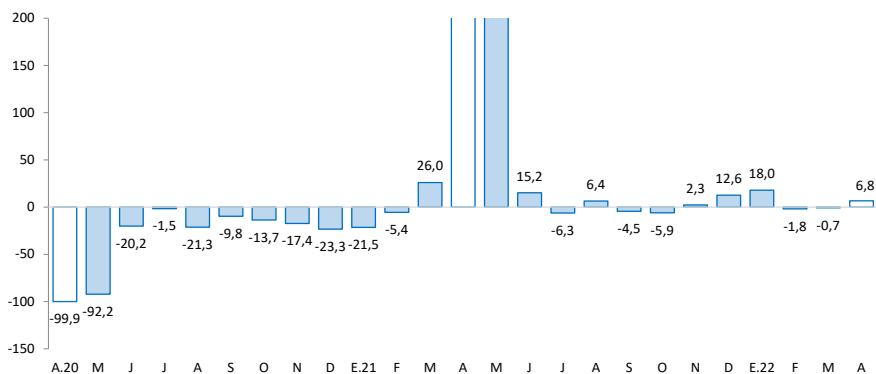

1/ Estimado a precios de 2007

Fuente: MINEM.

Los despachos locales de cemento crecieron en 15,9 por ciento interanual en abril. Entre enero y abril, aumentaron en 21,8 por ciento respecto a similar periodo de 2021, influenciados por la mayor inversión pública.

## Pasco: Despachos de cemento (Var.% respecto a similar mes del año anterior)

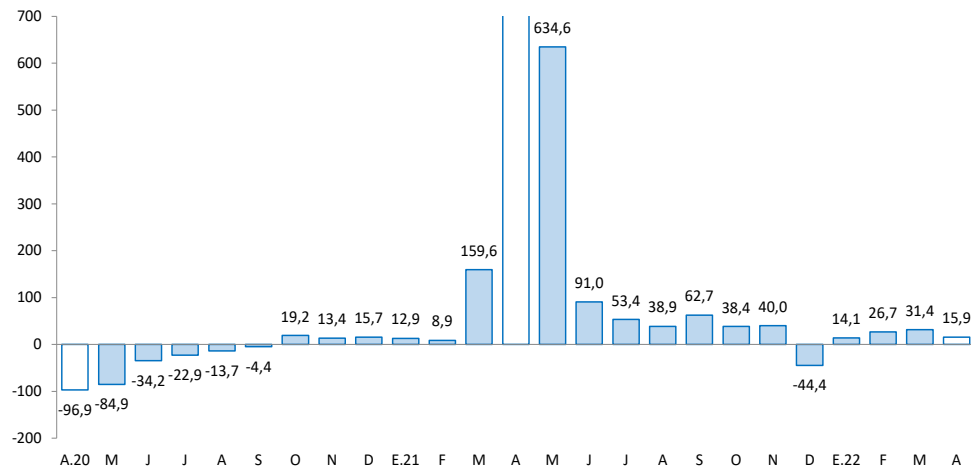

Fuente: UNACEM.

- Los **despachos de cemento** registraron un resultado positivo por cuarto mes consecutivo. En abril, crecieron en 15,9 por ciento interanual, debido a una mayor ejecución de obras públicas en los gobiernos, Nacional y Regional, principalmente en el mejoramiento de la carretera Oyón – Ambo.
- Entre enero y abril, los despachos de cemento aumentaron en 21,8 por ciento respecto a similar periodo de 2021, asociado al mayor desempeño de la inversión pública en todos los niveles de gobierno.

El crédito directo total al término de abril creció en 11,2 por ciento interanual. Los créditos a empresas aumentaron en 15,4 por ciento, mientras que los créditos a personas lo hicieron en 4,3 por ciento.

## Pasco: Crédito Directo

(Saldos a fin de periodo en millones de soles)

	Estructura % abr-22	Saldo en millones de soles con TCF 1/		Tasa de crecimiento (%)	
		mar-22	abr-22	Mes	12 Meses
<b>Banco de la Nación<sup>2/</sup></b>	<b>4,0</b>	<b>38</b>	<b>39</b>	<b>1,8</b>	<b>17,7</b>
<b>Agrobanco<sup>3/</sup></b>	<b>2,5</b>	<b>24</b>	<b>24</b>	<b>0,4</b>	<b>43,4</b>
<b>Banca Múltiple</b>	<b>45,0</b>	<b>432</b>	<b>436</b>	<b>0,9</b>	<b>8,4</b>
<b>Instituciones No Bancarias</b>	<b>48,6</b>	<b>470</b>	<b>471</b>	<b>0,2</b>	<b>12,0</b>
Financieras	10,6	104	103	-1,1	-1,8
Cajas Municipales	36,3	350	352	0,6	16,7
Cajas Rurales	1,6	16	16	0,5	14,9
Edpymes	0,0	0	0	-	-
<b>Total</b>	<b>100,0</b>	<b>963</b>	<b>969</b>	<b>0,6</b>	<b>11,2</b>
<b>Empresas</b>	<b>64,4</b>	<b>629</b>	<b>624</b>	<b>-0,8</b>	<b>15,4</b>
<b>Personas</b>	<b>35,6</b>	<b>333</b>	<b>344</b>	<b>3,3</b>	<b>4,3</b>
Consumo	29,8	278	289	3,9	6,1
Hipotecario	5,7	55	56	0,2	-4,0
MN	97,0	934	939	0,6	10,9
ME	3,0	29	29	1,3	19,6
ME (Mill. US\$)		9	9	1,3	19,6

1/ Se utiliza tipo de cambio fijo (TCF) a diciembre de 2019 (S/ 3,31 por dólar).

2/ Considera sólo los créditos de consumo e hipotecario.

3/ No considera los créditos a las demás empresas del sistema financiero

Fuente: SBS.

Elaboración: BCRP - Sucursal Huancayo. Departamento de Estudios Económicos.

- La **cartera morosa** al mes de marzo último alcanzó 7,7 por ciento, mayor en 0,1 de punto porcentual respecto del mismo mes de 2021. Los mayores ratios se registraron en Agrobanco (79,8 por ciento), Cajas Rurales (15,3 por ciento), Banca Múltiple (7,7 por ciento), Financieras (5,4 por ciento), Cajas Municipales (3,7 por ciento) y Banco de la Nación (2,6 por ciento).

## Pasco: Crecimiento del crédito directo

(Var. % nominal con respecto a similar mes del año anterior)

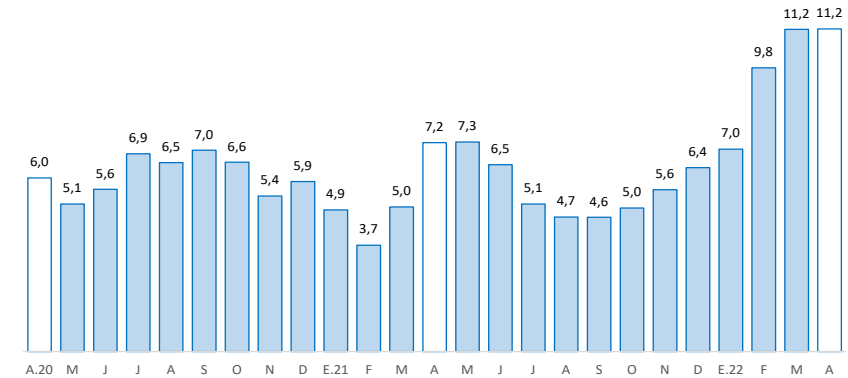

Fuente: SBS y AFP.

## Pasco: Tasa de morosidad 1/

(Porcentaje)

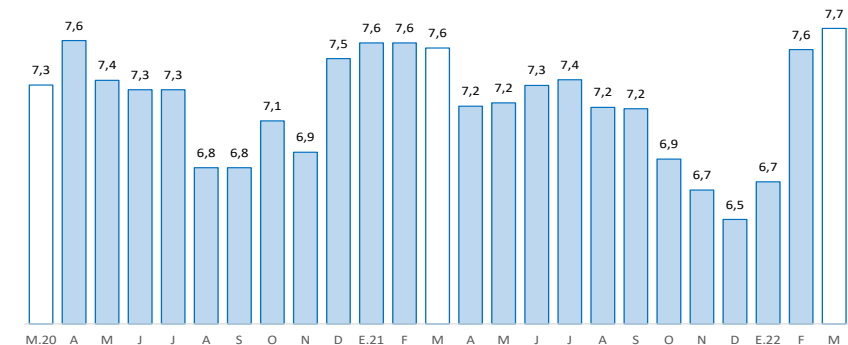

1/ Morosidad = (créditos vencidos + créditos en cobranza judicial) / colocaciones brutas.

Fuente: SBS y AFP.

Los depósitos en Pasco crecieron en 4,8 por ciento interanual en abril, debido a los mayores depósitos en ahorro y a la vista. Asimismo, se incrementaron los depósitos en moneda nacional (1,7 por ciento) y en moneda extranjera (33,1 por ciento).

## Pasco: Depósitos

(Saldos a fin de periodo en millones de soles)

	Estructura % abr-22	Saldo en millones de soles con TCF 1/		Tasa de crecimiento (%)	
		mar-22	abr-22	Mes	12 Meses
<b>Banco de la Nación</b>	<b>28,5</b>	<b>265</b>	<b>257</b>	<b>-2,8</b>	<b>-0,8</b>
<b>Banca Múltiple</b>	<b>51,4</b>	<b>472</b>	<b>464</b>	<b>-1,6</b>	<b>8,8</b>
<b>Instituciones No Bancarias</b>	<b>20,1</b>	<b>180</b>	<b>182</b>	<b>1,3</b>	<b>3,1</b>
Financieras	2,6	23	23	1,3	2,0
Cajas Municipales	17,4	155	157	1,6	3,2
Cajas Rurales	0,2	2	2	-14,8	7,1
<b>TOTAL</b>	<b>100,0</b>	<b>916</b>	<b>903</b>	<b>-1,4</b>	<b>4,8</b>
Vista	23,0	220	208	-5,5	0,8
Ahorro	58,4	532	527	-0,9	11,6
A plazo	18,6	164	168	2,7	-8,3
MN	87,8	806	793	-1,6	1,7
ME	12,2	110	111	0,6	33,1
ME (Mill. US\$)		33	33	0,6	33,1

1/ Se utiliza tipo de cambio fijo (TCF) a diciembre de 2019 (S/ 3,31 por dólar).

Fuente: SBS.

Elaboración: BCRP - Sucursal Huancayo. Departamento de Estudios Económicos.

## Pasco: Crecimiento de los depósitos

(Var.% nominal con respecto a similar mes del año anterior)

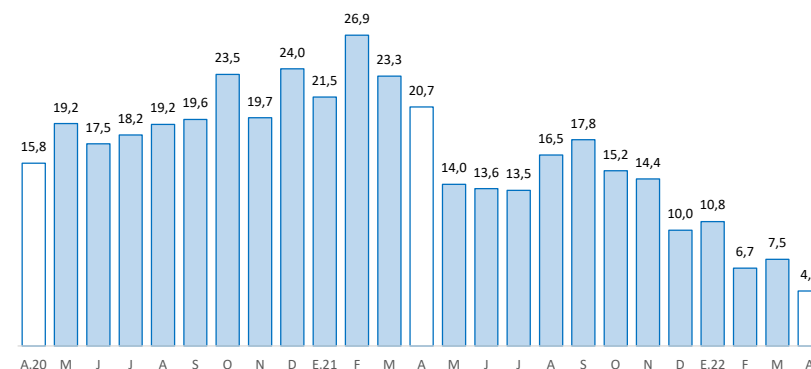

Fuente: SBS y AFP.

La inversión pública, correspondiente a los tres niveles de gobierno sumó S/ 28 millones en abril, menor en 15,4 por ciento interanual, debido a la reducción de montos ejecutados en el Gobierno Regional y los municipios. Entre enero y abril, creció en 28,2 por ciento respecto a similar periodo de 2021.

## Pasco: Ejecución del presupuesto público de inversiones 1/ 2/ (En millones de soles)

	Estructura 2021	Abril			Enero - Abril		
		2021	2022	V% Real	2021	2022	V% Real
Gobierno Nacional	34,6	9	13	25,9	20	38	75,4
Gobierno Regional	37,5	16	10	-42,9	30	39	19,4
Gobiernos Locales	27,9	5	5	-0,9	24	26	-0,1
<b>Total</b>	<b>100,0</b>	<b>30</b>	<b>28</b>	<b>-15,4</b>	<b>75</b>	<b>102</b>	<b>28,2</b>

1/ Preliminar. Información actualizada al 30 de abril de 2022

Fuente: MEF

Elaboración: BCRP - Sucursal Huancayo. Departamento de Estudios Económicos.

## Pasco: Crecimiento de la ejecución del presupuesto público de inversiones (Var.% real)

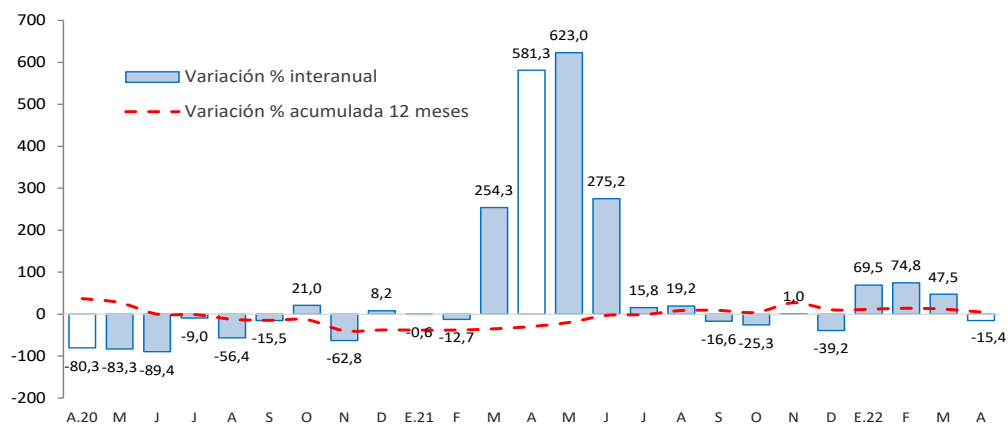

Fuente: MEF.

- La **inversión pública** en Pasco, en los tres niveles de gobierno, sumó S/ 28 millones en abril, menor en 15,4 por ciento interanual, ante las reducciones en el Gobierno Regional (-42,9 por ciento) y los municipios (-0,9 por ciento). Entre enero y abril, la inversión pública acumuló una ejecución de S/ 102 millones, mayor en 28,2 por ciento respecto a similar periodo de 2021, ante los mayores desembolsos en los gobiernos, Nacional (75,4 por ciento) y Regional (19,4 por ciento).
- Entre los **principales proyectos** que se ejecutaron entre enero y abril, destacaron en el Gobierno Nacional, “Mejoramiento de la Carretera Oyón - Ambo” con un gasto de S/ 19 millones; y “Rehabilitación y mejoramiento de la carretera Puerto Bermúdez - San Alejandro” con un gasto devengado de S/ 9 millones.
- En el Gobierno Regional, sobresalieron los proyectos de “Mejoramiento de la carretera Ninacaca - Huachón, provincia de Pasco” con un gasto de S/ 9 millones; y “Mejoramiento del Hospital Ernesto Germán Guzmán, provincia de Oxapampa” con un gasto de S/ 7 millones.
- En los gobiernos locales, los mayores desembolsos se registraron en, “Creación del puente carrozable Pampamarca, distrito de Paucartambo, provincia de Pasco” con un gasto de S/ 6 millones; y “Mejoramiento y ampliación del servicio de seguridad ciudadana en el distrito de Constitución, provincia de Oxapampa” con un gasto de S/ 3 millones.