



BANCO CENTRAL DE RESERVA DEL PERÚ

Pasco: Síntesis de Actividad Económica - Marzo 2022 -

**Departamento de Estudios Económicos
Sucursal Huancayo**

Mayo de 2022

Actividad Primaria

- El **sector agropecuario** evidenció un decrecimiento de 0,05 por ciento interanual en marzo, sustentado en la reducción de la actividad agrícola (-0,8 por ciento), no obstante el incremento del sub sector pecuario (3,3 por ciento). Entre enero y marzo, aumentó en 2,8 por ciento respecto a similar periodo de 2021, ante el resultado positivo de las actividades agrícola (2,9 por ciento) y pecuaria (2,4 por ciento).
- La **actividad minera** mostró un resultado negativo por segundo mes consecutivo. En marzo, decreció en 0,7 por ciento interanual, ante la reducción en la producción de zinc (-3,8 por ciento) y plata (-16,7 por ciento). Entre enero y marzo, aumentó en 4,4 por ciento, explicado por el incremento de cobre (16,9 por ciento), oro (51,1 por ciento) y plomo (14,1 por ciento).

Otros Indicadores de Actividad Económica

- Los **despachos de cemento** registraron un resultado positivo por tercer mes consecutivo. En marzo, crecieron en 31,4 por ciento interanual, debido a una mayor ejecución de obras públicas en los gobiernos, Nacional y Regional, principalmente en el mejoramiento de la carretera Oyón – Ambo. Entre enero y marzo, los despachos de cemento aumentaron en 23,9 por ciento respecto a similar periodo de 2021, asociado al mayor desempeño de la inversión pública en todos los niveles de gobierno.
- El **crédito directo total** en marzo (S/ 963 millones) creció en 11,2 por ciento interanual, sobresaliendo los mayores montos otorgados por la Banca Múltiple, Banco de la Nación e instituciones no bancarias. Por tipo, crecieron los créditos a empresas (16,7 por ciento) y de consumo (4,8 por ciento), no obstante la reducción en los créditos hipotecarios (-11,1 por ciento).
- La **inversión pública** de marzo (S/ 42 millones) creció en 47,5 por ciento interanual, ante el incremento en los gobiernos, Nacional (81,5 por ciento) y Regional (162,9 por ciento). Entre enero y marzo, la inversión pública acumuló una ejecución de S/ 75 millones, mayor en 57,9 por ciento respecto a similar periodo de 2021, ante los incrementos en los desembolsos del Gobierno Nacional (117,0 por ciento), Gobierno Regional (91,4 por ciento) y las municipalidades (0,2 por ciento).

Pasco: Otros indicadores de actividad económica

(Variación % respecto a similar mes del año anterior)

	Oct.21	Nov.21	Dic.21	Ene.22	Feb.22	Mar.22
Despachos de cemento 1/	↑38,4	↑40,0	↓44,4	↑14,1	↑26,7	↑31,4
Crédito total 2/	↑5,0	↑5,6	↑6,4	↑7,0	↑9,8	↑11,2
Crédito de consumo 2/	↓-4,5	↓-3,6	↓-2,6	↑1,3	↑2,7	↑4,8
Crédito hipotecario 2/	↓0,0	↓-3,0	↓-2,9	↓-4,4	↓-4,5	↓-11,1
Inversión pública 1/	↓-25,3	↑1,0	↓-39,2	↑69,5	↑74,8	↑47,5

1/ En términos reales.

2/ En términos nominales.

Fuentes: UNACEM, MINCETUR, SBS y MEF.

El sector agropecuario decreció en 0,05 por ciento interanual en marzo, sustentado en la reducción de la actividad agrícola (-0,8 por ciento). Entre enero y marzo, aumentó en 2,8 por ciento respecto a similar periodo de 2021, ante el resultado positivo de las actividades agrícola (2,9 por ciento) y pecuaria (2,4 por ciento).

Pasco: Producción de principales productos agropecuarios 1/ (En toneladas)

Subsectores	Estructura Porcentual 2021 /2	Marzo			Enero - Marzo		
		2 021	2 022	Var.%	2 021	2 022	Var.%
AGRÍCOLA	81,7			-0,8			2,9
Orientada al mercado interno 2/	56,1			0,1			2,4
Papa	14,3	16,9	16,8	-0,6	37,8	39,0	3,0
Plátano	4,9	7,1	7,4	4,2	20,1	21,4	6,6
Yuca	3,3	4,5	6,2	37,3	13,3	16,5	24,3
Rocoto	10,6	4,7	4,2	-9,9	12,1	11,8	-2,6
Granadilla	7,7	2,7	2,7	1,4	7,7	7,3	-4,8
Zapallo	1,0	1,3	2,4	84,7	2,2	3,1	40,1
Palta	1,3	1,3	1,1	-19,7	2,1	2,0	-7,4
Caigua	0,4	0,5	0,6	13,9	1,5	1,9	32,4
Orientada al mercado externo y agroindustria 2/	25,6			-0,2			12,0
Maíz A. Duro	0,8	1,0	1,0	0,6	3,4	4,2	24,2
Cacao	4,1	0,4	0,4	7,9	1,0	1,2	13,3
Café	19,8	0,3	0,3	-10,3	0,3	0,3	-10,3
PECUARIO	18,3			3,3			2,4
Vacuno 3/	5,6	0,3	0,3	4,9	0,7	0,7	1,0
Alpaca 3/	1,2	0,0	0,0	6,5	0,1	0,1	0,4
Ovino 3/	2,9	0,1	0,1	-0,2	0,2	0,2	-2,8
Leche	5,6	3,3	3,4	2,8	9,6	9,9	3,8
SECTOR AGROPECUARIO	100,0			-0,05			2,8

1/ Cifras preliminares.

2/ Estimado a precios de 2007.

3/ Peso neto.

Fuente: MINAGRI.

Elaboración: BCRP - Sucursal Huancayo. Departamento de Estudios Económicos.

- El **sub sector agrícola** disminuyó en 0,8 por ciento interanual en el mes, por la menor oferta al mercado externo y agroindustria (-0,2 por ciento), no obstante el incremento en el dirigido al mercado interno (0,1 por ciento). Entre enero y marzo, creció en 2,9 por ciento, debido a la mayor producción para el mercado interno (2,4 por ciento), y el dirigido al externo y agroindustria (12,0 por ciento); destacando en el primer caso, los incrementos de yuca, plátano, papa, zapallo, caigua, haba grano verde, ají, arroz cáscara y alfalfa; y en el segundo, por la mayor producción de cacao y maíz amarillo duro.
- La producción **pecuaria** creció en 3,3 por ciento interanual en el mes, debido a la mayor producción de lana, leche y carnes de, vacuno, porcino, alpaca, llama, ave y caprino. Entre enero y marzo, aumentó en 2,4 por ciento respecto a similar periodo de 2021, sustentado en la mayor producción de leche, además de carnes de, porcino, vacuno, alpaca y caprino.

La producción minera decreció en 0,7 por ciento interanual en marzo, ante la menor producción de zinc y plata. Entre enero y marzo, aumentó en 4,4 por ciento respecto a similar periodo de 2021.

Pasco: Producción Minera 1/

(Var. % real respecto al mismo periodo del año anterior)

	Estructura ^{2/}		Marzo			Enero - Marzo			
	2021	2021	2022	Var. %	Contrib. %	2021	2022	Var. %	Contrib. %
Cobre (TMR)	26,6	3 955	4 315	9,1	2,2	10 990	12 843	16,9	4,1
Oro (Kg.R)	3,6	123	155	25,8	0,8	323	488	51,1	1,4
Zinc (TMR)	35,1	15 226	14 651	-3,8	-1,4	42 464	41 699	-1,8	-0,7
Plata (Kg.R)	21,9	56 934	47 404	-16,7	-4,1	150 435	136 414	-9,3	-2,2
Plomo (TMR)	12,7	5 973	6 896	15,5	1,8	17 653	20 136	14,1	1,8
Total 1/ 2/	100,0			-0,7	-0,7			4,4	4,4

1/ Cifras preliminares.

2/ A precios de 2007.

Fuente: INEI y MINEM.

Elaboración: BCRP - Sucursal Huancayo. Departamento de Estudios Económicos.

Pasco: Crecimiento de la producción minera 1/

(Var. % real respecto a similar mes del año anterior)

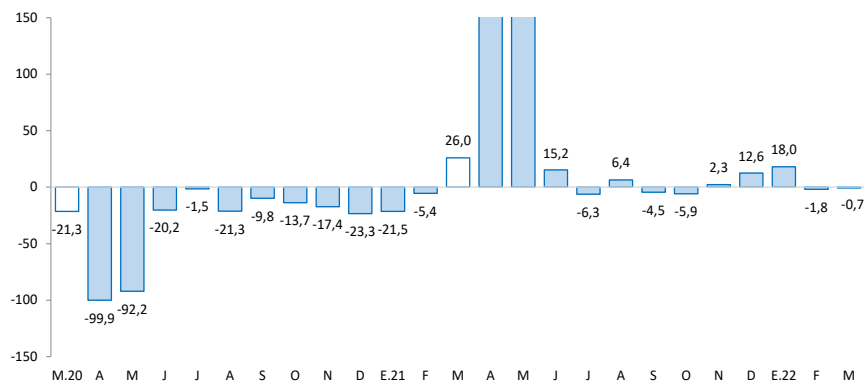

1/ Estimado a precios de 2007

Fuente: MINEM.

- La **producción minera** registró un resultado negativo por segundo mes consecutivo. En marzo, decreció en 0,7 por ciento interanual, ante la reducción en la producción de zinc (-3,8 por ciento) y plata (-16,7 por ciento); en el primer caso, explicado por la menor producción de las empresas Pan American Silver y Compañía Chungar; y en el segundo, por El Brocal y Compañía Chungar.
- Entre enero y marzo, aumentó en 4,4 por ciento, explicado por el incremento de cobre (16,9 por ciento), oro (51,1 por ciento) y plomo (14,1 por ciento); en cobre, debido a la mayor producción en las unidades mineras de Nexa El Porvenir, Administradora Cerro y El Brocal; en oro, por El Brocal, Nexa Atacocha, Óxidos de Pasco y Pan American Silver; y en plomo, por las empresas Nexa Atacocha, Nexa El Porvenir, Administradora Cerro y Pan American Silver, principalmente.

Los despachos locales de cemento crecieron en 31,4 por ciento interanual en marzo. Entre enero y marzo, aumentaron en 23,9 por ciento respecto a similar periodo de 2021, influenciados por la mayor inversión pública.

Pasco: Despachos de cemento (Var.% respecto a similar mes del año anterior)

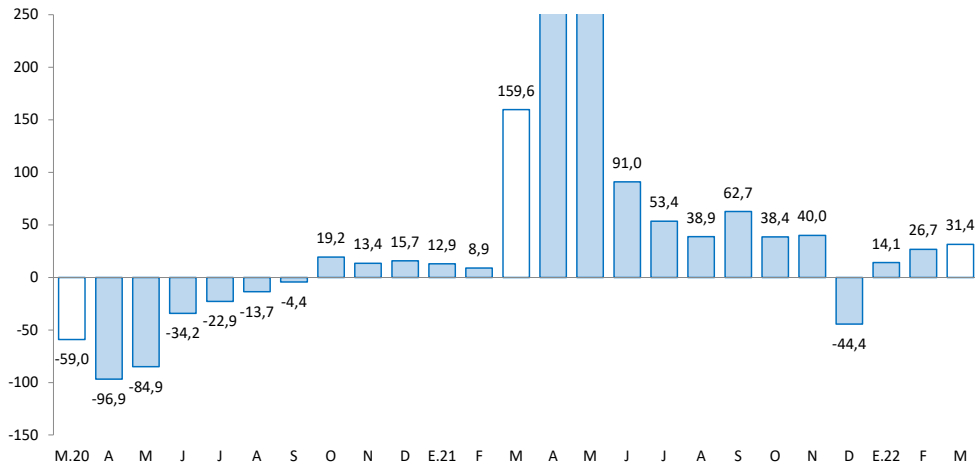

Fuente: UNACEM.

- Los **despachos de cemento** registraron un resultado positivo por tercer mes consecutivo. En marzo, crecieron en 31,4 por ciento interanual, debido a una mayor ejecución de obras públicas en los gobiernos, Nacional y Regional, principalmente en el mejoramiento de la carretera Oyón – Ambo.
- Entre enero y marzo, los despachos de cemento aumentaron en 23,9 por ciento respecto a similar periodo de 2021, asociado al mayor desempeño de la inversión pública en todos los niveles de gobierno.

El crédito directo total al término de marzo creció en 11,2 por ciento interanual. Los créditos a empresas aumentaron en 16,7 por ciento, mientras que los créditos a personas lo hicieron en 1,9 por ciento.

Pasco: Crédito Directo

(Saldos a fin de periodo en millones de soles)

	Estructura % mar-22	Saldo en millones de soles con TCF 1/		Tasa de crecimiento (%)	
		feb-22	mar-22	Mes	12 Meses
Banco de la Nación^{2/}	3,9	37	38	3,3	15,0
Agrobanco^{3/}	2,5	24	24	1,4	43,8
Banca Múltiple	44,8	425	432	1,6	7,9
Instituciones No Bancarias	48,8	464	470	1,2	12,7
Financieras	10,8	103	104	0,7	-1,2
Cajas Municipales	36,3	345	350	1,4	17,5
Cajas Rurales	1,6	15	16	2,6	17,3
Edpymes	0,0	0	0	-	-
Total	100,0	949	963	1,5	11,2
Empresas	65,8	620	633	2,2	16,7
Personas	34,2	329	330	0,2	1,9
Consumo	28,9	274	278	1,5	4,8
Hipotecario	5,4	55	52	-6,4	-11,1
MN	97,0	921	934	1,4	11,1
ME	3,0	28	28	2,7	12,3
ME (Mill. US\$)		8	9	2,7	12,3

1/ Se utiliza tipo de cambio fijo (TCF) a diciembre de 2019 (S/ 3,31 por dólar).

2/ Considera sólo los créditos de consumo e hipotecario.

3/ No considera los créditos a las demás empresas del sistema financiero

Fuente: SBS.

Elaboración: BCRP - Sucursal Huancayo. Departamento de Estudios Económicos.

- La **cartera morosa** al mes de febrero último alcanzó 7,6 por ciento, similar al mismo mes de 2021. Los mayores ratios se registraron en Agrobanco (81,2 por ciento), Cajas Rurales (15,1 por ciento), Banca Múltiple (7,5 por ciento), Financieras (5,1 por ciento), Cajas Municipales (3,5 por ciento) y Banco de la Nación (2,8 por ciento).

Pasco: Crecimiento del crédito directo

(Var. % nominal con respecto a similar mes del año anterior)

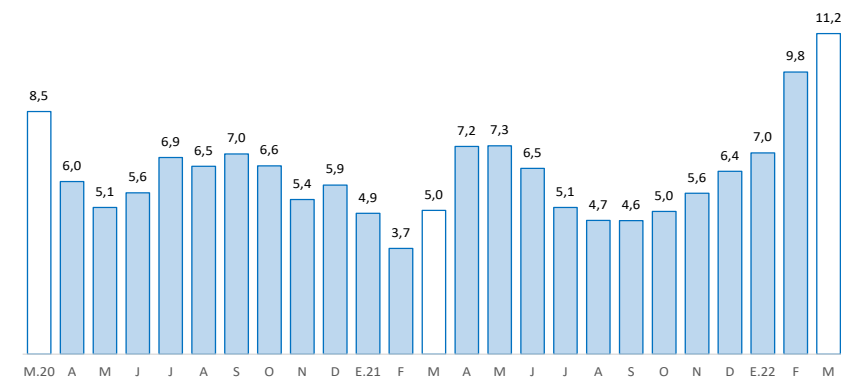

Fuente: SBS y AFP.

Pasco: Tasa de morosidad 1/

(Porcentaje)

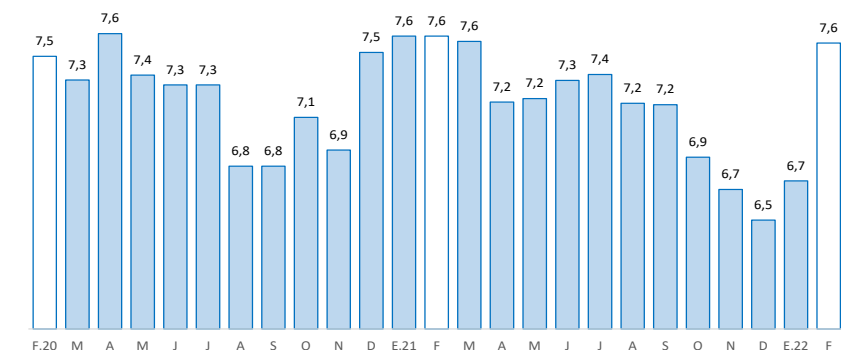

1/ Morosidad = (créditos vencidos + créditos en cobranza judicial) / colocaciones brutas.

Fuente: SBS y AFP.

Los depósitos en Pasco crecieron en 7,5 por ciento interanual en marzo, debido a los mayores depósitos en ahorro y a la vista. Asimismo, se incrementaron los depósitos en moneda nacional (4,1 por ciento) y en moneda extranjera (41,2 por ciento).

Pasco: Depósitos

(Saldos a fin de periodo en millones de soles)

	Estructura % mar-22	Saldo en millones de soles con TCF 1/		Tasa de crecimiento (%)	
		feb-22	mar-22	Mes	12 Meses
Banco de la Nación	28,9	280	265	-5,3	3,2
Banca Múltiple	51,5	472	472	-0,1	12,4
Instituciones No Bancarias	19,6	181	180	-1,0	2,1
Financieras	2,5	24	23	-3,6	-0,8
Cajas Municipales	16,9	156	155	-0,8	2,3
Cajas Rurales	0,2	2	2	14,0	27,5
TOTAL	100,0	933	916	-1,8	7,5
Vista	24,0	235	220	-6,2	9,3
Ahorro	58,1	535	532	-0,5	14,3
A plazo	17,9	163	164	0,3	-11,6
MN	88,0	825	806	-2,3	4,1
ME	12,0	108	110	2,0	41,2
ME (Mill. US\$)		33	33	2,0	41,2

1/ Se utiliza tipo de cambio fijo (TCF) a diciembre de 2019 (S/ 3,31 por dólar).

Fuente: SBS.

Elaboración: BCRP - Sucursal Huancayo. Departamento de Estudios Económicos.

Pasco: Crecimiento de los depósitos

(Var.% nominal con respecto a similar mes del año anterior)

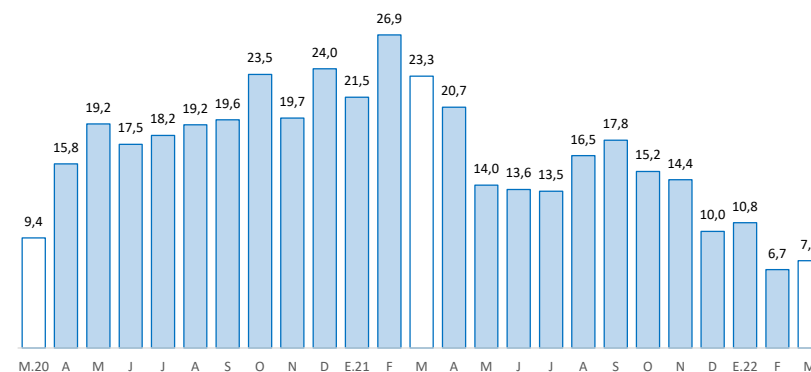

Fuente: SBS y AFP.

La inversión pública, correspondiente a los tres niveles de gobierno sumó S/ 42 millones en marzo, superior en 47,5 por ciento interanual, debido a los mayores montos ejecutados en los gobiernos, Nacional y Regional. Entre enero y marzo, creció en 57,9 por ciento respecto a similar periodo de 2021.

Pasco: Ejecución del presupuesto público de inversiones 1/ 2/ (En millones de soles)

	Estructura 2021	Marzo			Enero - Marzo		
		2021	2022	V% Real	2021	2022	V% Real
Gobierno Nacional	34,6	4	8	81,5	11	25	117,0
Gobierno Regional	37,5	7	19	162,9	14	29	91,4
Gobiernos Locales	27,9	15	14	-12,6	19	21	0,2
Total	100,0	26	42	47,5	44	75	57,9

1/ Preliminar. Información actualizada al 31 de marzo de 2022

Fuente: MEF

Elaboración: BCRP - Sucursal Huancayo. Departamento de Estudios Económicos.

Pasco: Crecimiento de la ejecución del presupuesto público de inversiones (Var.% real)

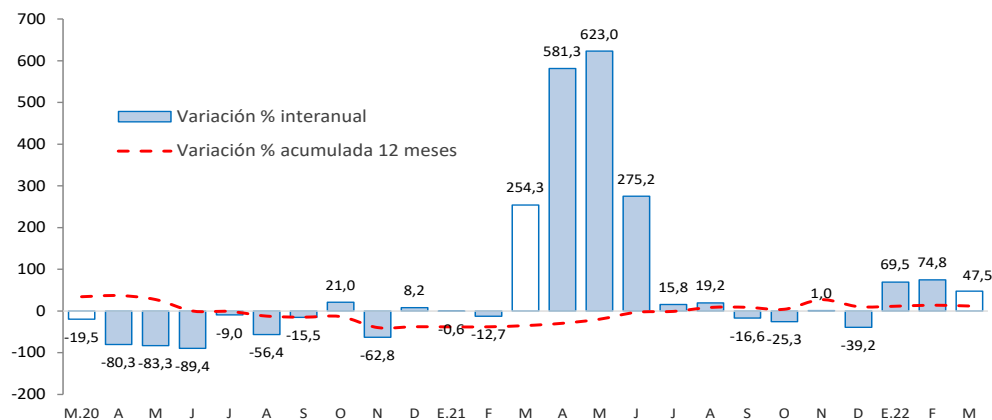

Fuente: MEF.

- La **inversión pública** en Pasco, en los tres niveles de gobierno, sumó S/ 42 millones en marzo, mayor en 47,5 por ciento interanual, ante el incremento en los gobiernos, Nacional (81,5 por ciento) y Regional (162,9 por ciento). Entre enero y marzo, la inversión pública acumuló una ejecución de S/ 75 millones, mayor en 57,9 por ciento respecto a similar periodo de 2021, ante los mayores de desembolsos en todos los niveles de gobierno.
- Entre los **principales proyectos** que se ejecutaron entre enero y marzo, destacaron en el Gobierno Nacional el de “Mejoramiento de la Carretera Oyón - Ambo” con un gasto de S/ 13 millones; y “Creación de banda ancha para la conectividad integral y desarrollo social de la región Pasco” con un gasto devengado de S/ 5 millones.
- En el Gobierno Regional, sobresalieron los proyectos de “Mejoramiento de la carretera Ninacaca - Huachón, provincia de Pasco” con un gasto de S/ 9 millones; y “Mejoramiento del Hospital Ernesto Germán Guzmán, provincia de Oxapampa” con un gasto de S/ 5 millones.
- En los gobiernos locales, los mayores desembolsos se registraron en, “Creación del puente carrozable Pampamarca, distrito de Paucartambo, provincia de Pasco” con un gasto de S/ 4 millones; y “Mejoramiento y ampliación del servicio de seguridad ciudadana en el distrito de Constitución, provincia de Oxapampa” con un gasto de S/ 3 millones.