



BANCO CENTRAL DE RESERVA DEL PERÚ

Pasco: Síntesis de Actividad Económica - Enero 2022 -

**Departamento de Estudios Económicos
Sucursal Huancayo**

Marzo de 2022

Actividad Primaria

- El **sector agropecuario** evidenció un crecimiento de 8,5 por ciento interanual en enero, sustentado en el aumento de las actividades agrícola (10,8 por ciento) y pecuaria (1,8 por ciento); en el primer caso, por la mayor producción de cacao y maíz amarillo duro; mientras que, en el segundo, por leche y carnes de, porcino, alpaca y caprino.
- La **actividad minera** mostró un resultado positivo por tercer mes consecutivo luego de reducirse dos meses previos. En enero, creció en 18,0 por ciento interanual, ante el incremento en la producción de cobre (45,4 por ciento), oro (107,9 por ciento), zinc (0,4 por ciento), plata (12,6 por ciento) y plomo (16,0 por ciento).

Otros Indicadores de Actividad Económica

- Los **despachos de cemento** registraron un resultado positivo luego de disminuir en el mes previo. En enero, crecieron en 14,1 por ciento interanual, debido a una mayor ejecución de obras públicas en el Gobierno Nacional, principalmente en el mejoramiento de la carretera Oyón – Ambo.
- El **crédito directo total** en enero creció en 7,0 por ciento interanual, sobresaliendo los mayores montos otorgados por la Banca Múltiple, Banco de la Nación e instituciones no bancarias. Por tipo, crecieron los créditos a empresas (11,1 por ciento) y de consumo (1,3 por ciento), no obstante la reducción en los créditos hipotecarios (-4,4 por ciento).
- La **inversión pública** de enero creció en 69,5 por ciento interanual, ante el incremento en el Gobierno Nacional (199,6 por ciento) y las municipalidades (146,9 por ciento); en el primer caso, por las mayores inversiones en el sector transporte; mientras que, en el segundo, por el rubro agropecuario.

Pasco: Otros indicadores de actividad económica

(Variación % respecto a similar mes del año anterior)

| | Ago.21 | Set.21 | Oct.21 | Nov.21 | Dic.21 | Ene.22 |
|-------------------------|--------|--------|--------|--------|--------|--------|
| Despachos de cemento 1/ | ↑38,9 | ↑62,7 | ↑38,4 | ↑40,0 | ↓44,4 | ↑14,1 |
| Crédito total 2/ | ↑4,7 | ↑4,6 | ↑5,0 | ↑5,6 | ↑6,4 | ↑7,0 |
| Crédito de consumo 2/ | ↓-6,0 | ↓-5,1 | ↓-4,5 | ↓-3,6 | ↓-2,6 | ↑1,3 |
| Crédito hipotecario 2/ | ↓-1,7 | ↑0,1 | ↓0,0 | ↓-3,0 | ↓-2,9 | ↓-4,4 |
| Inversión pública 1/ | ↑19,2 | ↓-16,6 | ↓-25,3 | ↑1,0 | ↓-39,2 | ↑69,5 |

1/ En términos reales.

2/ En términos nominales.

Fuentes: UNACEM, MINCETUR, SBS y MEF.

El sector agropecuario creció en 8,5 por ciento interanual en enero, sustentado en el aumento de las actividades agrícola (10,8 por ciento) y pecuaria (1,8 por ciento).

Pasco: Producción de principales productos agropecuarios 1/ (En toneladas)

| Subsectores | Estructura Porcentual 2021 /2 | Enero | | |
|--|-------------------------------------|-------|-------|--------------|
| | | 2 021 | 2 022 | Var. % |
| AGRÍCOLA | 81,7 | | | 10,8 |
| Orientada al mercado interno 2/ | 56,1 | | | -18,0 |
| Papa | 14,3 | 7,0 | 8,7 | 24,5 |
| Plátano | 4,9 | 6,6 | 7,1 | 7,9 |
| Yuca | 3,3 | 4,8 | 5,2 | 9,3 |
| Granadilla | 7,7 | 2,5 | 2,2 | -10,9 |
| Caigua | 0,4 | 0,5 | 0,7 | 33,6 |
| Alfalfa | 0,2 | 0,5 | 0,5 | 1,7 |
| Ají | 1,2 | 0,4 | 0,5 | 26,7 |
| Zapallo | 1,0 | 0,6 | 0,5 | -25,7 |
| Orientada al mercado externo y agroindustria 2/ | 25,6 | | | 27,6 |
| Maíz A. Duro | 0,8 | 1,1 | 1,7 | 55,5 |
| Cacao | 4,1 | 0,3 | 0,4 | 15,8 |
| Café | 19,8 | 0,0 | 0,0 | - |
| PECUARIO | 18,3 | | | 1,8 |
| Vacuno 3/ | 5,6 | 0,2 | 0,2 | -0,5 |
| Alpaca 3/ | 1,2 | 0,0 | 0,0 | 5,1 |
| Ovino 3/ | 2,9 | 0,1 | 0,1 | -0,2 |
| Leche | 5,6 | 3,3 | 3,5 | 7,5 |
| SECTOR AGROPECUARIO | 100,0 | | | 8,5 |

1/ Cifras preliminares.

2/ Estimado a precios de 2007.

3/ Peso neto.

Fuente: MINAGRI.

Elaboración: BCRP - Sucursal Huancayo. Departamento de Estudios Económicos.

- El **sub sector agrícola** aumentó en 10,8 por ciento interanual en el mes, explicado por la mayor oferta al mercado externo y agroindustria (27,6 por ciento), no obstante la reducción en el dirigido al mercado interno (-18,0 por ciento); destacando en el primer caso, el incremento en la producción de cacao (15,8 por ciento) y maíz amarillo duro (55,5 por ciento); mientras que, en el segundo, disminuyó por palta (-4,4 por ciento), zapallo (-25,7 por ciento) y granadilla (-10,9 por ciento).
- La **producción pecuaria** creció en 1,8 por ciento interanual en el mes, debido a la mayor producción de leche y carnes de, porcino, alpaca y caprino; contrarrestado parcialmente por la menor producción de huevo, lana y carnes de, vacuno, ave, ovino y llama. La mayor producción de leche, y carnes de vacuno y porcino, se concentran en la provincia de Oxapampa por ostentar un clima adecuado y disponibilidad de pastos; mientras que, la oferta de lana y, carnes de ovino y alpaca, provienen de las provincias de Pasco y Daniel Alcides Carrión.

La producción minera creció en 18,0 por ciento interanual en enero, ante la mayor producción de cobre, oro, zinc, plata y plomo.

Pasco: Producción Minera 1/

(Var. % real respecto al mismo periodo del año anterior)

| | Estructura ^{2/} 2021 | Enero | | | |
|-------------------------------|----------------------------------|--------|--------|-------------|-------------|
| | | 2021 | 2022 | Var. % | Contrib. % |
| Cobre (TMR) | 26,6 | 3 014 | 4 382 | 45,4 | 10,2 |
| Oro (Kg.R) | 3,6 | 85 | 177 | 107,9 | 2,7 |
| Zinc (TMR) | 35,2 | 13 457 | 13 508 | 0,4 | 0,2 |
| Plata (Kg.R) | 21,9 | 41 428 | 46 647 | 12,6 | 2,7 |
| Plomo (TMR) | 12,7 | 5 673 | 6 579 | 16,0 | 2,2 |
| Total ^{1/ 2/} | 100,0 | | | 18,0 | 18,0 |

1/ Cifras preliminares.

2/ A precios de 2007.

Fuente: INEI y MINEM.

Elaboración: BCRP - Sucursal Huancayo. Departamento de Estudios Económicos.

• La **producción minera** registró un resultado positivo por tercer mes consecutivo luego de reducirse previamente durante dos meses. En enero, creció en 18,0 por ciento interanual, ante el incremento en la producción de cobre (45,4 por ciento), oro (107,9 por ciento), zinc (0,4 por ciento), plata (12,6 por ciento) y plomo (16,0 por ciento).

• En enero, a precios de 2007, la producción de zinc significó el 34 por ciento del VBP minero, seguido por cobre (28 por ciento), plata (21 por ciento), plomo (13 por ciento) y oro (4 por ciento)

Pasco: Crecimiento de la producción minera 1/

(Var.% real respecto a similar mes del año anterior)

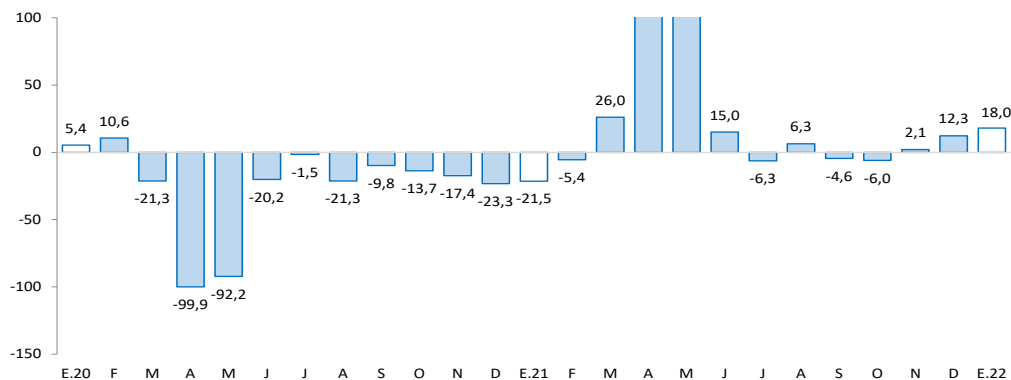

1/ Estimado a precios de 2007

Fuente: MINEM.

Los despachos de cemento decrecieron en 14,1 por ciento interanual en enero, explicado por la mayor demanda para obras públicas.

Pasco: Despachos de cemento (Var.% respecto a similar mes del año anterior)

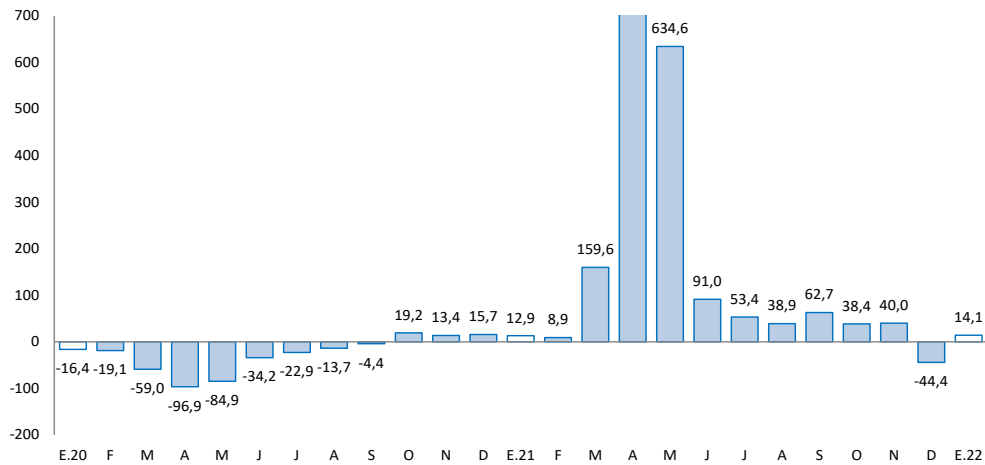

Fuente: UNACEM.

- Los **despachos locales de cemento** registraron un resultado positivo luego de disminuir en el mes previo. En enero, crecieron en 14,1 por ciento interanual, debido a una mayor ejecución de obras públicas en el Gobierno Nacional, principalmente en el mejoramiento de la carretera Oyón – Ambo.

El crédito directo total al término de enero (S/ 934 millones) creció en 7,0 por ciento interanual. Los créditos a empresas aumentaron en 11,1 por ciento, mientras que los créditos a personas crecieron en 0,3 por ciento.

Pasco: Crédito Directo

(Saldos a fin de periodo en millones de soles)

| | Estructura % ene-22 | Saldo en millones de soles con TCF 1/ | | Tasa de crecimiento (%) | |
|--|------------------------|--|------------|-------------------------|-------------|
| | | dic-21 | ene-22 | Mes | 12 Meses |
| Banco de la Nación^{2/} | 3,8 | 35 | 36 | 2,8 | 5,6 |
| Agrobanco^{3/} | 1,8 | 17 | 17 | 0,3 | 4,5 |
| Banca Múltiple | 45,0 | 422 | 421 | -0,3 | 4,5 |
| Instituciones No Bancarias | 49,3 | 462 | 461 | -0,3 | 9,6 |
| Financieras | 11,0 | 103 | 102 | -0,6 | -7,3 |
| Cajas Municipales | 36,8 | 344 | 343 | -0,2 | 15,6 |
| Cajas Rurales | 1,6 | 15 | 15 | 0,3 | 17,8 |
| Edpymes | 0,0 | 0 | 0 | - | - |
| Total | 100,0 | 936 | 934 | -0,2 | 7,0 |
| Empresas | 64,7 | 609 | 604 | -0,8 | 11,1 |
| Personas | 35,3 | 327 | 330 | 1,0 | 0,3 |
| Consumo | 29,4 | 270 | 275 | 1,8 | 1,3 |
| Hipotecario | 5,9 | 57 | 55 | -2,6 | -4,4 |
| MN | 97,0 | 906 | 906 | 0,0 | 7,2 |
| ME | 3,0 | 30 | 28 | -5,5 | 1,2 |
| ME (Mill. US\$) | | 9 | 8 | -5,5 | 1,2 |

1/ Se utiliza tipo de cambio fijo (TCF) a diciembre de 2019 (S/ 3,31 por dólar).

2/ Considera sólo los créditos de consumo e hipotecario.

3/ No considera los créditos a las demás empresas del sistema financiero

Fuente: SBS.

Elaboración: BCRP - Sucursal Huancayo. Departamento de Estudios Económicos.

- La **cartera morosa** al mes de diciembre último alcanzó 6,5 por ciento, menor en 1,0 punto porcentual respecto a diciembre de 2020. Los mayores ratios se registraron en Agrobanco (76,2 por ciento), Cajas Rurales (14,2 por ciento), Banca Múltiple (7,3 por ciento), Financieras (4,0 por ciento), Banco de la Nación (2,9 por ciento) y Cajas Municipales (2,6 por ciento).

Pasco: Crecimiento del crédito directo

(Var.% nominal con respecto a similar mes del año anterior)

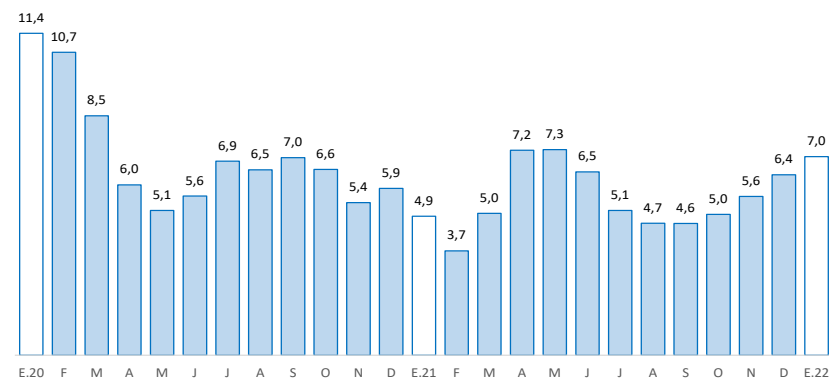

Fuente: SBS y AFP.

Pasco: Tasa de morosidad 1/

(Porcentaje)

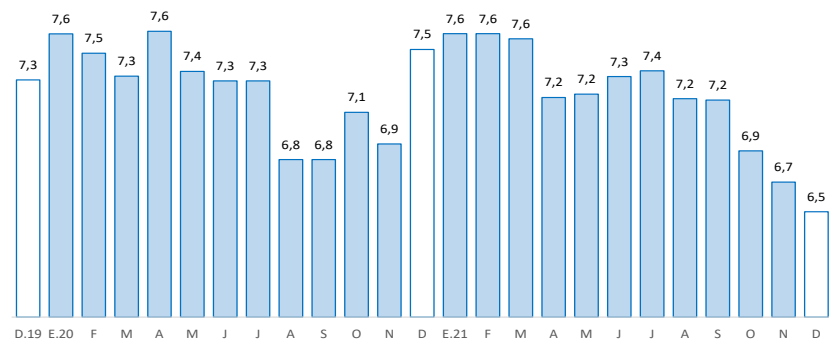

1/ Morosidad = (créditos vencidos + créditos en cobranza judicial) / colocaciones brutas.

Fuente: SBS y AFP.

Los depósitos en Pasco (S/ 931 millones) crecieron en 10,8 por ciento interanual en enero, debido a los mayores depósitos en ahorro y a la vista. Por tipo de moneda, se incrementó en 8,2 por ciento en moneda nacional y en 38,7 por ciento en moneda extranjera.

Pasco: Depósitos

(Saldos a fin de periodo en millones de soles)

| | Estructura % ene-22 | Saldo en millones de soles con TCF 1/ | | Tasa de crecimiento (%) | |
|-----------------------------------|------------------------|--|------------|-------------------------|-------------|
| | | dic-21 | ene-22 | Mes | 12 Meses |
| Banco de la Nación | 29,3 | 279 | 273 | -2,3 | 12,6 |
| Banca Múltiple | 50,9 | 466 | 474 | 1,6 | 12,3 |
| Instituciones No Bancarias | 19,8 | 185 | 184 | -0,4 | 4,5 |
| Financieras | 2,6 | 24 | 24 | 1,7 | 7,4 |
| Cajas Municipales | 17,0 | 159 | 158 | -0,8 | 3,9 |
| Cajas Rurales | 0,2 | 2 | 2 | 0,5 | 12,4 |
| TOTAL | 100,0 | 931 | 931 | 0,0 | 10,8 |
| Vista | 24,0 | 212 | 224 | 5,5 | 15,6 |
| Ahorro | 58,4 | 556 | 544 | -2,2 | 17,9 |
| A plazo | 17,6 | 163 | 164 | 0,4 | -11,9 |
| MN | 89,4 | 844 | 832 | -1,4 | 8,2 |
| ME | 10,6 | 87 | 99 | 13,6 | 38,7 |
| ME (Mill. US\$) | | 26 | 30 | 13,6 | 38,7 |

1/ Se utiliza tipo de cambio fijo (TCF) a diciembre de 2019 (S/ 3,31 por dólar).

Fuente: SBS.

Elaboración: BCRP - Sucursal Huancayo. Departamento de Estudios Económicos.

Pasco: Crecimiento de los depósitos

(Var.% nominal con respecto a similar mes del año anterior)

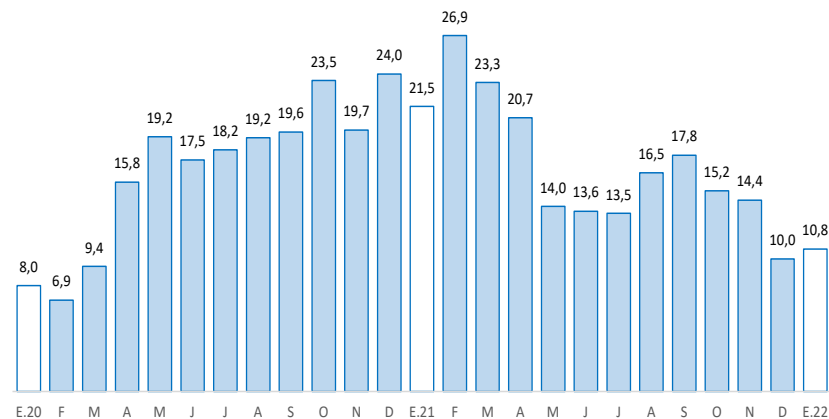

Fuente: SBS y AFP.

La inversión pública, correspondiente a los tres niveles de gobierno, sumó S/ 11 millones en enero, mayor en 69,5 por ciento interanual, ante el incremento en el Gobierno Nacional y las municipalidades.

Pasco: Ejecución del presupuesto público de inversiones 1/ (En millones de soles)

| | Estructura 2021 | Enero | | V% Real |
|-------------------|--------------------|----------|-----------|-------------|
| | | 2021 | 2022 | |
| Gobierno Nacional | 34,6 | 2 | 6 | 199,6 |
| Gobierno Regional | 37,5 | 4 | 4 | -5,6 |
| Gobiernos Locales | 27,9 | 0 | 1 | 146,9 |
| Total | 100,0 | 6 | 11 | 69,5 |

1/ Preliminar. Información actualizada al 31 de enero de 2022

Fuente: MEF

Elaboración: BCRP - Sucursal Huancayo. Departamento de Estudios Económicos.

Pasco: Crecimiento de la ejecución del presupuesto público de inversiones (Var.% real)

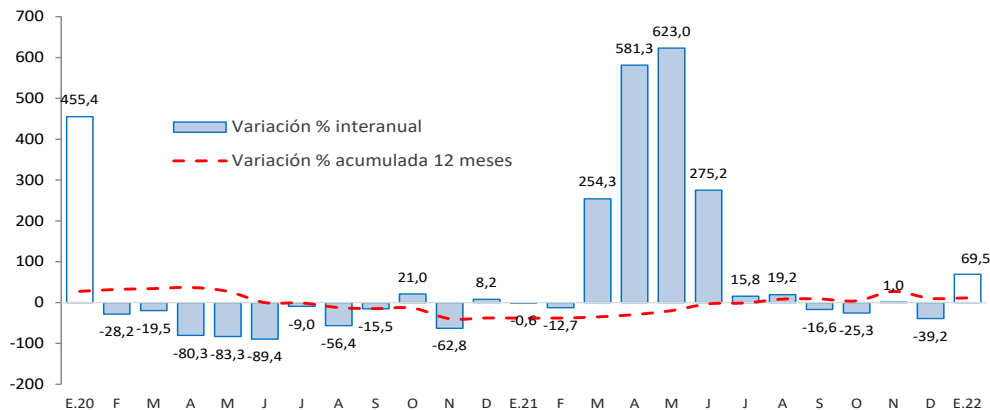

Fuente: MEF.

- La **inversión pública** en Pasco, en los tres niveles de gobierno, sumó S/ 11 millones en enero, mayor en 69,5 por ciento interanual, ante el incremento en el Gobierno Nacional (199,6 por ciento) y las municipalidades (146,9 por ciento); en el primer caso, por las mayores inversiones en el sector transportes; mientras que, en el segundo, por el rubro agropecuario.
- Entre los **principales proyectos** que se ejecutaron en enero, destacaron en el Gobierno Nacional, “Mejoramiento de la Carretera Oyón - Ambo” con un gasto de S/ 6 millones; y “Mejoramiento de la carretera Ninacaca – Mallán, La Suiza – Oxapampa, Santa Cruz - Villa Rica, Carhuamayo – Capillas, San Ramón – La Promisora, y Yanac – Mancán” con un gasto devengado de S/ 166 miles.
- En el Gobierno Regional, sobresalieron los proyectos de “Mejora de la capacidad resolutive y operativa del Hospital Román Egoavil del distrito de Villa Rica, provincia Oxapampa” con un gasto de S/ 1,7 millones; e “Instalación del sistema de riego presurizado en el centro poblado de Huallamayo, distrito de Paucartambo, provincia de Pasco” con un gasto de S/ 913 miles.
- En los gobiernos locales, los mayores desembolsos se registraron en, “Construcción de represa Chanchos, distrito de Paucartambo, provincia de Pasco” con un gasto de S/ 853 miles; y “Mejoramiento y ampliación de puente en el sector de Santa Rosa de Grapanazu, distrito de Huancabamba, provincia de Oxapampa” con un gasto de S/ 94 miles.