



**BANCO CENTRAL DE RESERVA DEL PERÚ**

# **Junín: Síntesis de Actividad Económica - Setiembre 2022 -**

**Departamento de Estudios Económicos  
Sucursal Huancayo**

Noviembre 2022

### Actividad Primaria

- El **sector agropecuario** registró un incremento de 3,0 por ciento en setiembre, respecto de igual mes del año previo, ante la mayor oferta de las partes agrícola y pecuaria. Con ello, creció en 2,5 por ciento entre enero y setiembre, comparado a igual lapso del año anterior.
- La **actividad minera** observó una expansión de 3,5 por ciento en setiembre, explicado por la mayor producción de cobre y zinc, respecto del mismo mes del año previo. El sector se expandió en 2,0 por ciento entre enero y setiembre, comparado con similar periodo del 2021.

### Otros Indicadores de Actividad Económica

- Los **despachos locales de cemento** en Junín se contrajeron en 2,1 por ciento en setiembre, respecto de similar mes de 2021, como respuesta a la menor inversión privada, toda vez que la inversión pública registró un incremento. El resultado de setiembre no afectó para que los despachos crecieran en 7,8 por ciento entre enero y setiembre, comparado con similar periodo del 2021.
- El **crédito directo total** en el departamento (S/ 7 834 millones, calculado con tipo de cambio fijo) creció en 11,0 por ciento en setiembre, respecto a similar mes del año pasado, y en 0,7 por ciento con relación al mes anterior. En el resultado interanual se explicó por los mayores créditos brindados por las Instituciones No Bancarias, que colocaron el 43,2 por ciento del total de créditos, seguido por el aumento en la Banca Múltiple, cuya participación alcanzó el 53,1 por ciento del total otorgado.
- La **inversión pública** de los tres niveles de gobierno sumó S/ 135 millones en setiembre, creciendo en 42,8 por ciento respecto de similar mes del año previo, ante el aumento del gasto en el Gobierno Regional y las municipalidades. Alcanzó a crecer en 14,2 por ciento entre enero y setiembre, explicado principalmente por una mayor ejecución del Gobierno Regional, registrándose mayores inversiones en los sectores de salud, transportes y educación.

#### Junín: Otros indicadores de actividad económica

(Variación % respecto a similar mes del año anterior)

	Abr.22	May.22	Jun.22	Jul.22	Ago.22	Set.22
Despachos de cemento	↑ 11,5	↑ 8,2	↑ 20,8	↓ -3,5	↑ 3,2	↓ -2,1
Crédito total <sup>2/</sup>	↑ 9,0	↑ 9,4	↑ 10,6	↑ 11,3	↑ 11,0	↑ 11,0
Crédito de consumo <sup>2/</sup>	↑ 15,3	↑ 17,8	↑ 19,1	↑ 20,0	↑ 20,2	-
Crédito hipotecario <sup>2/</sup>	↓ -0,8	↓ -0,3	↑ 1,1	↑ 1,9	↑ 1,9	-
Inversión pública <sup>1/</sup>	↑ 14,7	↑ 27,7	↓ -15,9	↑ 17,7	↑ 4,8	↑ 42,8

1/ En términos reales.

2/ En términos nominales, con tipo de cambio fijo.

Fuentes: UNACEM, SBS y AFP y MEF.

La actividad agropecuaria experimentó un incremento interanual de 3,0 por ciento en setiembre, ante la mayor oferta de las partes agrícola y pecuaria. Con este resultado, creció en 2,5 por ciento entre enero y setiembre.

## Junín: Producción de principales productos agropecuarios 1/

(Miles de toneladas)

	Estructura <sup>2/</sup>		Setiembre			Enero - Setiembre		
	2021	2021	2022	Var%	2021	2022	Var%	
<b>AGRÍCOLA <sup>2/</sup></b>	<b>86,3</b>			<b>2,3</b>			<b>2,3</b>	
<b>Orientada al mercado interno <sup>2/</sup></b>	<b>54,0</b>			<b>5,4</b>			<b>3,4</b>	
Papa	10,7	1,6	1,8	11,8	392,7	407,4	3,7	
Piña	9,3	31,2	30,9	-0,7	333,3	334,4	0,3	
Naranja	7,3	22,8	22,8	0,3	236,8	237,9	0,5	
Maíz Choclo	2,9	0,3	0,4	3,3	93,5	102,5	9,7	
Plátano	4,1	17,7	17,8	0,2	159,1	161,6	1,6	
Palta	3,4	2,5	3,1	25,3	32,6	37,1	14,0	
Mandarina	2,4	4,9	5,1	4,4	56,4	57,1	1,3	
Yuca	2,5	12,3	12,5	1,6	82,4	80,6	-2,3	
Arveja Grano Verde	1,5	1,8	1,8	0,3	26,5	28,8	9,0	
Tangelo	1,2	1,7	1,8	8,2	37,9	38,5	1,7	
<b>Orientada al mercado externo y agroindustria <sup>2/</sup></b>	<b>29,5</b>			<b>-5,7</b>			<b>0,4</b>	
Café	18,4	0,0	0,0	-4,2	68,5	66,2	-3,3	
Cacao	8,4	2,2	2,5	10,9	25,8	28,0	8,5	
Maíz A. Duro	1,0	1,6	1,1	-31,4	23,6	24,1	2,1	
Jengibre (kion)	1,4	11,6	6,9	-40,5	26,8	29,0	8,1	
<b>Pastos Forrajeros <sup>2/</sup></b>	<b>2,8</b>			<b>0,0</b>			<b>4,7</b>	
<b>PECUARIO <sup>2/</sup></b>	<b>13,7</b>			<b>5,1</b>			<b>3,8</b>	
Vacuno*	3,4	1,2	1,3	7,6	10,4	11,4	9,0	
Lecche	2,8	4,9	5,0	2,1	45,0	45,5	0,9	
Ave*	2,8	1,0	1,0	-1,3	9,9	9,6	-2,8	
Ovino*	2,2	0,7	0,8	12,8	5,9	6,3	6,8	
Porcino*	1,4	0,6	0,6	4,8	5,1	5,4	5,8	
<b>TOTAL</b>	<b>100,0</b>			<b>3,0</b>			<b>2,5</b>	

1/ Cifras preliminares.

2/ Calculado a precios de 2007.

\* Peso de animal vivo.

Fuente: MIDA GRI

Elaboración: BCRP - Sucursal Huancayo. Departamento de Estudios Económicos.

El subsector agrícola creció en 2,3 por ciento durante setiembre, respecto de igual mes al año previo, explicado por la mayor producción para el mercado interno (5,4 por ciento), sobresaliendo los incrementos en palta, mandarina, yuca, papa, tangelo, naranja, plátano, maíz choclo y arveja grano verde.

Con el resultado del mes, el subsector agrícola se expandió en 2,3 por ciento entre enero y setiembre, comparado con similar lapso del año anterior.

La producción pecuaria creció en 5,1 por ciento durante setiembre, respecto de igual mes al año previo, explicado por la mayor producción de leche y todas las carnes, con excepción a la de ave. Entre enero y setiembre, el subsector registró un incremento de 3,8 por ciento, comparado con similar periodo del año previo.

La producción minera registró un incremento interanual de 3,5 por ciento en setiembre, aumentando la producción de cobre y zinc. Con este resultado, el sector se expandió en 2,0 por ciento interanual entre enero y setiembre.

## Junín: Producción Minera 1/

(Var. % real respecto al mismo periodo del año anterior)

	Estructura <sup>2/</sup>		Setiembre		Enero - Setiembre		
	2021	2022	2022	Var. %	2021	2022	Var. %
Cobre (TMR)	59,8	19 630	20 821	6,1	157 969	169 702	7,4
Zinc (TMR)	23,3	15 878	19 388	22,1	164 653	157 693	-4,2
Molibdeno (TMR)	3,7	184	113	-38,7	830	1 184	42,7
Plata (Kg.R)	9,8	41 702	35 474	-14,9	394 572	316 344	-19,8
Plomo (TMR)	3,3	3 065	2 255	-26,4	29 068	23 157	-20,3
<b>Total<sup>1/ 2/</sup></b>	<b>100,0</b>			<b>3,5</b>			<b>2,0</b>

1/ Cifras preliminares.

2/ A precios de 2007.

Fuente: Instituto Nacional de Estadística e Informática y Ministerio de Energía y Minas.

Elaboración: BCRP - Sucursal Huancayo. Departamento de Estudios Económicos.

- La **actividad minera metálica** registró un incremento de 3,5 por ciento en setiembre, respecto de similar mes de 2021, en respuesta a la mayor producción de cobre (6,1 por ciento) y zinc (22,1 por ciento).
- El resultado del mes influyó para que el sector creciera en 2,0 por ciento entre enero y setiembre, comparado con similar periodo del año anterior, efecto de una mayor oferta de cobre (7,4 por ciento) y molibdeno (42,7 por ciento); no obstante, la contracción de zinc, plata y plomo.

## Junín: Crecimiento de la producción minera 1/

(Var. % real respecto a similar mes del año anterior)

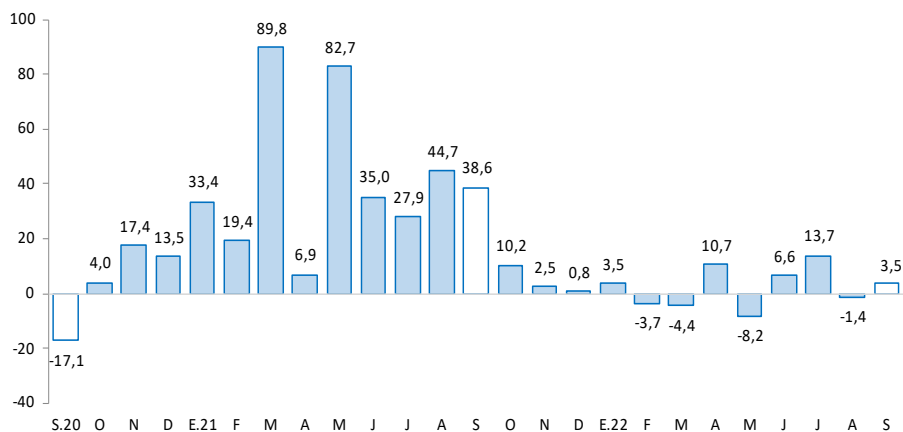

1/ Estimado a precios de 2007

Fuente: MINEM

Los despachos locales de cemento se contrajeron en 2,1 por ciento interanual en setiembre, como respuesta a la menor inversión privada. Entre enero y setiembre aumentó en 7,8 por ciento, respecto de su similar de 2021.

## Junín: Despachos de cemento

(Var.% con respecto a similar mes del año anterior)

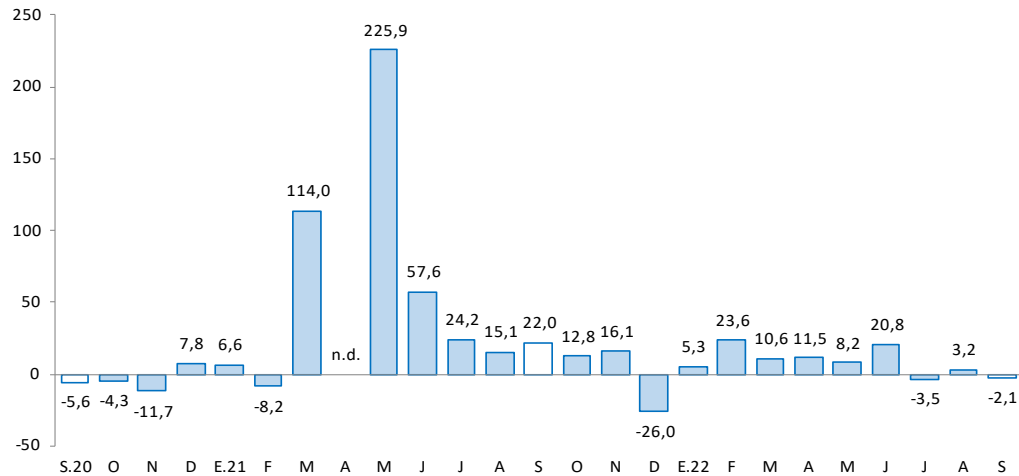

Fuente: UNACEM.

Elaboración: BCRP - Sucursal Huancayo. Departamento de Estudios Económicos

- Los **despachos locales de cemento** en Junín se contrajeron en 2,1 por ciento en setiembre, respecto de similar mes de 2021, como respuesta a la menor inversión privada, toda vez que la inversión pública registró un incremento, asociado principalmente al Gobierno Regional y las municipalidades.
- El resultado del mes no afectó para que los despachos crecieran en 7,8 por ciento entre enero y setiembre, comparado con similar periodo del 2021, relacionado principalmente a la mayor inversión pública del Gobierno Regional de Junín.

El crédito total (S/ 7 834 millones) creció en 11,0 por ciento de forma interanual en setiembre, y en 0,7 por ciento respecto al mes previo. Comparado al año anterior, se debió a mayores créditos de la Banca Múltiple, las Instituciones No Bancarias, el Banco de la Nación y Agrobanco.

## Junín: Crédito Directo

(Saldos a fin de periodo, en millones de soles, con Tipo de Cambio Fijo)

	Estructura %	Saldo en millones de soles con TCF 1/		Tasa de crecimiento (%)	
		Set-22	Ago-22	Mes	12 Meses
<b>Banco de la Nación<sup>2/</sup></b>	<b>3,2</b>	<b>252</b>	<b>253</b>	<b>0,3</b>	<b>22,6</b>
<b>Agrobanco<sup>3/</sup></b>	<b>0,5</b>	<b>41</b>	<b>41</b>	<b>1,3</b>	<b>2,9</b>
<b>Banca Múltiple</b>	<b>53,1</b>	<b>4 160</b>	<b>4 158</b>	<b>0,0</b>	<b>6,3</b>
<b>Instituciones No Bancarias</b>	<b>43,2</b>	<b>3 329</b>	<b>3 382</b>	<b>1,6</b>	<b>16,8</b>
Financieras	6,8	530	535	0,8	6,3
Cajas Municipales	32,7	2 517	2 563	1,8	19,8
Cajas Rurales	3,6	281	284	1,0	12,0
Edpymes	0,0	0	0	-0,7	50,0
<b>Total</b>	<b>100,0</b>	<b>7 781</b>	<b>7 834</b>	<b>0,7</b>	<b>11,0</b>
MN	98,6	7 664	7 721	0,7	11,2
ME	1,4	117	113	-2,9	0,1
ME (Mil. US\$)		35	34	-2,9	0,1

1/ Se utiliza tipo de cambio fijo (TCF) a diciembre de 2019 (S/ 3,31 por dólar).

2/ Considera sólo los créditos de consumo e hipotecario.

3/ No considera los créditos a las demás empresas del sistema financiero

Fuente: SBS.

Elaboración: BCRP - Sucursal Huancayo. Departamento de Estudios Económicos.

- La **morosidad** en Junín alcanzó 5,6 por ciento al término de agosto pasado, inferior en 0,3 de punto porcentual respecto de igual mes del año anterior.
- En cuanto a la **composición** del crédito, la Banca Múltiple otorgó el 53,1 por ciento del total prestado, seguido por las Instituciones No Bancarias (43,2 por ciento), Banco de la Nación (3,2 por ciento) y Agrobanco (0,5 por ciento).

## Junín: Crecimiento del crédito directo

(Var. % con respecto a similar mes del año anterior, con Tipo de Cambio Fijo)

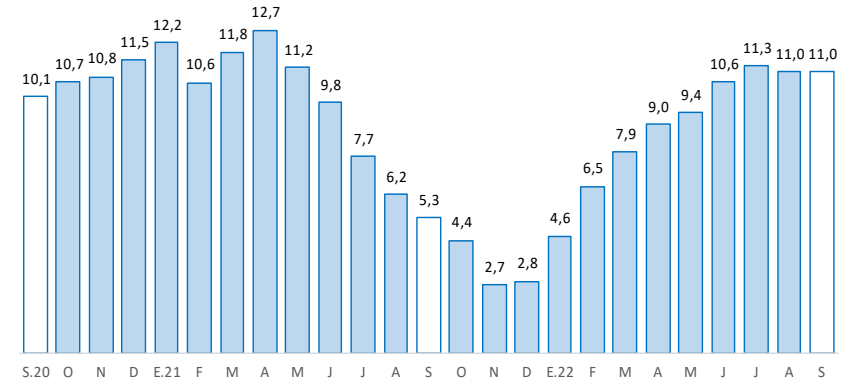

Fuente: SBS

## Junín: Tasa de morosidad 1/

(Porcentaje)

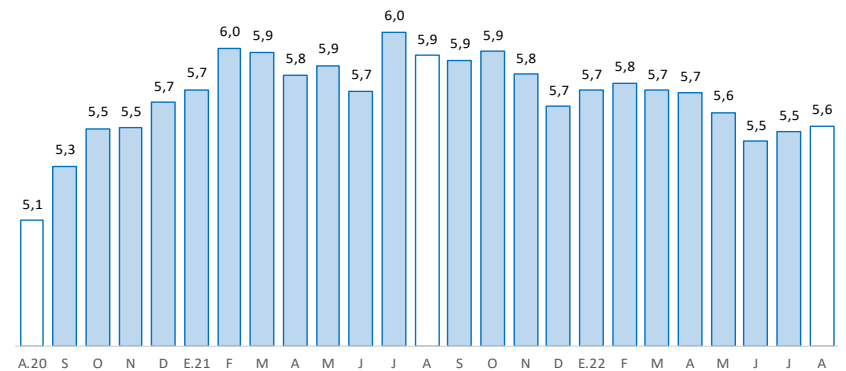

1/ Morosidad = (créditos vencidos + créditos en cobranza judicial) / colocaciones brutas.

Fuente: SBS y AFP

Los depósitos (S/ 8 557 millones) aumentaron interanualmente en 35,4 por ciento durante setiembre, y en 10,0 por ciento comparado al mes previo. El incremento interanual se debió al Banco de la Nación, Banca Múltiple y las Instituciones No Bancarias; y por tipo, creció en depósitos a la vista y a plazo.

## Junín: Depósitos

(Saldos a fin de periodo, en millones de soles, con Tipo de Cambio Fijo)

	Estructura %	Saldo en millones de soles con TCF 1/		Tasa de crecimiento (%)	
		Set-22	Ago-22	Mes	12 Meses
		Set-22	Set-22		
<b>Banco de la Nación</b>	<b>10,6</b>	<b>995</b>	<b>907</b>	<b>-8,9</b>	<b>1,7</b>
<b>Banca Múltiple</b>	<b>60,4</b>	<b>4 366</b>	<b>5 169</b>	<b>18,4</b>	<b>66,2</b>
<b>Instituciones No Bancarias</b>	<b>29,0</b>	<b>2 416</b>	<b>2 482</b>	<b>2,7</b>	<b>7,1</b>
Financieras	1,7	145	145	0,5	-7,2
Cajas Municipales	25,5	2 122	2 186	3,1	8,4
Cajas Rurales	1,8	150	150	0,3	4,5
<b>TOTAL</b>	<b>100,0</b>	<b>7 778</b>	<b>8 557</b>	<b>10,0</b>	<b>35,4</b>
Vista	35,1	2 334	3 000	28,5	190,2
Ahorro	39,9	3 358	3 411	1,6	-5,8
A plazo	25,1	2 085	2 146	2,9	29,2
MN	92,3	7 093	7 895	11,3	37,7
ME	7,7	684	663	-3,2	13,3
ME (Mill. US\$)		207	200	-3,2	13,3

1/ Se utiliza tipo de cambio fijo (TCF) a diciembre de 2019 (S/ 3,31 por dólar).

Fuente: SBS.

Elaboración: BCRP - Sucursal Huancayo. Departamento de Estudios Económicos.

## Junín: Crecimiento de los depósitos

(Var.% con respecto a similar mes del año anterior, con Tipo de Cambio Fijo)

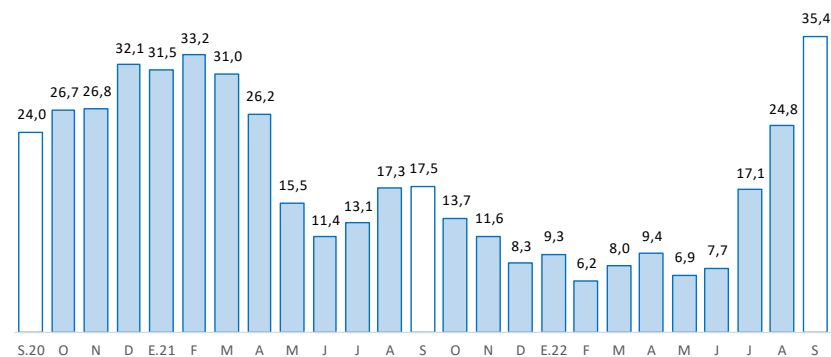

Fuente: SBS y AFP

La inversión pública sumó S/ 135 millones en setiembre, creciendo en 42,8 por ciento respecto de similar mes del 2021. Alcanzó a crecer interanualmente en 14,2 por ciento entre enero y setiembre.

## Junín: Ejecución del Presupuesto de Inversiones 1/ 2/ (En millones de soles)

	Estructura		Setiembre		Enero - Setiembre		
	2021	2021	2022	V% Real	2021	2022	V% Real
Gobierno Nacional	27,2	25	18	-33,5	206	127	-42,4
Gobierno Regional	28,6	19	61	191,0	186	404	100,9
Gobiernos Locales	44,3	43	56	20,4	320	347	0,2
<b>Total</b>	<b>100,0</b>	<b>87</b>	<b>135</b>	<b>42,8</b>	<b>712</b>	<b>878</b>	<b>14,2</b>

1/ Preliminar. Información actualizada al 30 de setiembre de 2022

Fuente: MEF

Elaboración: BCRP - Sucursal Huancayo. Departamento de Estudios Económicos.

## Junín: Crecimiento de la Ejecución del Presupuesto de Inversiones (Var.% real con respecto a similar mes del año anterior)

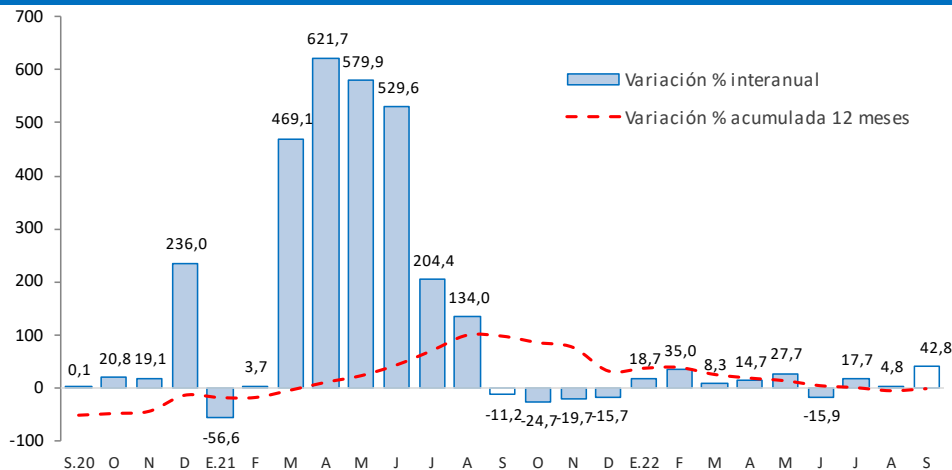

Fuente: MEF

- La **inversión pública** de los tres niveles de gobierno sumó S/ 135 millones en setiembre, creciendo en 42,8 por ciento respecto de similar mes del año previo, ante el aumento del gasto en el Gobierno Regional y las municipalidades. Entre enero y setiembre alcanzó a crecer en 14,2 por ciento, explicado principalmente por una mayor ejecución del Gobierno Regional, registrándose mayores inversiones en los sectores de salud, transportes y educación.
- Entre los **principales proyectos** que se ejecutaron entre enero y setiembre, destacaron en el Gobierno Nacional, “Instalación de banda ancha para la conectividad integral y desarrollo social de la región Junín”, con un gasto devengado de S/ 22,3 millones; y “Rehabilitación y mejoramiento de los pavimentos y edificio de pasajeros del aeropuerto de Jauja”, con un gasto de S/ 20,5 millones.
- En el Gobierno Regional, “Mejoramiento de los servicios de salud del hospital de apoyo Pichanaki, distrito de Pichanaki, provincia de Chanchamayo” con S/ 47,4 millones devengados; y “Creación del puente Cantuta, entre los distritos de El Tambo y Pilcomayo, provincia de Huancayo”, con un gasto de S/ 27,8 millones.
- En los gobiernos locales, “Mejoramiento del servicio de la capacidad operativa del pool de maquinarias de la municipalidad provincial de Satipo”, con un devengado acumulado de S/ 8,7 millones; y “Mejoramiento de los servicios de transitabilidad vehicular y peatonal en el distrito de Yauli, provincia de Jauja”, con un gasto de S/ 8,4 millones.