



BANCO CENTRAL DE RESERVA DEL PERÚ

Junín: Síntesis de Actividad Económica - Agosto 2022 -

**Departamento de Estudios Económicos
Sucursal Huancayo**

Octubre 2022

Actividad Primaria

- El **sector agropecuario** registró un incremento de 0,8 por ciento en agosto, respecto de igual mes del año previo, ante la mayor oferta de las partes agrícola y pecuaria. Con este resultado, creció en 2,2 por ciento entre enero y agosto, comparado a igual lapso del año anterior.
- La **actividad minera** observó una contracción de 1,4 por ciento en agosto, respecto de similar mes de 2021, disminuyendo la oferta de zinc, plata y plomo. El sector se expandió en 1,8 por ciento entre enero y agosto, comparado con similar periodo del 2021.

Otros Indicadores de Actividad Económica

- Los **despachos locales de cemento** en Junín se expandieron en 3,2 por ciento en agosto, respecto de similar mes del 2021, como respuesta a la mayor inversión pública del mes, seguido por una estable demanda privada. El resultado de agosto influyó para que los despachos crecieran en 9,4 por ciento entre enero y agosto, comparado con similar periodo del 2021.
- El **crédito directo total** en el departamento (S/ 7 781 millones, calculado con tipo de cambio fijo) creció en 11,0 por ciento en agosto, respecto a similar mes del año pasado, y en 0,2 por ciento con relación al mes anterior. En el resultado interanual se explicó por los mayores créditos para consumo (20,2 por ciento), orientado a empresas (8,6 por ciento) y para el segmento hipotecario (1,9 por ciento).
- La **inversión pública** de los tres niveles de gobierno sumó S/ 156 millones en agosto, creciendo en 4,8 por ciento respecto de similar mes del año previo, ante el aumento del gasto en el Gobierno Regional y las municipalidades. Con este resultado, se expandió en 10,3 por ciento entre enero y agosto, explicado principalmente por el Gobierno Regional, con mayores gastos en los sectores de salud, transportes y educación.

Junín: Otros indicadores de actividad económica

(Variación % respecto a similar mes del año anterior)

	Mar.22	Abr.22	May.22	Jun.22	Jul.22	Ago.22
Despachos de cemento	↑ 10,6	↑ 11,5	↑ 8,2	↑ 20,8	↓ -3,5	↑ 3,2
Crédito total ^{2/}	↑ 7,9	↑ 9,0	↑ 9,4	↑ 10,6	↑ 11,3	↑ 11,0
Crédito de consumo ^{2/}	↑ 13,0	↑ 15,3	↑ 17,8	↑ 19,1	↑ 20,0	↑ 20,2
Crédito hipotecario ^{2/}	↓ -1,4	↓ -0,8	↓ -0,3	↑ 1,1	↑ 1,9	↑ 1,9
Inversión pública ^{1/}	↑ 8,3	↑ 14,7	↑ 27,7	↓ -15,9	↑ 17,7	↑ 4,8

1/ En términos reales.

2/ En términos nominales, con tipo de cambio fijo.

Fuentes: UNACEM, SBS y AFP y MEF.

La actividad agropecuaria observó un incremento interanual de 0,8 por ciento en agosto, ante la mayor oferta de las partes agrícola y pecuaria. Creció en 2,2 por ciento entre enero y agosto, comparado a igual lapso del 2021.

Junín: Producción de principales productos agropecuarios 1/

(Miles de toneladas)

	Estructura ^{2/}		Agosto			Enero - Agosto		
	2021	2021	2022	Var%	2021	2022	Var%	
AGRÍCOLA ^{2/}	86,3			0,2			2,0	
Orientada al mercado interno ^{2/}	54,0			-5,2			2,6	
Papa	10,7	4,9	5,2	7,2	391,1	403,7	3,2	
Piña	9,3	31,2	25,1	-19,6	302,2	297,4	-1,6	
Naranja	7,3	27,1	25,9	-4,3	214,0	214,3	0,1	
Maíz Choclo	2,9	0,1	0,1	-51,1	93,1	102,1	9,6	
Plátano	4,1	15,3	15,8	3,4	141,4	143,8	1,7	
Palta	3,4	1,6	1,8	8,7	30,1	34,0	13,0	
Mandarina	2,4	7,7	7,9	3,0	51,6	52,1	1,0	
Arveja Grano Verde	1,5	1,4	1,6	12,7	24,7	27,0	9,6	
Yuca	2,5	9,1	8,7	-5,0	70,1	68,1	-2,9	
Tangelo	1,2	1,8	2,0	13,2	36,2	36,7	1,4	
Orientada al mercado externo y agroindustria ^{2/}	29,5			7,6			0,7	
Café	18,4	3,7	4,1	9,2	68,5	66,2	-3,3	
Cacao	8,4	2,8	3,0	6,1	23,6	25,6	8,5	
Maíz A. Duro	1,0	1,0	0,7	-31,7	21,9	22,8	4,0	
Jengibre (kion)	1,4	3,2	3,9	19,7	15,2	22,8	50,2	
Pastos Forrajeros ^{2/}	2,8			-0,6			5,0	
PECUARIO ^{2/}	13,7			3,8			3,6	
Vacuno*	3,4	1,2	1,3	7,5	9,2	10,1	9,2	
Leche	2,8	5,1	5,2	0,9	40,1	40,5	0,8	
Ave*	2,8	1,0	1,0	-0,9	8,9	8,6	-3,0	
Ovino*	2,2	0,7	0,7	5,6	5,3	5,6	6,1	
Porcino*	1,4	0,6	0,6	6,4	4,5	4,8	5,9	
TOTAL	100,0			0,8			2,2	

1/ Cifras preliminares.

2/ Calculado a precios de 2007.

* Peso de animal vivo.

Fuente: MIDA GRI

Elaboración: BCRP - Sucursal Huancayo. Departamento de Estudios Económicos.

- El **subsector agrícola** se expandió interanualmente en 0,2 por ciento durante agosto, respecto de igual mes al año previo, explicado por la mayor producción para el mercado externo (7,6 por ciento), sobresaliendo los incrementos en jengibre o kion, maca, café y cacao.
- Con el resultado del mes, el subsector agrícola se expandió en 2,0 por ciento entre enero y agosto, comparado con similar lapso del 2021.
- La **producción pecuaria** creció en 3,8 por ciento durante agosto, respecto de igual mes al año previo, explicado por la mayor producción de leche y todas las carnes, con excepción a la de ave. Entre enero y agosto, registró un incremento de 3,6 por ciento.

La producción minera se contrajo en 1,4 por ciento en agosto, respecto de similar mes de 2021, disminuyendo la oferta de zinc, plata y plomo. No obstante, se expandió en 1,8 por ciento entre enero y agosto.

Junín: Producción Minera 1/

(Var. % real respecto al mismo periodo del año anterior)

	Estructura ^{2/}	Agosto			Enero - Agosto		
		2021	2022	Var. %	2021	2022	Var. %
Cobre (TMR)	59,8	21 925	22 265	1,6	138 339	148 881	7,6
Zinc (TMR)	23,3	21 012	19 828	-5,6	148 775	138 304	-7,0
Molibdeno (TMR)	3,7	76	160	109,0	646	1 072	65,9
Plata (Kg.R)	9,8	48 830	34 765	-28,8	352 870	280 870	-20,4
Plomo (TMR)	3,3	3 439	2 638	-23,3	26 003	20 902	-19,6
Total^{1/2/}	100,0			-1,4			1,8

1/ Cifras preliminares.

2/ A precios de 2007.

Fuente: Instituto Nacional de Estadística e Informática y Ministerio de Energía y Minas.

Elaboración: BCRP - Sucursal Huancayo. Departamento de Estudios Económicos.

- La **actividad minera metálica** registró una contracción de 1,4 por ciento en agosto, respecto de similar mes de 2021, disminuyendo la producción de zinc, plata y plomo, principalmente en las empresas Volcan (plata y plomo), Chinalco (plata y zinc) y Chungar (plata, plomo y zinc).
- El resultado del mes no afectó para que el sector creciera en 1,8 por ciento entre enero y agosto, comparado con similar periodo del año anterior, efecto de una mayor producción de cobre (7,6 por ciento) y molibdeno (65,9 por ciento), no obstante la contracción de zinc, plata y plomo.

Junín: Crecimiento de la producción minera 1/

(Var. % real respecto a similar mes del año anterior)

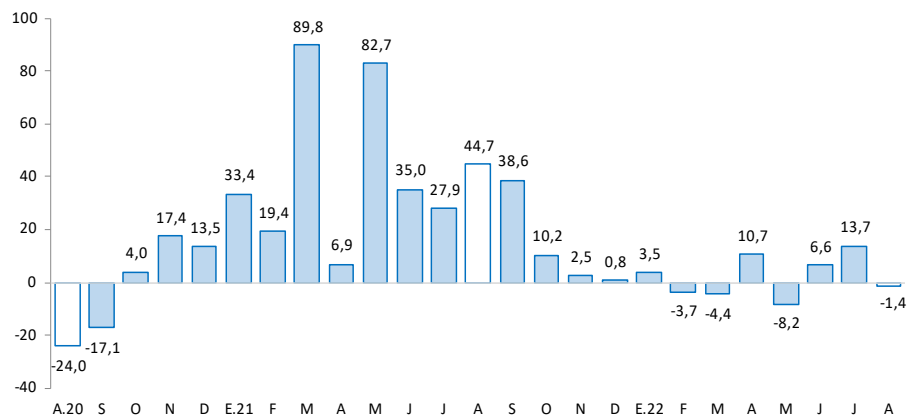

1/ Estimado a precios de 2007

Fuente: MINEM

Los despachos locales de cemento se incrementaron en 3,2 por ciento en agosto, respecto de similar mes de 2021, como respuesta a la mayor inversión pública y privada. Creció en 9,4 por ciento entre enero y agosto.

Junín: Despachos de cemento

(Var.% con respecto a similar mes del año anterior)

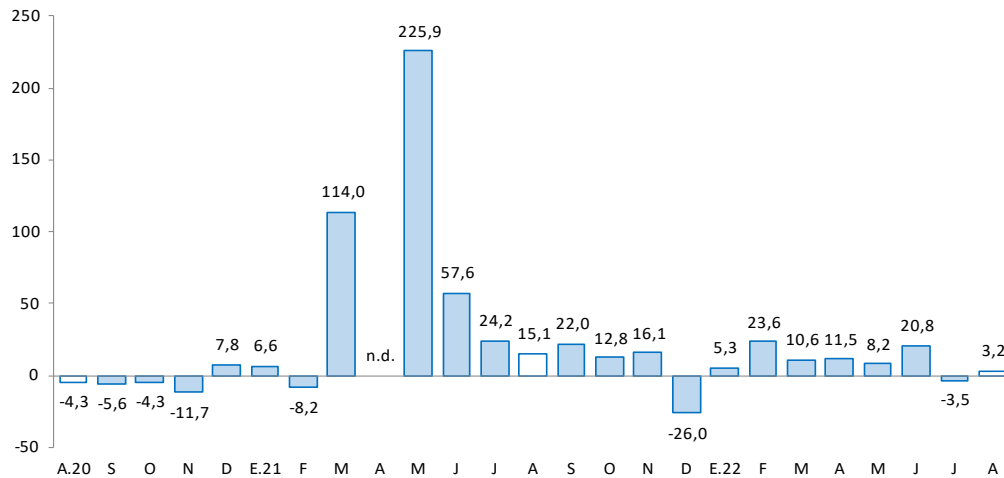

Fuente: UNACEM.

Elaboración: BCRP - Sucursal Huancayo. Departamento de Estudios Económicos

- Los **despachos locales de cemento** en Junín aumentaron en 3,2 por ciento en agosto, respecto de similar mes de 2021, como respuesta a la mayor inversión pública del mes (4,8 por ciento), seguido por una regular demanda privada.
- El resultado del mes influyó para que los despachos crecieran en 9,4 por ciento entre enero y agosto, comparado con similar periodo del año previo, en cuyo resultado influyó la mayor inversión del Gobierno Regional.

El crédito total (S/ 7 781 millones) creció en 11,0 por ciento de forma interanual en agosto, y en 0,2 por ciento respecto al mes previo. Comparado al año anterior, se debió a mayores créditos de la Banca Múltiple, las Instituciones No Bancarias, el Banco de la Nación y Agrobanco.

Junín: Crédito Directo

(Saldos a fin de periodo, en millones de soles, con Tipo de Cambio Fijo)

	Estructura %	Saldo en millones de soles con TCF 1/		Tasa de crecimiento (%)	
		Ago-22	Jul-22	Ago-22	Mes
Banco de la Nación^{2/}	3,2	250	252	1,0	22,9
Agrobanco^{3/}	0,5	42	41	-1,8	1,7
Banca Múltiple	53,5	4 172	4 160	-0,3	6,2
Instituciones No Bancarias	42,8	3 298	3 329	0,9	17,0
Financieras	6,8	533	530	-0,4	6,1
Cajas Municipales	32,3	2 486	2 517	1,3	19,9
Cajas Rurales	3,6	280	281	0,4	14,3
Edpymes	0,0	0	0	-2,1	34,4
Total	100,0	7 762	7 781	0,2	11,0
Empresas	62,4	4 883	4 853	-0,6	8,6
Personas	37,6	2 879	2 928	1,7	15,4
Consumo	28,8	2 196	2 244	2,2	20,2
Hipotecario	8,8	683	684	0,2	1,9
MN	98,5	7 642	7 664	0,3	11,2
ME	1,5	119	117	-2,3	1,1
ME (Mil. US\$)		36	35	-2,3	1,1

1/ Se utiliza tipo de cambio fijo (TCF) a diciembre de 2019 (S/ 3,31 por dólar).

2/ Considera sólo los créditos de consumo e hipotecario.

3/ No considera los créditos a las demás empresas del sistema financiero

Fuente: SBS.

Elaboración: BCRP - Sucursal Huancayo. Departamento de Estudios Económicos.

- La **morosidad** en Junín alcanzó 5,5 por ciento al término de julio pasado, inferior en 0,5 de punto porcentual respecto de igual mes del año anterior.
- En cuanto a la **composición** del crédito, el 62,4 por ciento se dirigió al segmento empresarial al término del mes de agosto, el 28,8 por ciento para consumo y el 8,8 por ciento restante al sector hipotecario.

Junín: Crecimiento del crédito directo

(Var. % con respecto a similar mes del año anterior, con Tipo de Cambio Fijo)

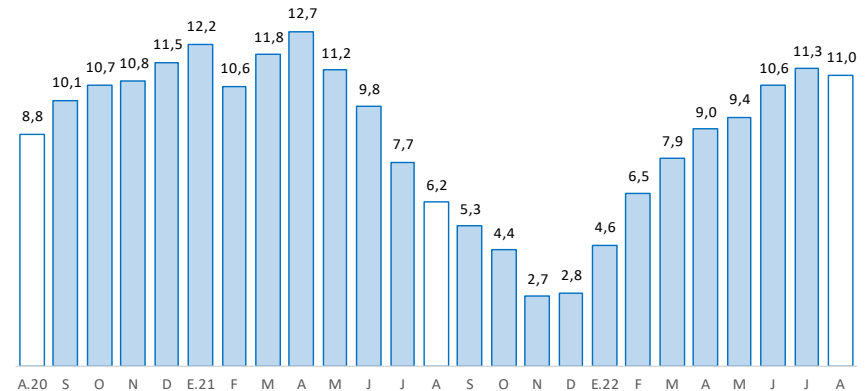

Fuente: SBS

Junín: Tasa de morosidad 1/

(Porcentaje)

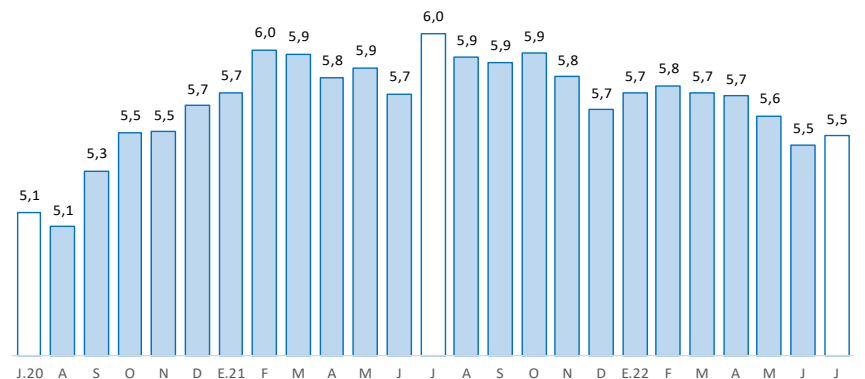

1/ Morosidad = (créditos vencidos + créditos en cobranza judicial) / colocaciones brutas.

Fuente: SBS y AFP

Los depósitos (S/ 7 718 millones) aumentaron interanualmente en 23,8 por ciento durante agosto, y en 9,1 por ciento comparado al mes previo. El incremento interanual se debió al Banco de la Nación, Banca Múltiple y las Instituciones No Bancarias; y por tipo, creció en depósitos a la vista y a plazo.

Junín: Depósitos

(Saldos a fin de periodo, en millones de soles, con Tipo de Cambio Fijo)

	Estructura %	Saldo en millones de soles con TCF 1/		Tasa de crecimiento (%)	
		Ago-22	Jul-22	Mes	12 Meses
Banco de la Nación	12,1	936	936	0,0	9,0
Banca Múltiple	56,6	3 760	4 366	16,1	40,9
Instituciones No Bancarias	31,3	2 382	2 416	1,4	6,1
Financieras	1,9	147	145	-1,5	-5,6
Cajas Municipales	27,5	2 091	2 122	1,5	7,0
Cajas Rurales	1,9	144	150	3,9	6,9
TOTAL	100,0	7 078	7 718	9,1	23,8
Vista	29,4	1 636	2 268	38,6	113,7
Ahorro	43,6	3 361	3 366	0,1	-4,5
A plazo	27,0	2 081	2 085	0,2	26,5
MN	91,1	6 391	7 034	10,1	24,0
ME	8,9	687	685	-0,3	21,7
ME (Mill. US\$)		207	207	-0,3	21,7

1/ Se utiliza tipo de cambio fijo (TCF) a diciembre de 2019 (S/ 3,31 por dólar).

Fuente: SBS.

Elaboración: BCRP - Sucursal Huancayo. Departamento de Estudios Económicos.

Junín: Crecimiento de los depósitos

(Var.% con respecto a similar mes del año anterior, con Tipo de Cambio Fijo)

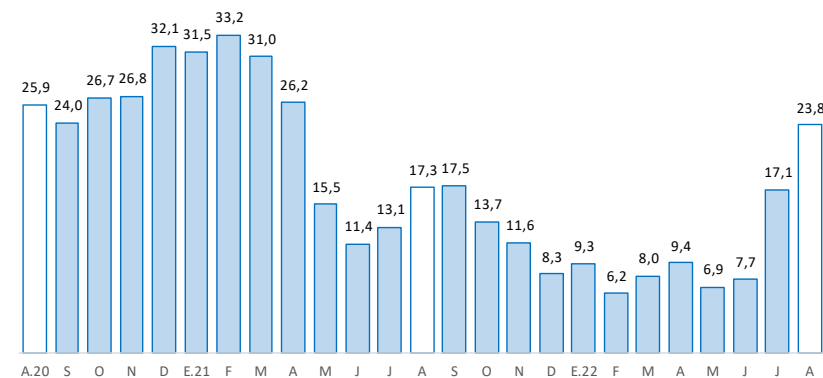

Fuente: SBS y AFP

La inversión pública sumó S/ 156 millones en agosto, creciendo en 4,8 por ciento respecto de similar mes del 2021. Alcanzó a crecer interanualmente en 10,3 por ciento entre enero y agosto.

Junín: Ejecución del Presupuesto de Inversiones 1/ 2/

(En millones de soles)

	Estructura		Agosto		Enero - Agosto		
	2021	2021	2022	V% Real	2021	2022	V% Real
Gobierno Nacional	27,2	60	10	-84,1	181	109	-43,6
Gobierno Regional	28,6	40	91	111,4	167	343	90,7
Gobiernos Locales	44,3	38	55	32,6	277	291	-2,8
Total	100,0	138	156	4,8	625	743	10,3

1/ Preliminar. Información actualizada al 31 de agosto de 2022

Fuente: MEF

Elaboración: BCRP - Sucursal Huancayo. Departamento de Estudios Económicos.

Junín: Crecimiento de la Ejecución del Presupuesto de Inversiones

(Var.% real con respecto a similar mes del año anterior)

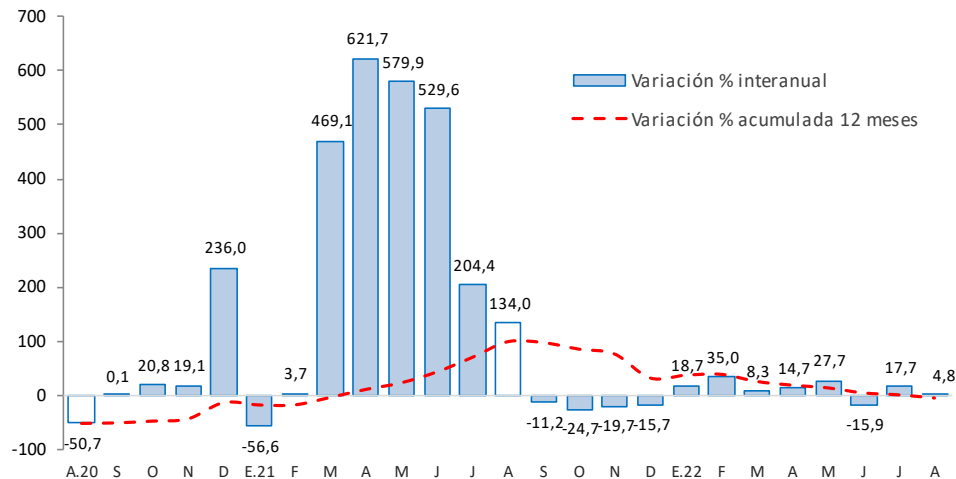

Fuente: MEF

- La **inversión pública** de los tres niveles de gobierno sumó S/ 156 millones en agosto, creciendo en 4,8 por ciento respecto de igual mes del 2021, ante el aumento del gasto en el Gobierno Regional y las municipalidades. Alcanzó a crecer en 10,3 por ciento entre enero y agosto, explicado principalmente por una mayor ejecución del Gobierno Regional (90,7 por ciento).
- Entre los **principales proyectos** que se ejecutaron entre enero y agosto, destacaron en el Gobierno Nacional, “Instalación de banda ancha para la conectividad integral y desarrollo social de la región Junín”, con un gasto devengado de S/ 22,3 millones; y “Rehabilitación y mejoramiento de los pavimentos y edificio de pasajeros del aeropuerto de Jauja”, con un gasto de S/ 20,3 millones.
- En el Gobierno Regional, “Mejoramiento de los servicios de salud del hospital de apoyo Pichanaki, distrito de Pichanaki, provincia de Chanchamayo” con S/ 42,1 millones devengados; y “Mejoramiento de los servicios de salud en el hospital San Martín de Pangoa, distrito de Pangoa, provincia de Satipo”, con un gasto de S/ 20,0 millones.
- En los gobiernos locales, “Mejoramiento del servicio de la capacidad operativa del pool de maquinarias de la municipalidad provincial de Satipo”, con un devengado acumulado de S/ 7,3 millones; y “Mejoramiento de los servicios de transitabilidad vehicular y peatonal en el distrito de Yauli, provincia de Jauja”, con un gasto de S/ 7,9 millones.