



BANCO CENTRAL DE RESERVA DEL PERÚ

Junín: Síntesis de Actividad Económica - Julio 2022 -

**Departamento de Estudios Económicos
Sucursal Huancayo**

Setiembre 2022

Actividad Primaria

- El **sector agropecuario** registró un incremento de 3,2 por ciento en julio, respecto de igual mes del año previo, ante la mayor oferta de las partes agrícola y pecuaria. Con este resultado, creció en 2,3 por ciento entre enero y julio, comparado a igual lapso del año anterior.
- La **actividad minera** registró un aumento de 13,7 por ciento en julio, respecto de similar mes de 2021, observándose una mayor obtención de cobre, zinc y molibdeno. El sector se expandió en 2,3 por ciento entre enero y julio, comparado con similar periodo del año previo.

Otros Indicadores de Actividad Económica

- Los **despachos locales de cemento** en Junín se redujeron de forma interanual en 3,5 por ciento en julio, ante la menor inversión privada, toda vez que la inversión pública se incrementó en 17,7 por ciento en el mes. El resultado de julio no afectó para que los despachos crecieran en 10,4 por ciento entre enero y julio, comparado con similar periodo del año previo.
- El **crédito directo total** en el departamento (S/ 7 762 millones) creció en 11,3 por ciento en julio, respecto a similar mes del año pasado, y en 0,5 por ciento con relación al mes anterior. En el resultado interanual se explicó por los mayores créditos brindados por las Instituciones No Bancarias, la Banca Múltiple, el Banco de la Nación y Agrobanco.
- La **inversión pública** de los tres niveles de gobierno sumó S/ 102 millones en julio, creciendo en 17,7 por ciento respecto de similar mes del año previo. Alcanzó a crecer en 11,8 por ciento entre enero y julio, registrándose mayores inversiones en los sectores de salud, educación y transportes.

Junín: Otros indicadores de actividad económica

(Variación % respecto a similar mes del año anterior)

	Feb.22	Mar.22	Abr.22	May.22	Jun.22	Jul.22
Despachos de cemento	↑ 23,6	↑ 10,6	↑ 11,5	↑ 8,2	↑ 20,8	↓ -3,5
Crédito total ^{2/}	↑ 6,5	↑ 7,9	↑ 9,0	↑ 9,4	↑ 10,6	↑ 11,3
Crédito de consumo ^{2/}	↑ 4,3	↑ 7,5	↑ 9,9	↑ 12,7	↑ 14,2	-
Crédito hipotecario ^{2/}	↓ -1,9	↓ -1,4	↓ -0,8	↓ -0,3	↓ -2,8	-
Inversión pública ^{1/}	↑ 35,0	↑ 8,3	↑ 14,7	↑ 27,7	↓ -15,9	↑ 17,7

1/ En términos reales.

2/ En términos nominales, con tipo de cambio fijo.

Fuentes: UNACEM, SBS y AFP y MEF.

La actividad agropecuaria observó un incremento de 3,2 por ciento en julio, respecto de igual mes del año previo. Creció interanualmente en 2,3 por ciento entre enero y julio, asociado a las partes agrícola y pecuaria.

Junín: Producción de principales productos agropecuarios 1/

(Miles de toneladas)

	Estructura ^{2/}		Julio		Enero - Julio		
	2021	2021	2022	Var%	2021	2022	Var%
AGRÍCOLA ^{2/}	86,3		3,2		2,1		
Orientada al mercado interno ^{2/}	54,0		4,8		3,2		
Papa	10,7	27,7	30,2	9,1	386,3	398,5	3,2
Piña	9,3	33,4	33,3	0,0	271,0	272,4	0,5
Naranja	7,3	33,4	33,7	0,7	187,0	188,4	0,8
Maíz Choclo	2,9	0,0	0,0	-100,0	93,0	102,0	9,7
Plátano	4,1	16,7	17,0	1,6	126,0	128,0	1,5
Palta	3,4	2,1	2,1	2,1	28,5	32,2	13,3
Mandarina	2,4	11,0	11,1	0,3	43,9	44,2	0,6
Arveja Grano Verde	1,5	1,2	1,1	-9,8	23,2	25,4	9,4
Yuca	2,5	7,5	7,6	0,5	61,0	59,4	-2,6
Tangelo	1,2	3,3	3,2	-1,0	34,4	34,7	0,8
Orientada al mercado externo y agroindustria ^{2/}	29,5		1,6		0,1		
Café	18,4	9,2	8,8	-3,5	64,7	62,1	-4,0
Cacao	8,4	4,4	4,8	8,2	20,8	22,6	8,8
Maíz A. Duro	1,0	0,2	0,2	33,4	20,9	22,1	5,8
Jengibre (kion)	1,4	1,4	0,9	-36,8	11,9	18,9	58,5
Pastos Forrajeros ^{2/}	2,8		-2,1		5,5		
PECUARIO ^{2/}	13,7		3,4		3,6		
Vacuno*	3,4	1,2	1,3	8,8	8,1	8,8	9,5
Leche	2,8	5,1	5,2	0,5	35,0	35,3	0,8
Ave*	2,8	1,1	1,1	-2,1	7,9	7,6	-3,3
Ovino*	2,2	0,7	0,7	4,8	4,6	4,9	6,1
Porcino*	1,4	0,6	0,6	6,0	4,0	4,2	5,8
TOTAL	100,0		3,2		2,3		

1/ Cifras preliminares.

2/ Calculado a precios de 2007.

* Peso de animal vivo.

Fuente: MIDA GRI

Elaboración: BCRP - Sucursal Huancayo. Departamento de Estudios Económicos.

- El subsector agrícola se expandió interanualmente en 3,2 por ciento durante julio, explicado por la mayor oferta para el mercado interno (4,8 por ciento), sobresaliendo papa, cebada grano y maíz amiláceo en la zona sierra; y por plátano, naranja, palta, yuca, mandarina y piña en la zona ceja de selva y selva.
- La oferta para el mercado externo o agroindustria observó una expansión de 1,6 por ciento en el mes, asociado principalmente a la mayor producción de maca, cacao y maíz amarillo duro.
- La producción pecuaria creció en 3,4 por ciento durante julio, respecto de igual mes al año previo, explicado por la mayor producción de leche y todas las carnes, con excepción a la de caprino y ave.

La producción minera creció en 13,7 por ciento en julio, respecto de similar mes de 2021. Con este resultado, el sector se expandió en 2,3 por ciento entre enero y julio.

Junín: Producción Minera 1/

(Var. % real respecto al mismo periodo del año anterior)

	Estructura ^{2/}		Julio		Enero - Julio		
	2021	2021	2022	Var. %	2021	2022	Var. %
Cobre (TMR)	59,8	18 548	22 984	23,9	116 414	126 616	8,8
Zinc (TMR)	23,3	18 536	19 497	5,2	127 762	118 476	-7,3
Molibdeno (TMR)	3,7	132	174	32,5	569	912	60,1
Plata (Kg.R)	9,8	44 793	37 458	-16,4	304 040	246 104	-19,1
Plomo (TMR)	3,3	3 426	2 050	-40,2	22 564	18 264	-19,1
Total^{1/2/}	100,0			13,7			2,3

1/ Cifras preliminares.

2/ A precios de 2007.

Fuente: Instituto Nacional de Estadística e Informática y Ministerio de Energía y Minas.

Elaboración: BCRP - Sucursal Huancayo. Departamento de Estudios Económicos.

- La **actividad minera metálica** se expandió en 13,7 por ciento en julio, respecto de similar mes del 2021, al observar una mayor obtención de cobre (23,9 por ciento), zinc (5,2 por ciento) y molibdeno (32,5 por ciento).
- El resultado del mes influyó para que el sector creciera en 2,3 por ciento entre enero y julio, comparado con similar periodo del año anterior, efecto de una mayor oferta de cobre y molibdeno; no obstante, la contracción de zinc, plata y plomo.

Junín: Crecimiento de la producción minera 1/

(Var.% real respecto a similar mes del año anterior)

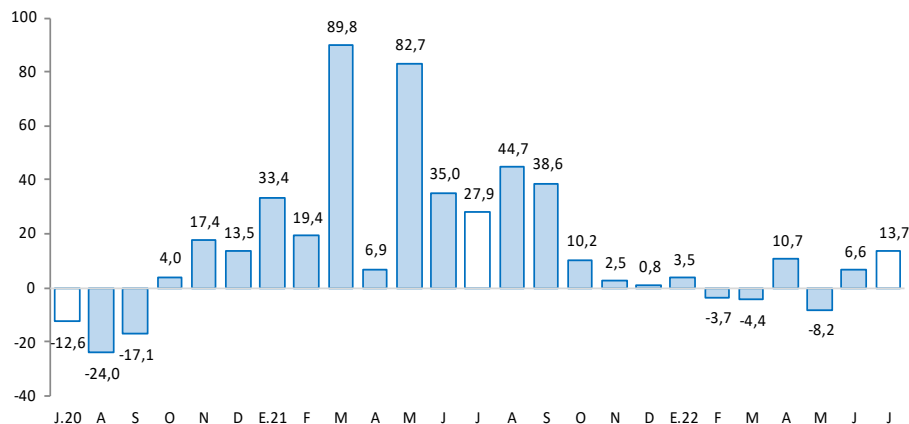

1/ Estimado a precios de 2007

Fuente: MINEM

Los despachos locales de cemento se redujeron de forma interanual en 3,5 por ciento en julio, ante la menor inversión privada. Aumentó en 10,4 por ciento entre enero y julio, comparado con similar periodo del año previo.

Junín: Despachos de cemento

(Var.% con respecto a similar mes del año anterior)

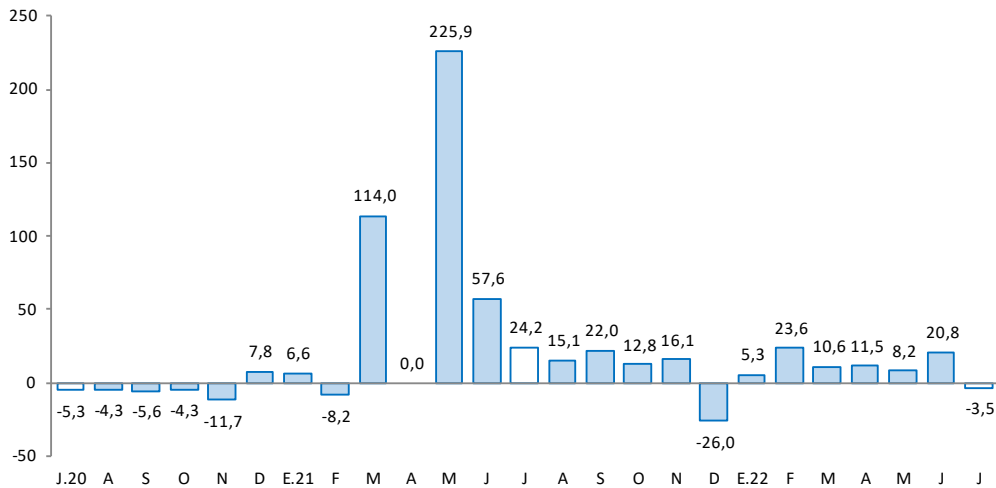

Fuente: UNACEM.

Elaboración: BCRP - Sucursal Huancayo. Departamento de Estudios Económicos

- Los **despachos locales de cemento** en Junín se redujeron en 3,5 por ciento durante julio, comparado con su similar del año anterior, ante una reducción de la demanda privada.
- En resultado adverso del mes no afectó para que los despachos crecieran en 10,4 por ciento entre enero y julio, comparado con similar periodo del año previo, en cuyo resultado influyó la mayor inversión del sector público.

El crédito total (S/ 7 762 millones) creció en 11,3 por ciento de forma interanual en julio, y en 0,5 por ciento respecto al mes previo. Comparado al año anterior, se debió a mayores créditos de la Banca Múltiple, las Instituciones No Bancarias, el Banco de la Nación y Agrobanco.

Junín: Crédito Directo

(Saldos a fin de periodo, en millones de soles, con Tipo de Cambio Fijo)

	Estructura % Jul-22	Saldo en millones de soles con TCF 1/		Tasa de crecimiento (%)	
		Jun-22	Jul-22	Mes	12 Meses
Banco de la Nación^{2/}	3,2	245	250	1,7	21,6
Agrobanco^{3/}	0,5	42	42	-1,1	5,4
Banca Múltiple	53,8	4 160	4 172	0,3	6,8
Instituciones No Bancarias	42,5	3 275	3 298	0,7	16,9
Financieras	6,9	536	533	-0,6	6,5
Cajas Municipales	32,0	2 459	2 486	1,1	19,6
Cajas Rurales	3,6	280	280	0,0	14,7
Edpymes	0,0	0	0	-1,1	25,7
Total	100,0	7 722	7 762	0,5	11,3
MN	98,5	7 612	7 643	0,4	11,4
ME	1,5	111	119	7,6	2,0
ME (Mil. US\$)		33	36	7,6	2,0

1/ Se utiliza tipo de cambio fijo (TCF) a diciembre de 2019 (S/ 3,31 por dólar).

2/ Considera sólo los créditos de consumo e hipotecario.

3/ No considera los créditos a las demás empresas del sistema financiero

Fuente: SBS.

Elaboración: BCRP - Sucursal Huancayo. Departamento de Estudios Económicos.

- La **morosidad** en Junín alcanzó 5,5 por ciento al término de junio pasado, inferior en 0,2 de punto porcentual respecto de igual mes del año anterior.
- En cuanto a la **composición** del crédito, la Banca Múltiple otorgó el 53,8 por ciento del total prestado, seguido por las Instituciones No Bancarias (42,5 por ciento), Banco de la Nación (3,2 por ciento) y Agrobanco (0,5 por ciento).

Junín: Crecimiento del crédito directo

(Var. % con respecto a similar mes del año anterior, con Tipo de Cambio Fijo)

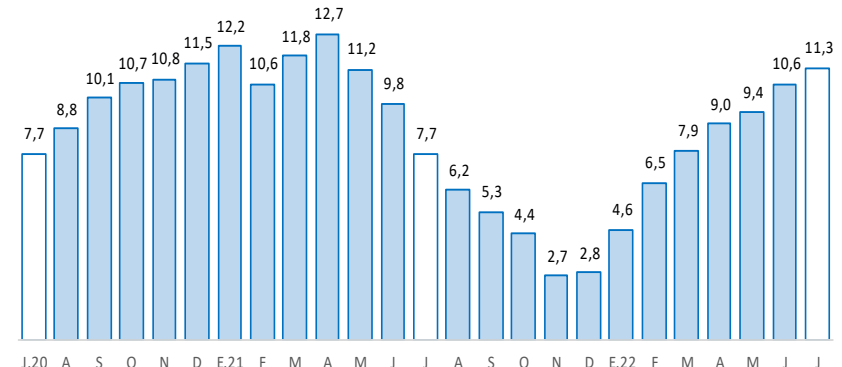

Fuente: SBS

Junín: Tasa de morosidad 1/

(Porcentaje)

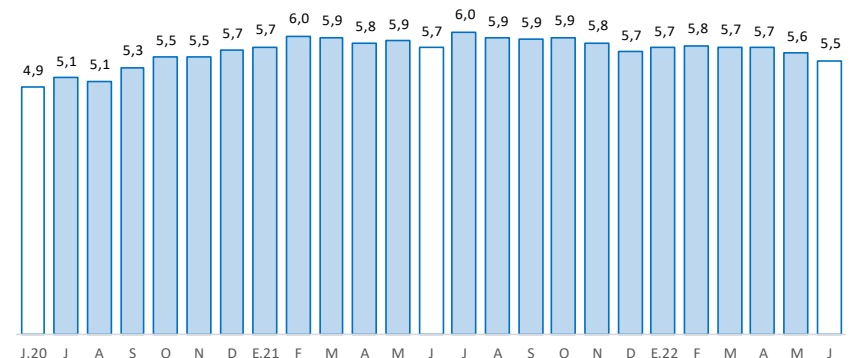

1/ Morosidad = (créditos vencidos + créditos en cobranza judicial) / colocaciones brutas.

Fuente: SBS y AFP

Los depósitos (S/ 7 078 millones) aumentaron interanualmente en 17,1 por ciento durante julio, y en 13,8 por ciento comparado al mes previo. El incremento interanual se debió al Banco de la Nación, Banca Múltiple y las Instituciones No Bancarias; y por tipo, creció en depósitos a la vista y a plazo.

Junín: Depósitos

(Saldos a fin de periodo, en millones de soles, con Tipo de Cambio Fijo)

	Estructura % Jul-22	Saldo en millones de soles con TCF 1/		Tasa de crecimiento (%)	
		Jun-22	Jul-22	Mes	12 Meses
Banco de la Nación	13,2	913	936	2,5	7,9
Banca Múltiple	53,1	2 989	3 760	25,8	25,3
Instituciones No Bancarias	33,7	2 318	2 382	2,8	9,4
Financieras	2,1	147	147	0,1	-2,2
Cajas Municipales	29,5	2 026	2 091	3,2	10,6
Cajas Rurales	2,0	144	144	-0,2	5,3
TOTAL	100,0	6 220	7 078	13,8	17,1
Vista	23,1	919	1 636	77,9	62,6
Ahorro	47,5	3 244	3 361	3,6	-1,1
A plazo	29,4	2 056	2 081	1,2	27,0
MN	90,3	5 498	6 391	16,2	16,3
ME	9,7	722	687	-4,9	25,3
ME (Mill. US\$)		218	207	-4,9	25,3

1/ Se utiliza tipo de cambio fijo (TCF) a diciembre de 2019 (S/ 3,31 por dólar).

Fuente: SBS.

Elaboración: BCRP - Sucursal Huancayo. Departamento de Estudios Económicos.

Junín: Crecimiento de los depósitos

(Var.% con respecto a similar mes del año anterior, con Tipo de Cambio Fijo)

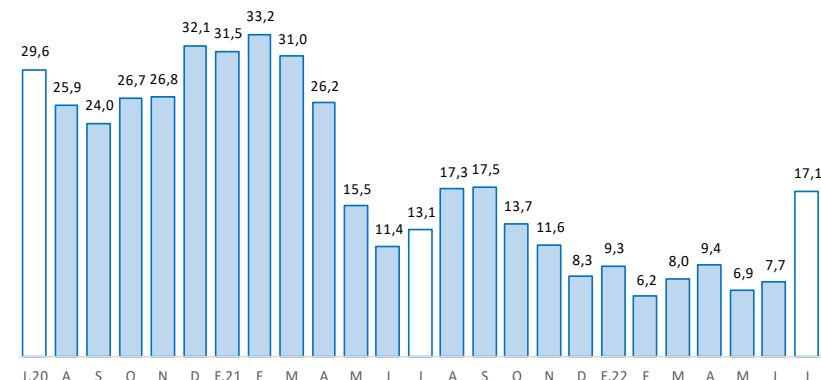

Fuente: SBS y AFP

La inversión pública sumó S/ 102 millones en julio, creciendo en 17,7 por ciento respecto de similar mes del año previo. Alcanzó a crecer interanualmente en 11,8 por ciento entre enero y julio.

Junín: Ejecución del Presupuesto de Inversiones 1/ 2/ (En millones de soles)

	Estructura		Julio		Enero - Julio		
	2021	2021	2022	V% Real	2021	2022	V% Real
Gobierno Nacional	27,2	17	17	-5,0	122	99	-24,2
Gobierno Regional	28,6	17	34	89,7	127	252	84,4
Gobiernos Locales	44,3	47	51	0,2	239	236	-8,4
Total	100,0	80	102	17,7	487	587	11,8

1/ Preliminar. Información actualizada al 31 de julio de 2022

Fuente: MEF

Elaboración: BCRP - Sucursal Huancayo. Departamento de Estudios Económicos.

Junín: Crecimiento de la Ejecución del Presupuesto de Inversiones (Var.% real con respecto a similar mes del año anterior)

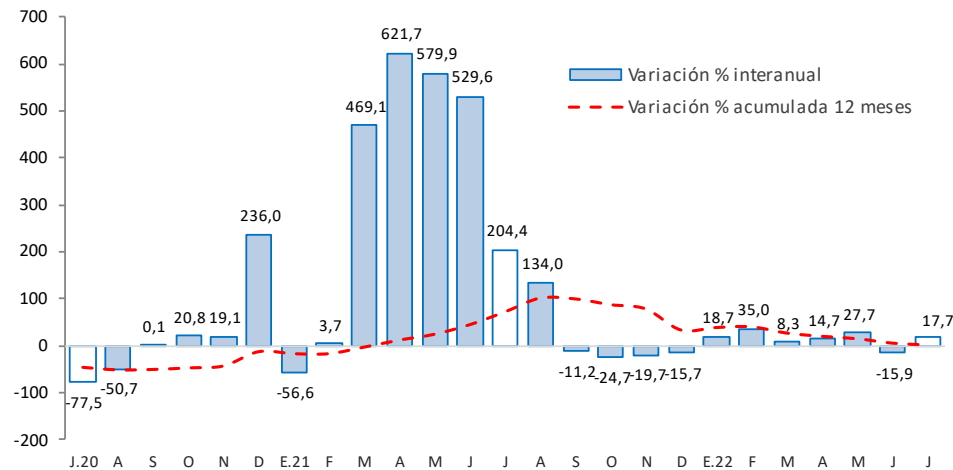

Fuente: MEF

- La **inversión pública** sumó S/ 102 millones en julio, creciendo en 17,7 por ciento respecto de similar mes del año previo, ante el aumento del gasto en el Gobierno Regional y las municipalidades. Con ello, creció en 11,8 por ciento entre enero y julio, registrando mayores inversiones en los sectores de salud, educación y transportes.
- Entre los **principales proyectos** que se ejecutaron entre enero y julio, destacaron en el Gobierno Nacional, “Instalación de banda ancha para la conectividad integral y desarrollo social de la región Junín”, con un gasto devengado de S/ 22,1 millones; y “Rehabilitación y mejoramiento de los pavimentos y edificio de pasajeros del aeropuerto de Jauja”, con un gasto devengado de S/ 20,3 millones.
- En el Gobierno Regional, “Mejoramiento de los servicios de salud del hospital de apoyo Pichanaki, distrito de Pichanaki, provincia de Chanchamayo” con S/ 39,6 millones devengados; y “Mejoramiento de los servicios de salud en el hospital San Martín de Pangoa, distrito de Pangoa, provincia de Satipo”, con un gasto acumulado de S/ 15,3 millones.
- En los gobiernos locales, “Mejoramiento del servicio de la capacidad operativa del pool de maquinarias de la municipalidad provincial de Satipo”, con un devengado acumulado de S/ 7,3 millones; y “Mejoramiento de los servicios de transitabilidad vehicular y peatonal en el distrito de Yauli, provincia de Jauja”, con un gasto de S/ 7,3 millones.