



BANCO CENTRAL DE RESERVA DEL PERÚ

Junín: Síntesis de Actividad Económica - Junio 2022 -

**Departamento de Estudios Económicos
Sucursal Huancayo**

Agosto 2022

Actividad Primaria

- El **sector agropecuario** registró un incremento de 1,1 por ciento en junio, respecto de igual mes del año previo, ante la mayor oferta de las partes agrícola y pecuaria. Con este resultado, creció en 2,2 por ciento entre enero y junio.
- La **actividad minera** registró un positivo resultado al crecer en 6,6 por ciento en junio, respecto de similar mes de 2021, observándose una mayor obtención de cobre y molibdeno. El sector se expandió en 0,2 por ciento entre enero y junio.

Otros Indicadores de Actividad Económica

- Los **despachos locales de cemento** en Junín se incrementaron interanualmente en 20,8 por ciento en junio, ante la continuidad en la recuperación de la inversión privada, principalmente en obras para vivienda multifamiliar y unifamiliar. El resultado del mes permitió que los despachos crecieran en 13,2 por ciento entre enero y junio.
- El **crédito directo total** en el departamento (S/ 7 722 millones) creció en 10,6 por ciento en junio, respecto a similar mes del año pasado, y en 1,5 por ciento con relación al mes anterior. En el resultado interanual se explicó por los mayores créditos que se orientaron a las empresas (11,2 por ciento) y para el segmento consumo (14,2 por ciento); mientras que los créditos hipotecarios disminuyeron en 2,8 por ciento.
- La **inversión pública** de los tres niveles de gobierno sumó S/ 84 millones en junio, disminuyendo en 15,9 por ciento respecto de similar mes del año previo, ante la contracción del gasto en el Gobierno Nacional. Alcanzó a crecer interanualmente en 10,7 por ciento entre enero y junio, explicado por una mayor ejecución del Gobierno Regional.

Junín: Otros indicadores de actividad económica

(Variación % respecto a similar mes del año anterior)

	Ene.22	Feb.22	Mar.22	Abr.22	May.22	Jun.22
Despachos de cemento	↑ 5,3	↑ 23,6	↑ 10,6	↑ 11,5	↑ 8,4	↑ 20,8
Crédito total ^{2/}	↑ 4,6	↑ 6,5	↑ 7,9	↑ 9,0	↑ 9,4	↑ 10,6
Crédito de consumo ^{2/}	↑ 1,8	↑ 4,3	↑ 7,5	↑ 9,9	↑ 12,7	↑ 14,2
Crédito hipotecario ^{2/}	↓ -1,0	↓ -1,9	↓ -1,4	↓ -0,8	↓ -0,3	↓ -2,8
Inversión pública ^{1/}	↑ 18,7	↑ 35,0	↑ 8,3	↑ 14,7	↑ 27,7	↓ -15,9

1/ En términos reales.

2/ En términos nominales, con tipo de cambio fijo.

Fuentes: UNACEM, SBS y AFP y MEF.

La actividad agropecuaria observó un incremento de 1,1 por ciento en junio, respecto de igual mes del año previo. Con este resultado, creció en 2,2 por ciento entre enero y junio.

Junín: Producción de principales productos agropecuarios 1/

(Miles de toneladas)

	Estructura ^{2/}		Junio		Enero - Junio		
	2021	2021	2022	Var%	2021	2022	Var%
AGRÍCOLA ^{2/}	86,5			0,9			2,0
Orientada al mercado interno ^{2/}	54,6			3,4			3,1
Papa	10,6	82,2	86,7	5,4	358,6	368,3	2,7
Piña	9,2	35,4	35,4	-0,1	237,7	239,0	0,6
Naranja	7,3	34,1	33,7	-1,3	153,5	154,7	0,8
Maíz Choclo	2,9	0,0	0,0	-	93,0	102,0	9,7
Plátano	4,1	18,7	18,6	-0,1	109,3	111,0	1,5
Palta	3,4	2,9	3,2	9,3	26,4	30,1	14,1
Mandarina	2,4	11,9	12,0	0,4	32,9	33,1	0,7
Arveja Grano Verde	1,4	0,8	1,0	28,0	22,0	24,3	10,4
Yuca	2,4	8,9	8,4	-5,7	53,4	51,8	-3,0
Tangelo	1,2	5,0	5,0	-0,3	31,2	31,5	1,0
Orientada al mercado externo y agroindustria ^{2/}	29,2			-2,3			-0,2
Café	18,2	15,1	14,4	-4,5	55,6	53,3	-4,1
Cacao	8,3	4,7	5,0	8,1	16,4	17,8	8,9
Maíz A. Duro	0,9	0,6	0,5	-4,6	20,7	21,9	5,6
Jengibre (kion)	1,3	0,8	0,6	-31,3	10,6	18,0	70,9
Pastos Forrajeros ^{2/}	2,8			-1,2			6,1
PECUARIO ^{2/}	13,5			4,2			3,7
Vacuno*	3,4	1,2	1,3	9,6	6,9	7,5	9,6
Leche	2,8	5,0	5,1	1,2	29,9	30,1	0,8
Ave*	2,7	1,1	1,0	-1,6	6,7	6,5	-3,5
Ovino*	2,2	0,7	0,7	4,3	3,9	4,2	6,4
Porcino*	1,4	0,6	0,6	7,7	3,4	3,6	5,8
TOTAL	100,0			1,1			2,2

1/ Cifras preliminares.

2/ Calculado a precios de 2007.

* Peso de animal vivo.

Fuente: MIDA GRI

Elaboración: BCRP - Sucursal Huancayo. Departamento de Estudios Económicos.

- El **subsector agrícola** creció interanualmente en 0,9 por ciento durante junio, explicado por la mayor oferta para el mercado interno (3,4 por ciento). Sin embargo, la oferta para el mercado externo o agroindustria observó una reducción en el mes (-2,3 por ciento), asociado principalmente a la menor producción de café.
- Con el resultado del mes, el subsector agrícola se expandió en 2,0 por ciento entre enero y junio, comparado con similar periodo del año anterior
- La **producción pecuaria** creció interanualmente en 4,2 por ciento durante junio, ante la mayor oferta de leche y todas las carnes con excepción a la de ave. Así, dicho rubro registró un incremento de 3,7 por ciento entre enero y junio, comparado con similar periodo del año anterior.

La producción minera creció en 6,6 por ciento en junio, respecto de similar mes de 2021. Con este resultado, el sector se expandió en 0,2 por ciento entre enero y junio.

Junín: Producción Minera 1/ (Var. % real respecto al mismo periodo del año anterior)

	Estructura ^{2/}		Junio		Enero - Junio		
	2021	2021	2022	Var. %	2021	2022	Var. %
Cobre (TMR)	59,8	19 129	22 381	17,0	97 867	103 632	5,9
Zinc (TMR)	23,3	19 493	17 159	-12,0	109 227	98 979	-9,4
Molibdeno (TMR)	3,7	65	173	167,7	438	738	68,4
Plata (Kg.R)	9,8	47 893	32 388	-32,4	259 247	208 647	-19,5
Plomo (TMR)	3,3	3 363	2 521	-25,0	19 138	16 214	-15,3
Total^{1/ 2/}	100,0			6,6			0,2

1/ Cifras preliminares.

2/ A precios de 2007.

Fuente: Instituto Nacional de Estadística e Informática y Ministerio de Energía y Minas.

Elaboración: BCRP - Sucursal Huancayo. Departamento de Estudios Económicos.

- La **actividad minera metálica** registró una mayor oferta de 6,6 por ciento en junio, respecto del mismo mes del año anterior, explicado por la mayor obtención de cobre (17,0 por ciento) y molibdeno (167,7 por ciento), en ambos casos relacionados a los mejores resultados en la mina Toromocho de la Minera Chinalco.
- En resultado del mes influyó para que el sector creciera levemente en 0,2 por ciento entre enero y junio, resultado de una mayor oferta de cobre (5,9 por ciento) y molibdeno (68,4 por ciento); no obstante, la contracción de zinc, plata y plomo.

Junín: Crecimiento de la producción minera 1/ (Var. % real respecto a similar mes del año anterior)

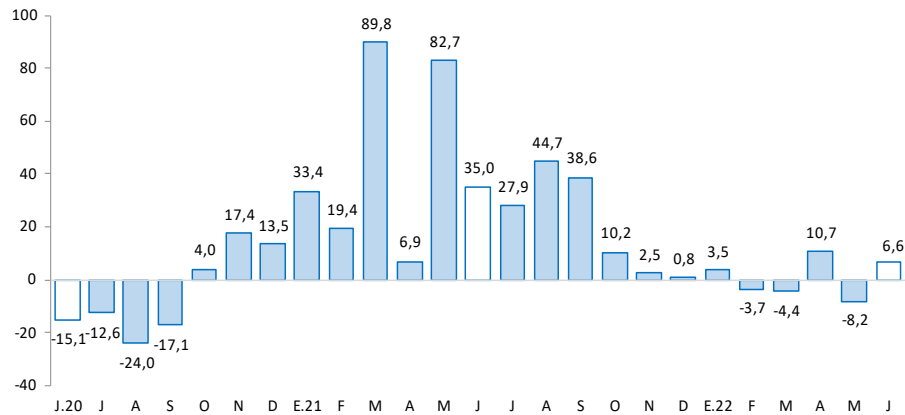

1/ Estimado a precios de 2007

Fuente: MINEM

Los despachos locales de cemento se incrementaron interanualmente en 20,8 por ciento en junio, lo que permitió que crecieran en 13,2 por ciento entre enero y junio, comparado con similar periodo del año previo.

Junín: Despachos de cemento

(Var.% con respecto a similar mes del año anterior)

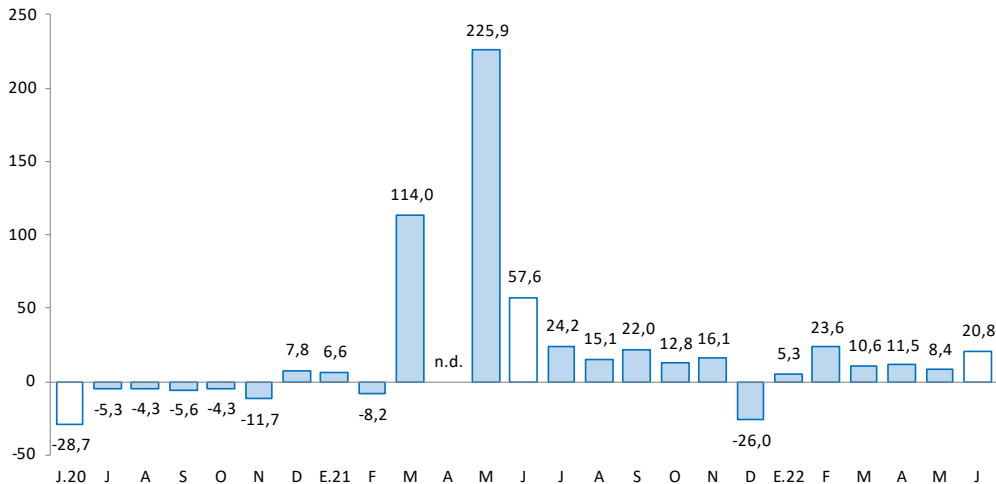

Fuente: UNACEM.

Elaboración: BCRP - Sucursal Huancayo. Departamento de Estudios Económicos

- Los despachos locales de cemento en Junín se incrementaron en 20,8 por ciento durante junio, comparado con su similar del año anterior, ante la continuidad en la recuperación de la inversión privada, principalmente en obras para vivienda multifamiliar y unifamiliar.
- Los resultados positivos del mes permitieron que los despachos crecieran en 13,2 por ciento entre enero y junio, en cuyo resultado influyó la mayor inversión del sector público (10,7 por ciento), principalmente por parte del Gobierno Regional.

El crédito total (S/ 7 722 millones) creció en 10,6 por ciento de forma interanual en junio, y en 1,5 por ciento respecto al mes previo. Comparado al año anterior, se debió a mayores créditos a empresas y para el segmento consumo; en tanto que se contrajo el crédito hipotecario.

Junín: Crédito Directo

(Saldos a fin de periodo, en millones de soles, con Tipo de Cambio Fijo)

	Estructura % Jun-22	Saldo en millones de soles con TCF 1/		Tasa de crecimiento (%)	
		May-22	Jun-22	Mes	12 Meses
Banco de la Nación^{2/}	3,2	240	245	2,2	18,3
Agrobanco^{3/}	0,5	44	42	-4,7	8,0
Banca Múltiple	53,9	4 089	4 160	1,7	6,1
Instituciones No Bancarias	42,4	3 235	3 275	1,2	16,4
Financieras	6,9	537	536	-0,3	5,6
Cajas Municipales	31,8	2 417	2 459	1,7	19,0
Cajas Rurales	3,6	281	280	-0,4	15,9
Edpymes	0,0	0	0	4,4	15,2
Total	100,0	7 609	7 722	1,5	10,6
Empresas	63,8	4 783	4 926	3,0	11,2
Personas	36,2	2 826	2 797	-1,0	9,7
Consumo	27,7	2 149	2 141	-0,4	14,2
Hipotecario	8,5	677	656	-3,1	-2,8
MN	98,6	7 509	7 612	1,4	11,0
ME	1,4	100	111	10,2	-8,5
ME (Mill. US\$)		30	33	10,2	-8,5

1/ Se utiliza tipo de cambio fijo (TCF) a diciembre de 2019 (S/ 3,31 por dólar).

2/ Considera sólo los créditos de consumo e hipotecario.

3/ No considera los créditos a las demás empresas del sistema financiero

Fuente: SBS.

Elaboración: BCRP - Sucursal Huancayo. Departamento de Estudios Económicos.

- La **morosidad** en Junín alcanzó 5,6 por ciento al término de mayo pasado, inferior en 0,3 de punto porcentual respecto de igual mes del año anterior.
- En cuanto a la **composición** del crédito, el 63,8 por ciento se dirigió al segmento empresarial, al término del mes de junio, el 27,7 por ciento para consumo y el 8,5 por ciento restante al sector hipotecario.

Junín: Crecimiento del crédito directo

(Var. % con respecto a similar mes del año anterior, con Tipo de Cambio Fijo)

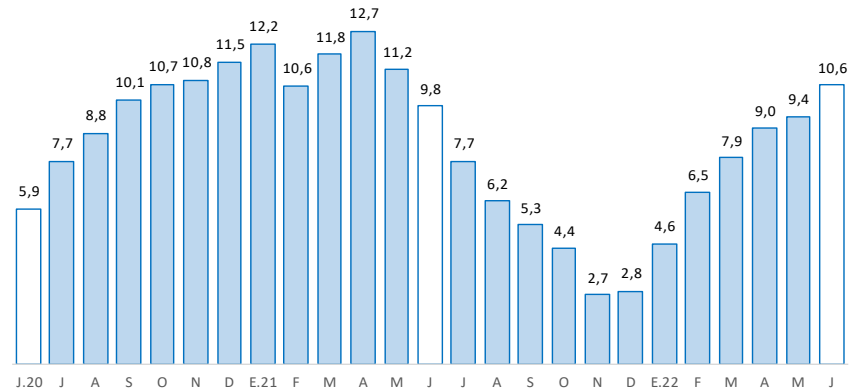

Fuente: SBS

Junín: Tasa de morosidad 1/

(Porcentaje)

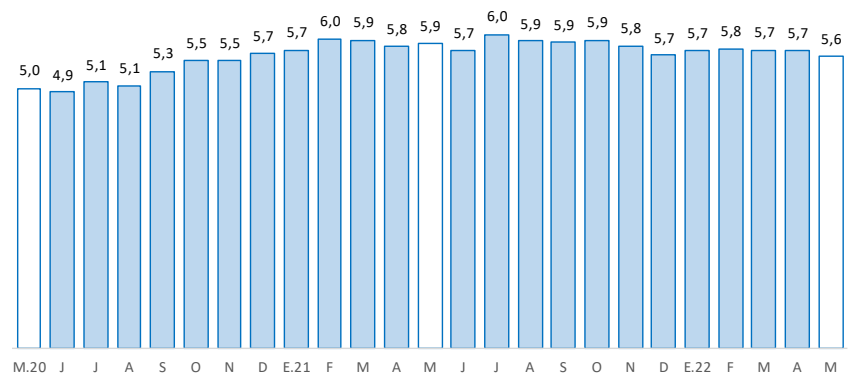

1/ Morosidad = (créditos vencidos + créditos en cobranza judicial) / colocaciones brutas.

Fuente: SBS y AFP

Los depósitos (S/ 6 220 millones) aumentaron interanualmente en 7,7 por ciento durante junio, y en 0,1 por ciento comparado al mes previo. El incremento interanual se debió al Banco de la Nación, Banca Múltiple y las Instituciones No Bancarias; y por tipo, creció en depósitos en ahorro y a plazo.

Junín: Depósitos

(Saldos a fin de periodo, en millones de soles, con Tipo de Cambio Fijo)

	Estructura % Jun-22	Saldo en millones de soles con TCF 1/		Tasa de crecimiento (%)	
		May-22	Jun-22	Mes	12 Meses
Banco de la Nación	14,7	892	913	2,4	8,4
Banca Múltiple	48,1	3 001	2 989	-0,4	3,5
Instituciones No Bancarias	37,3	2 319	2 318	0,0	13,3
Financieras	2,4	150	147	-2,5	0,0
Cajas Municipales	32,6	2 019	2 026	0,4	14,8
Cajas Rurales	2,3	149	144	-3,3	7,5
TOTAL	100,0	6 212	6 220	0,1	7,7
Vista	14,8	869	919	5,8	-9,7
Ahorro	52,2	3 290	3 244	-1,4	4,2
A plazo	33,1	2 052	2 056	0,2	25,0
MN	88,4	5 476	5 498	0,4	5,7
ME	11,6	736	722	-2,0	25,7
ME (Mill. US\$)		222	218	-2,0	25,7

1/ Se utiliza tipo de cambio fijo (TCF) a diciembre de 2019 (S/ 3,31 por dólar).

Fuente: SBS.

Elaboración: BCRP - Sucursal Huancayo. Departamento de Estudios Económicos.

Junín: Crecimiento de los depósitos

(Var.% con respecto a similar mes del año anterior, con Tipo de Cambio Fijo)

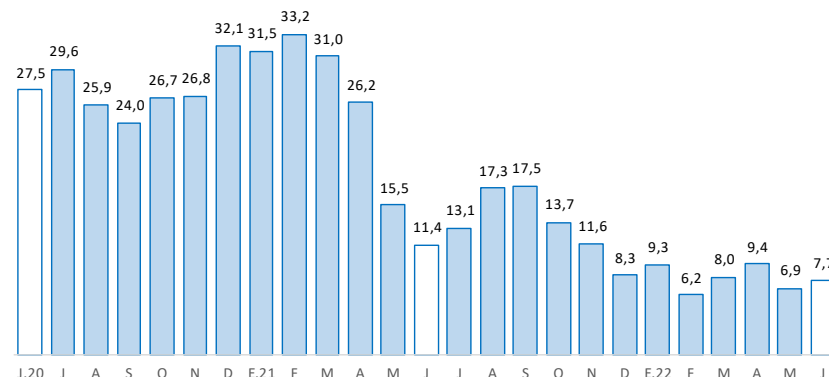

Fuente: SBS y AFP

La inversión pública sumó S/ 84 millones en junio, disminuyendo en 15,9 por ciento respecto de similar mes del año previo. Alcanzó a crecer interanualmente en 10,7 por ciento entre enero y junio.

Junín: Ejecución del Presupuesto de Inversiones 1/ 2/

(En millones de soles)

	Estructura		Junio		Enero - Junio		
	2021	2021	2022	V% Real	2021	2022	V% Real
Gobierno Nacional	27,2	33	14	-59,7	105	82	-27,3
Gobierno Regional	28,6	18	28	43,7	110	218	83,6
Gobiernos Locales	44,3	41	41	-7,0	192	185	-10,4
Total	100,0	92	84	-15,9	407	484	10,7

1/ Preliminar. Información actualizada al 30 de junio de 2022

Fuente: MEF

Elaboración: BCRP - Sucursal Huancayo. Departamento de Estudios Económicos.

Junín: Crecimiento de la Ejecución del Presupuesto de Inversiones

(Var.% real con respecto a similar mes del año anterior)

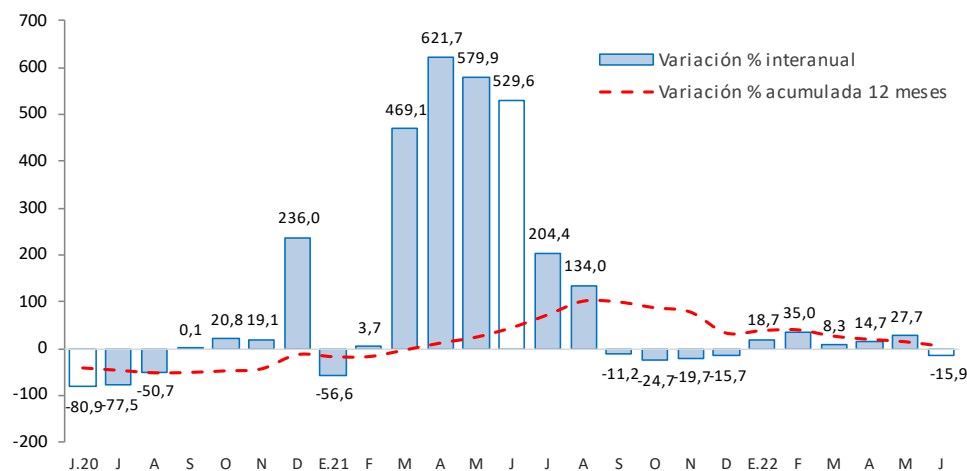

Fuente: MEF

- La **inversión pública** alcanzó S/ 84 millones en junio, inferior en 15,9 por ciento respecto de igual mes del año previo, a causa principal de menores gastos observados en el Gobierno Nacional. El resultado del mes no afectó para que se registre una mayor inversión entre enero y junio, sumando S/ 484 millones, monto superior en 10,7 por ciento respecto de igual lapso del año anterior.
- Entre los **principales proyectos** que se ejecutaron entre enero y junio, destacaron en el Gobierno Nacional, la “Instalación de banda ancha para la conectividad integral y desarrollo social de la región Junín”, con un gasto devengado de S/ 22,1 millones; y la “Rehabilitación y mejoramiento de los pavimentos y edificio de pasajeros del aeropuerto de Jauja”, con un gasto devengado de S/ 14,9 millones.
- En el Gobierno Regional, el “Mejoramiento de los servicios de salud del hospital de apoyo Pichanaki, distrito de Pichanaki, provincia de Chanchamayo” con S/ 39,0 millones devengados; y el “Mejoramiento de la I.E. Mariscal Castilla, distrito de El Tambo - Huancayo”, con un gasto acumulado de S/ 14,5 millones.
- En los gobiernos locales, el “Mejoramiento del servicio de la capacidad operativa del pool de maquinarias de la municipalidad provincial de Satipo”, con un devengado acumulado de S/ 7,3 millones; y el “Mejoramiento y ampliación de los servicios de agua potable y desagüe en localidades del distrito de Comas, provincia de Concepción”, con un gasto de S/ 5,9 millones.