



BANCO CENTRAL DE RESERVA DEL PERÚ

Junín: Síntesis de Actividad Económica - Mayo 2022 -

**Departamento de Estudios Económicos
Sucursal Huancayo**

Julio 2022

Actividad Primaria

- El **sector agropecuario** registró un crecimiento de 0,4 por ciento en el mes, ante la mayor oferta de las partes agrícola y pecuaria. Entre enero y mayo creció en 2,2 por ciento.
- La **actividad minera** se contrajo en 8,2 por ciento de forma interanual, asociado a la menor oferta de cobre, zinc, plata y plomo. Entre enero y mayo disminuyó en 1,2 por ciento

Otros Indicadores de Actividad Económica

- Los **despachos locales de cemento** en Junín se incrementaron en 8,4 por ciento durante mayo, explicado por la continuidad en la recuperación de la inversión pública que se incrementó en 27,7 por ciento en el mes, por mayores avances en el Gobierno Regional, además de una mayor inversión privada. Entre enero y mayo, se expandió en 11,6 por ciento.
- En mayo, el **crédito directo total** en la región (S/ 7 609 millones, calculado con tipo de cambio fijo) creció en 9,4 por ciento respecto a similar mes del año pasado, y en 1,0 por ciento con relación al mes anterior. En el resultado interanual se explicó por los créditos que se orientaron a las empresas (14,0 por ciento más) y para el segmento consumo (12,7 por ciento); mientras que los créditos hipotecarios disminuyeron en 28,7 por ciento.
- Por su parte, **la inversión pública** en mayo (S/ 95 millones) se expandió en S/ 26 millones (27,7 por ciento), respecto de su similar del año previo, sustentado en mayores gastos en el Gobierno Regional (S/ 31 millones o 137,1 por ciento más), principalmente en los sectores de saneamiento, salud, educación y transporte. Entre enero y mayo, la inversión pública (S/ 401 millones) se expandió en S/ 85 millones (18,4 por ciento).

Junín: Otros indicadores de actividad económica (Variación % respecto a similar mes del año anterior)

	Dic.21	Ene.22	Feb.22	Mar.22	Abr.22	May.22
Despachos de cemento	↓ -26,0	↑ 5,3	↑ 23,6	↑ 10,6	↑ 11,5	↑ 8,4
Crédito total ^{2/}	↑ 2,8	↑ 4,6	↑ 6,5	↑ 7,9	↑ 9,0	↑ 9,4
Crédito de consumo ^{2/}	↓ -0,9	↑ 1,8	↑ 4,3	↑ 7,5	↑ 9,9	↑ 12,7
Crédito hipotecario ^{2/}	↑ 0,2	↓ -1,0	↓ -1,9	↓ -1,4	↓ -0,8	↓ -28,7
Inversión pública ^{1/}	↓ -15,7	↑ 18,7	↑ 35,0	↑ 8,3	↑ 14,7	↑ 27,7

1/ En términos reales.

2/ En términos nominales, con tipo de cambio fijo.

Fuentes: UNACEM, SBS y AFP y MEF.

La actividad agropecuaria en mayo observó un incremento de 0,4 por ciento, ante la mayor oferta de las partes agrícola y pecuaria. Entre enero y mayo creció en 2,2 por ciento.

Junín: Producción de principales productos agropecuarios 1/

(Miles de toneladas)

	Estructura ^{2/}			Mayo			Enero - Mayo		
	2021	2021	2022	Var%	2021	2022	Var%		
AGRÍCOLA ^{2/}	86,5			0,1			2,2		
Orientada al mercado interno ^{2/}	54,6			2,5			2,8		
Papa	10,6	107,1	108,6	1,5	276,4	280,0	1,3		
Piña	9,2	37,5	37,6	0,3	202,2	203,6	0,7		
Maíz Choclo	2,9	20,3	23,4	15,1	93,0	101,3	8,9		
Naranja	7,3	27,6	27,4	-0,7	119,4	122,2	2,3		
Palta	3,4	3,4	4,0	15,3	23,5	27,0	14,7		
Plátano	4,1	17,6	17,8	1,0	90,6	92,3	1,9		
Arveja Grano Verde	1,4	2,0	2,7	30,6	21,3	23,3	9,5		
Mandarina	2,4	9,6	9,5	-1,6	20,9	21,1	0,9		
Yuca	2,4	9,4	8,5	-9,7	44,5	43,5	-2,4		
Tangelo	1,2	5,5	5,6	2,0	26,2	26,5	1,2		
Orientada al mercado externo y agroindustria ^{2/}	29,2			-3,3			0,7		
Café	18,2	16,3	15,4	-5,7	40,4	38,9	-3,9		
Cacao	8,3	4,2	4,4	4,4	11,7	12,8	9,3		
Maíz A. Duro	0,9	2,1	2,4	14,9	20,1	21,2	5,1		
Jengibre (kion)	1,3	0,7	0,6	-1,8	9,8	17,5	79,3		
Pastos Forrajeros ^{2/}	2,8			4,2			7,6		
PECUARIO ^{2/}	13,5			4,4			2,0		
Vacuno*	3,4	1,1	1,2	6,9	5,7	6,0	5,1		
Leche	2,8	5,2	5,2	1,0	24,9	25,1	0,8		
Ave*	2,7	1,1	1,1	1,9	5,7	5,5	-3,8		
Ovino*	2,2	0,6	0,7	5,9	3,3	3,4	4,5		
Porcino*	1,4	0,5	0,6	7,6	2,8	3,0	5,1		
TOTAL	100,0			0,4			2,2		

1/ Cifras preliminares.

2/ Calculado a precios de 2007.

* Peso de animal vivo.

Fuente: MIDAGRI

Elaboración: BCRP - Sucursal Huancayo. Departamento de Estudios Económicos.

- El **subsector agrícola** creció en 0,1 por ciento durante mayo, relacionado a la mayor oferta para el mercado interno (2,5 por ciento), sobresaliendo los incrementos en maíz choclo, papa, arveja grano verde, haba grano verde y zanahoria en la zona sierra; y por palta, plátano, tangelo y piña en la zona ceja de selva y selva. La oferta para el mercado externo o agroindustria observó una reducción en el mes (-3,3 por ciento), asociado principalmente a la menor producción de café. Entre enero y mayo, el subsector aumentó en 2,2 por ciento.
- La **producción pecuaria** creció en 4,4 por ciento durante mayo, ante la mayor producción de leche y todas las carnes, sobresaliendo la mayor oferta de carne de vacuno y porcino. Entre enero y mayo, el subsector se expandió en 2,0 por ciento.

La producción minera en mayo se contrajo en 8,2 por ciento de forma interanual, asociado a la menor oferta de cobre, zinc, plata y plomo. Entre enero y mayo fue inferior en 1,2 por ciento.

Junín: Producción Minera 1/

(Var. % real respecto al mismo periodo del año anterior)

	Estructura ^{2/}		Mayo		Enero - Mayo		
	2021	2022	2021	2022	2021	2022	Var. %
Cobre (TMR)	59,8	18 526	17 680	-4,6	78 738	81 251	3,2
Zinc (TMR)	23,3	19 621	15 927	-18,8	89 734	81 820	-8,8
Molibdeno (TMR)	3,7	61	137	124,2	373	565	51,3
Plata (Kg.R)	9,8	44 716	34 398	-23,1	211 354	176 259	-16,6
Plomo (TMR)	3,3	3 374	2 319	-31,2	15 775	13 693	-13,2
Total^{1/ 2/}	100,0			-8,2			-1,2

1/ Cifras preliminares.

2/ A precios de 2007.

Fuente: Instituto Nacional de Estadística e Informática y Ministerio de Energía y Minas.

Elaboración: BCRP - Sucursal Huancayo. Departamento de Estudios Económicos.

- La **actividad minera** metálica registró una contracción de 8,2 por ciento en mayo, ante la menor oferta de cobre (-4,6 por ciento), zinc (-18,8 por ciento), plata (-23,1 por ciento) y plomo (-31,2 por ciento). La menor producción de cobre se vinculó a los resultados que obtuvieron las mineras Chinalco y Volcan; en zinc y plomo, por las mineras Volcan, Chinalco, Chungar y San Valentín; y en plata, por las empresas Volcan y Chungar.
- Entre enero y mayo, el sector se contrajo en 1,2 por ciento, respecto de su similar del año previo, ante la menor producción de zinc, plata y plomo.

Junín: Crecimiento de la producción minera 1/

(Var. % real respecto a similar mes del año anterior)

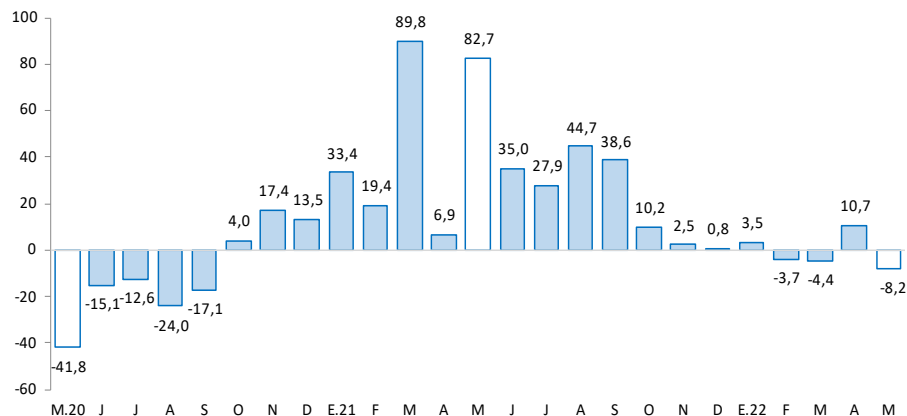

1/ Estimado a precios de 2007

Fuente: MINEM

Los despachos locales de cemento en mayo se incrementaron en 8,4 por ciento, explicado por la mayor inversión pública y privada. Entre enero y mayo, se expandieron en 11,6 por ciento.

Junín: Despachos de cemento

(Var.% con respecto a similar mes del año anterior)

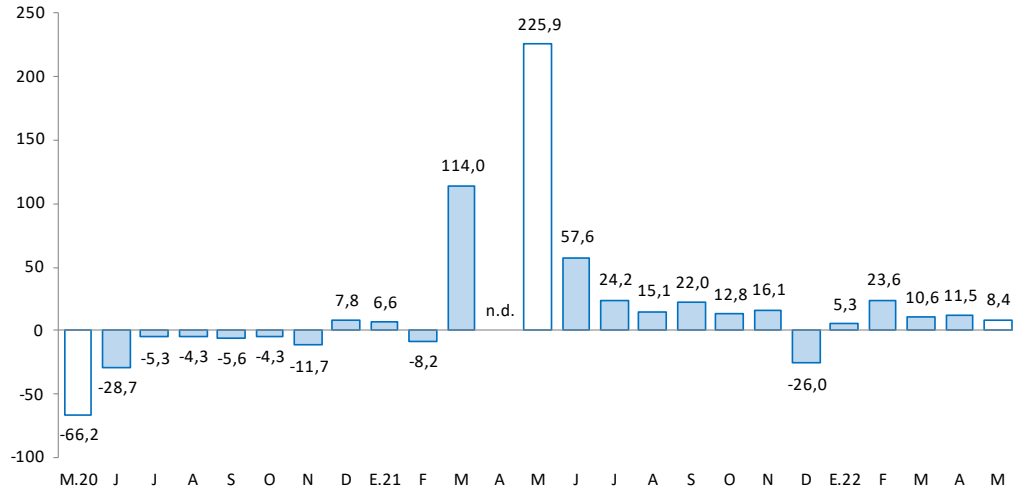

Fuente: UNACEM.

Elaboración: BCRP - Sucursal Huancayo. Departamento de Estudios Económicos

- Los **despachos locales de cemento** en Junín, al término de mayo, se incrementaron en 8,4 por ciento, explicado por la continuidad de la mayor inversión pública que se expandió en 27,7 por ciento en el mes, ante los mayores avances en el Gobierno Regional; mientras que en la parte privada se vinculó a obras para vivienda.
- Entre enero y mayo, creció en 11,6 por ciento interanual, como respuesta a la mayor inversión pública (18,4 por ciento), principalmente en el Gobierno Regional. En la parte privada, se observó mayores gastos en obras de vivienda familiar, así como para nuevos proyectos inmobiliarios.

En mayo, el crédito total (S/ 7 609 millones) creció en 9,4 por ciento interanualmente, y en 1,0 por ciento respecto al mes previo. Interanualmente, se debió a mayores créditos a empresas y para el segmento consumo; en tanto que se contrajo el crédito hipotecario.

Junín: Crédito Directo

(Saldos a fin de periodo, en millones de soles, con Tipo de Cambio Fijo)

	Estructura % May-22	Saldo en millones de soles con TCF 1/		Tasa de crecimiento (%)	
		Abr-22	May-22	Mes	12 Meses
Banco de la Nación^{2/}	3,2	233	240	3,2	15,5
Agrobanco^{3/}	0,6	43	44	2,7	14,0
Banca Múltiple	53,7	4 067	4 089	0,5	4,6
Instituciones No Bancarias	42,5	3 189	3 235	1,5	15,7
Financieras	7,1	532	537	0,9	3,7
Cajas Municipales	31,8	2 380	2 417	1,6	18,7
Cajas Rurales	3,7	276	281	1,5	16,2
Edpymes	0,0	0	0	13,9	22,8
Total	100,0	7 532	7 609	1,0	9,4
Empresas	65,4	4 748	4 976	4,8	14,0
Personas	34,6	2 784	2 633	-5,4	1,8
Consumo	28,2	2 111	2 149	1,8	12,7
Hipotecario	6,4	673	484	-28,1	-28,7
MN	98,7	7 427	7 509	1,1	9,9
ME	1,3	104	100	-3,8	-16,1
ME (Mill. US\$)		32	30	-3,8	-16,1

1/ Se utiliza tipo de cambio fijo (TCF) a diciembre de 2019 (S/ 3,31 por dólar).

2/ Considera sólo los créditos de consumo e hipotecario.

3/ No considera los créditos a las demás empresas del sistema financiero

Fuente: SBS.

Elaboración: BCRP - Sucursal Huancayo. Departamento de Estudios Económicos.

- La **morosidad** en Junín, al término de abril pasado, alcanzó 5,7 por ciento, inferior en 0,1 de punto porcentual respecto de igual mes del año anterior.
- En cuanto a la **composición** del crédito, en mayo, el 65,4 por ciento se dirigió al segmento empresarial, el 28,2 por ciento para consumo y el 6,4 por ciento restante al sector hipotecario.

Junín: Crecimiento del crédito directo

(Var. % con respecto a similar mes del año anterior, con Tipo de Cambio Fijo)

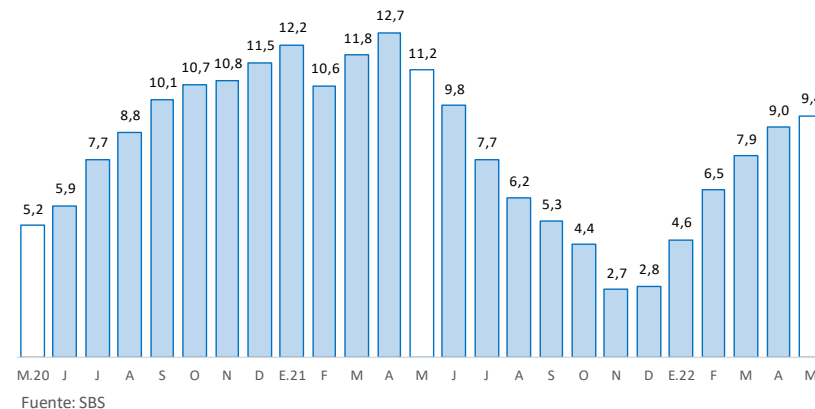

Junín: Tasa de morosidad 1/

(Porcentaje)

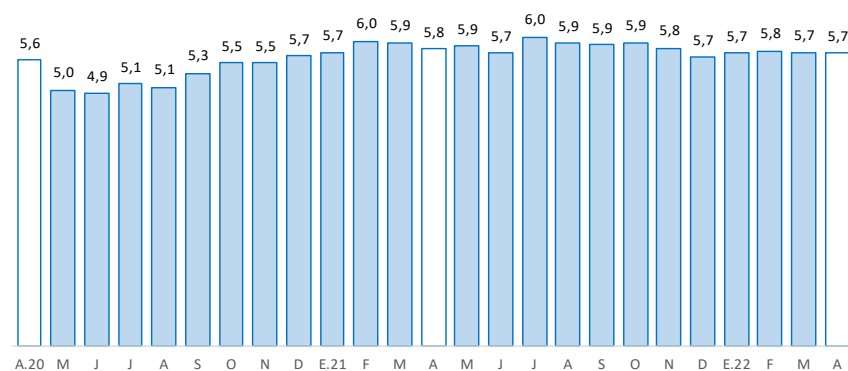

1/ Morosidad = (créditos vencidos + créditos en cobranza judicial) / colocaciones brutas.

Fuente: SBS y AFP

Los depósitos en Junín (S/ 6 212 millones), durante mayo, aumentaron interanualmente en 6,9 por ciento, pero disminuyeron en 2,6 por ciento comparado al mes previo. El incremento interanual se debió al Banco de la Nación, Banca Múltiple y las Instituciones No Bancarias; y por tipo, creció en depósitos en ahorro y a plazo.

Junín: Depósitos

(Saldos a fin de periodo, en millones de soles, con Tipo de Cambio Fijo)

	Estructura % May-22	Saldo en millones de soles con TCF 1/		Tasa de crecimiento (%)	
		Abr-22	May-22	Mes	12 Meses
Banco de la Nación	14,4	916	892	-2,5	4,5
Banca Múltiple	48,3	3 131	3 001	-4,2	0,3
Instituciones No Bancarias	37,3	2 328	2 319	-0,4	17,8
Financieras	2,4	149	150	1,3	2,0
Cajas Municipales	32,5	2 038	2 019	-1,0	19,8
Cajas Rurales	2,4	141	149	5,9	10,2
TOTAL	100,0	6 375	6 212	-2,6	6,9
Vista	14,0	980	869	-11,2	-22,9
Ahorro	53,0	3 427	3 290	-4,0	7,9
A plazo	33,0	1 969	2 052	4,3	25,5
MN	88,1	5 630	5 476	-2,7	4,8
ME	11,9	745	736	-1,2	24,9
ME (Mill. US\$)		225	222	-1,2	24,9

1/ Se utiliza tipo de cambio fijo (TCF) a diciembre de 2019 (S/ 3,31 por dólar).

Fuente: SBS.

Elaboración: BCRP - Sucursal Huancayo. Departamento de Estudios Económicos.

Junín: Crecimiento de los depósitos

(Var.% con respecto a similar mes del año anterior, con Tipo de Cambio Fijo)

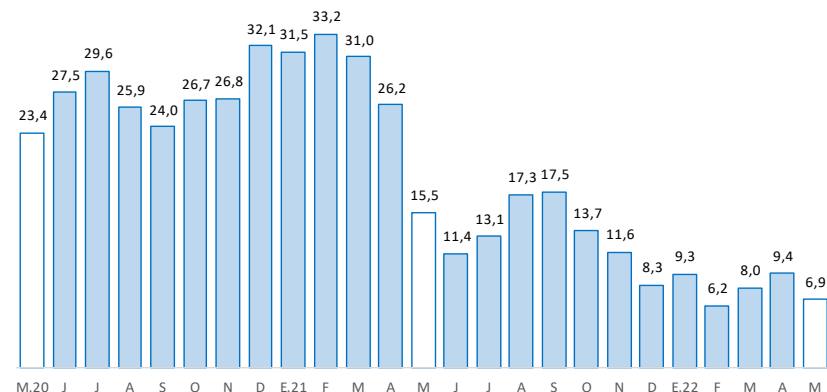

Fuente: SBS y AFP

La inversión pública en mayo (S/ 95 millones) se expandió en S/ 26 millones (27,7 por ciento), respecto de su similar del año previo. Entre enero y mayo, se expandió en S/ 85 millones (18,4 por ciento).

Junín: Ejecución del Presupuesto de Inversiones 1/ 2/ (En millones de soles)

	Estructura		Mayo		Enero - Mayo		
	2021	2021	2022	V% Real	2021	2022	V% Real
Gobierno Nacional	27,2	11	12	-0,7	72	67	-12,7
Gobierno Regional	28,6	20	50	137,1	92	189	91,4
Gobiernos Locales	44,3	38	33	-20,5	151	144	-11,3
Total	100,0	69	95	27,7	316	401	18,4

1/ Preliminar. Información actualizada al 31 de mayo de 2022

Fuente: MEF

Elaboración: BCRP - Sucursal Huancayo. Departamento de Estudios Económicos.

Junín: Crecimiento de la Ejecución del Presupuesto de Inversiones (Var.% real con respecto a similar mes del año anterior)

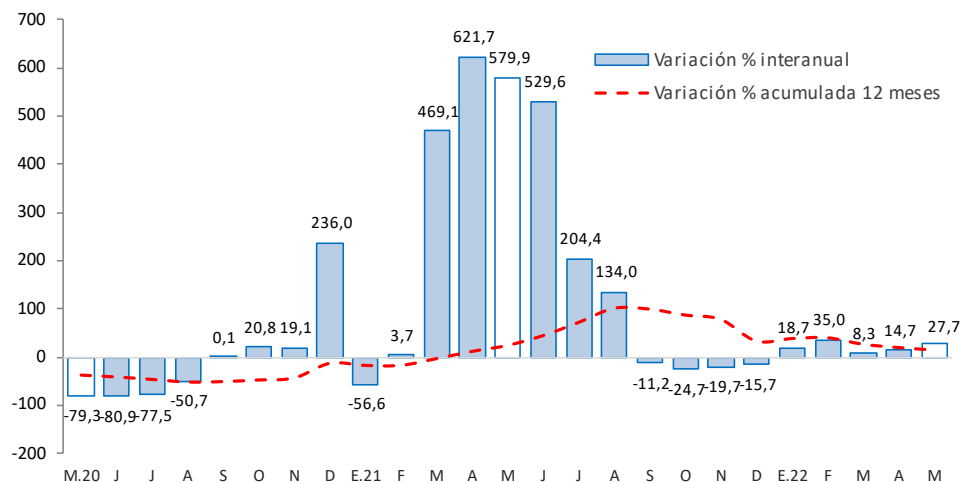

Fuente: MEF

- La **inversión pública** en Junín, en mayo, alcanzó S/ 95 millones, superior en S/ 26 millones (27,7 por ciento), a causa de mayores gastos en el Gobierno Regional (S/ 31 millones más), registrándose las mayores erogaciones en los sectores de saneamiento, salud, educación y transporte. Entre enero y mayo sumó S/ 401 millones, superior en S/ 85 millones (18,4 por ciento).
- Entre los **principales proyectos** que se ejecutaron entre enero y mayo, destacaron en el Gobierno Nacional, la “Instalación de banda ancha para la conectividad integral y desarrollo social de la región Junín”, con un gasto devengado de S/ 22,0 millones; y la “Rehabilitación y mejoramiento de los pavimentos y edificio de pasajeros del aeropuerto de Jauja”, con un gasto devengado de S/ 14,9 millones.
- En el Gobierno Regional, el “Mejoramiento de los servicios de salud del hospital de apoyo Pichanaki, distrito de Pichanaki, provincia de Chanchamayo” con S/ 38,9 millones devengados; y el “Mejoramiento de la I.E. Mariscal Castilla, distrito de El Tambo - Huancayo”, con un gasto acumulado de S/ 14,5 millones.
- En los gobiernos locales, el “Mejoramiento del servicio de la capacidad operativa del pool de maquinarias de la municipalidad provincial de Satipo”, con un devengado acumulado de S/ 7,3 millones; y el “Mejoramiento y ampliación de los servicios de agua potable y desagüe en localidades del distrito de Comas, provincia de Concepción”, con un gasto de S/ 5,9 millones.