



BANCO CENTRAL DE RESERVA DEL PERÚ

Junín: Síntesis de Actividad Económica - Marzo 2022 -

**Departamento de Estudios Económicos
Sucursal Huancayo**

Mayo 2022

Actividad Primaria

- El **sector agropecuario** observó una expansión interanual de 0,1 por ciento en marzo, ante la mayor oferta de la parte pecuaria. Entre enero y marzo creció en 2,6 por ciento.
- La **actividad minera** observó una contracción de 4,4 por ciento en marzo, ante la menor oferta de cobre, zinc, plata y plomo. Entre enero y marzo el sector se contrajo en 1,7 por ciento.

Otros Indicadores de Actividad Económica

- Los **despachos locales de cemento** en Junín se incrementaron en 10,6 por ciento, explicado por la continuidad en la recuperación de la inversión pública que aumentó en 8,3 por ciento en el mes, por mayores avances en los gobiernos regional y nacional, principalmente en los sectores de transportes, salud y educación. Entre enero y marzo, los despachos se incrementaron en 12,7 por ciento.
- En marzo, el **crédito directo total** en la región (S/ 7 442 millones, calculado con tipo de cambio fijo) creció en 7,9 por ciento respecto a similar mes del año pasado, explicado por los créditos que se orientaron a las empresas (10,1 por ciento más) y para el segmento consumo (7,5 por ciento); mientras que los créditos hipotecarios disminuyeron en 5,2 por ciento.
- Por su parte, **la inversión pública** en marzo (S/ 129 millones) se incrementó en S/ 18 millones en términos nominales (8,3 por ciento de variación real), respecto de su similar del año previo, explicado por mayores gastos en el Gobierno Nacional (S/ 10 millones o 247,3 por ciento más) y en el Gobierno Regional (S/ 7 millones o 6,5 por ciento más). Entre enero y marzo, la inversión (S/ 219 millones) se expandió en S/ 42 millones (16,3 por ciento), ante el mayor gasto en los gobiernos nacional y regional.

Junín: Otros indicadores de actividad económica

(Variación % respecto a similar mes del año anterior)

	Oct.21	Nov.21	Dic.21	Ene.22	Feb.22	Mar.22
Despachos de cemento	↑ 12,8	↑ 16,1	↓ -26,0	↑ 5,3	↑ 23,6	↑ 10,6
Crédito total ^{2/}	↑ 4,4	↑ 2,7	↑ 2,8	↑ 4,6	↑ 6,5	↑ 7,9
Crédito de consumo ^{2/}	↓ -3,1	↓ -2,6	↓ -0,9	↑ 1,8	↑ 4,3	↑ 7,5
Crédito hipotecario ^{2/}	↑ 0,9	↑ 0,5	↑ 0,2	↓ -1,0	↓ -1,9	↓ -5,2
Inversión pública ^{1/}	↓ -24,7	↓ -19,7	↓ -15,7	↑ 18,7	↑ 35,0	↑ 8,3

1/ En términos reales.

2/ En términos nominales, con tipo de cambio fijo.

Fuentes: UNACEM, SBS y AFP y MEF.

La actividad agropecuaria en marzo registró expansión de 0,1 por ciento, ante la mayor oferta de la parte pecuaria. Entre enero y marzo creció en 2,6 por ciento.

Junín: Producción de principales productos agropecuarios 1/

(Miles de toneladas)

	Estructura ^{2/}		Marzo		Enero - Marzo		
	2021	2021	2022	Var%	2021	2022	Var%
AGRÍCOLA ^{2/}	86,5			0,0			3,0
Orientada al mercado interno ^{2/}	54,6			-1,3			1,3
Papa	10,6	51,4	45,1	-12,2	105,7	106,1	0,3
Piña	9,2	40,8	41,1	0,5	126,3	127,3	0,8
Naranja	7,3	25,0	25,6	2,3	68,4	70,8	3,5
Palta	3,4	4,5	5,1	13,7	16,2	18,6	14,6
Plátano	4,1	18,2	18,6	1,9	55,4	56,8	2,5
Maíz Choclo	2,9	20,0	20,9	4,6	33,8	33,8	0,1
Arveja Grano Verde	1,4	5,5	5,9	6,6	15,0	15,0	-0,3
Yuca	2,4	8,1	7,8	-3,7	26,4	26,3	-0,4
Tangelo	1,2	6,2	6,1	-1,4	14,1	14,4	2,2
Haba Grano Verde	0,6	4,4	4,4	-0,5	9,3	9,7	4,5
Orientada al mercado externo y agroindustria ^{2/}	29,2			1,6			7,0
Café	18,2	7,4	7,2	-2,8	11,1	10,8	-1,9
Cacao	8,3	2,6	2,8	8,2	4,1	4,7	14,7
Maíz A. Duro	0,9	5,3	5,4	2,5	14,0	14,7	4,8
Jengibre (kion)	1,3	1,0	2,8	177,3	7,9	16,8	112,1
Pastos Forrajeros ^{2/}	2,8			7,9			8,8
PECUARIO ^{2/}	13,5			1,1			0,7
Vacuno*	3,4	1,1	1,2	3,9	3,5	3,6	2,6
Leche	2,8	5,1	5,2	1,0	14,7	14,8	0,7
Ave*	2,7	1,2	1,2	-2,6	3,3	3,1	-6,6
Ovino*	2,2	0,7	0,7	5,4	2,0	2,0	4,3
Porcino*	1,4	0,6	0,6	4,4	1,8	1,8	3,9
TOTAL	100,0			0,1			2,6

1/ Cifras preliminares.

2/ Calculado a precios de 2007.

* Peso de animal vivo.

Fuente: MIDAGRI

Elaboración: BCRP - Sucursal Huancayo. Departamento de Estudios Económicos.

El **subsector agrícola** no varió durante marzo. La menor oferta para el mercado interno (-1,3 por ciento) se compensó con el incremento en la producción para el mercado externo o agroindustria (1,6 por ciento). Para el mercado interno, las mayores contracciones se relacionaron a papa, yuca, zanahoria, tangelo y haba grano verde. La oferta para el mercado externo o agroindustria aumentó por la mayor producción de jengibre (kion), cacao y maíz amarillo duro. Entre enero y marzo, el sub sector aumentó en 3,0 por ciento.

La **producción pecuaria** creció en 1,1 por ciento durante marzo, ante la mayor producción de leche y todas las carnes, con excepción a la de ave, sobresaliendo la mayor oferta de carne de vacuno y ovino, mientras que en carne de ave disminuyó por la menor producción de carne de pollo en la selva central de Junín. Entre enero y marzo, el sub sector se expandió en 0,7 por ciento, explicado por una mayor oferta de leche, lana y todas las carnes con excepción a la carne de ave.

La producción minera registró una contracción de 4,4 por ciento en marzo, ante la menor oferta de cobre, zinc, plata y plomo. Entre enero y marzo el sector se contrajo en 1,7 por ciento.

Junín: Producción Minera 1/

(Var. % real respecto al mismo periodo del año anterior)

	Estructura ^{2/}		Marzo		Enero - Marzo		
	2021	2021	2022	Var. %	2021	2022	Var. %
Cobre (TMR)	59,8	17 032	16 627	-2,4	49 510	49 242	-0,5
Zinc (TMR)	23,3	18 491	17 062	-7,7	53 690	53 162	-1,0
Molibdeno (TMR)	3,7	87	125	43,3	262	321	22,8
Plata (Kg.R)	9,8	41 689	34 408	-17,5	131 348	110 653	-15,8
Plomo (TMR)	3,3	3 428	2 757	-19,6	9 302	8 909	-4,2
Total ^{1/ 2/}	100,0			-4,4			-1,7

1/ Cifras preliminares.

2/ A precios de 2007.

Fuente: Instituto Nacional de Estadística e Informática y Ministerio de Energía y Minas.

Elaboración: BCRP - Sucursal Huancayo. Departamento de Estudios Económicos.

- La **actividad minera** metálica observó una contracción de 4,4 por ciento en marzo, ante la menor oferta de cobre (-2,4 por ciento), zinc (-7,7 por ciento), plata (-17,5 por ciento) y plomo (-19,6 por ciento). La menor oferta de cobre se vinculó a los resultados que obtuvieron las mineras Chinalco y Chungar; para el caso de zinc, en las mineras Chinalco, Chungar, Volcan y Sierra Poli; en plata, por las mineras Chinalco y Chungar; y en plomo, por las mineras Chungar y San Valentín. En todos los casos también se asoció a la nula oferta de la mina Argentum.
- Entre enero y marzo, el sector se contrajo en 1,7 por ciento, respecto de su similar del año previo, ante la menor producción de cobre, zinc, plata y plomo.

Junín: Crecimiento de la producción minera 1/

(Var. % real respecto a similar mes del año anterior)

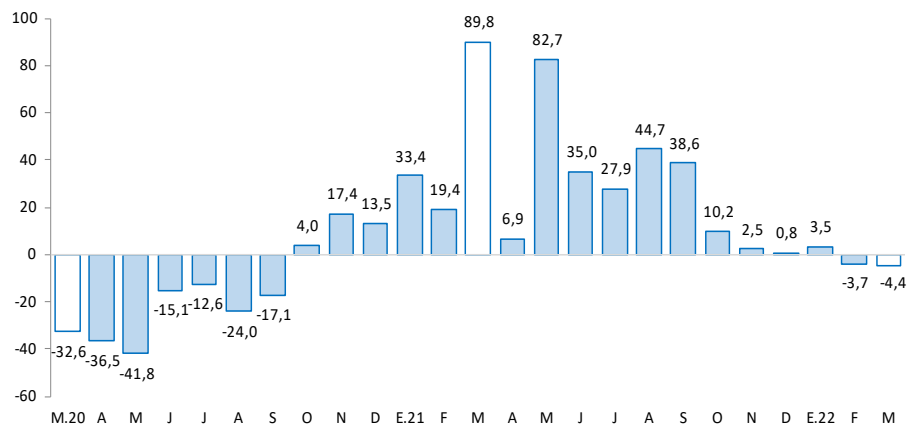

1/ Estimado a precios de 2007

Fuente: MINEM

Los despachos locales de cemento en marzo se incrementaron en 10,6 por ciento, explicado por la continuidad de la recuperación de la inversión pública. Entre enero y marzo, aumentó en 12,7 por ciento.

Junín: Despachos de cemento

(Var.% con respecto a similar mes del año anterior)

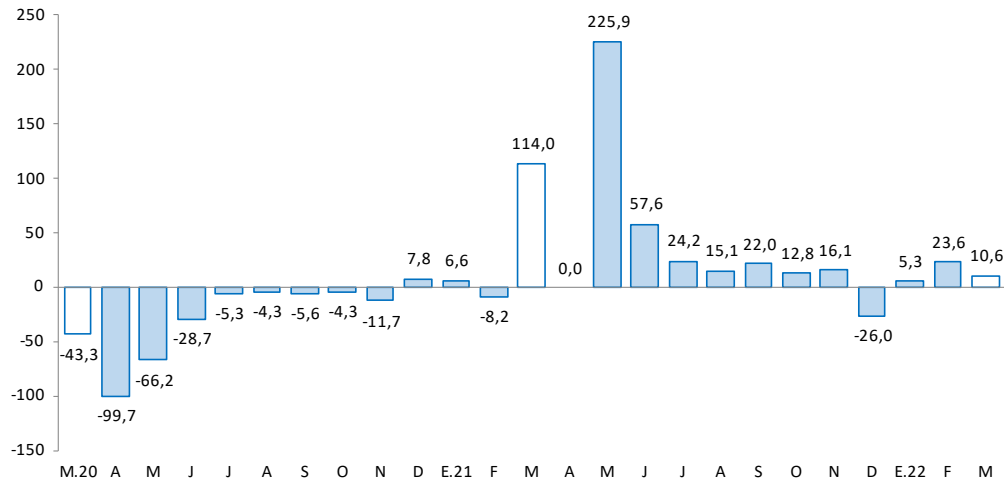

Fuente: UNACEM.

Elaboración: BCRP - Sucursal Huancayo. Departamento de Estudios Económicos

- Los **despachos locales de cemento** en Junín, al término de marzo, se incrementaron en 10,6 por ciento, explicado por la continuidad de la mayor inversión pública que se expandió en 8,3 por ciento en el mes, ante mayores avances en los gobiernos nacional y regional.
- Entre enero y marzo, creció en 12,7 por ciento, asociado a los resultados de marzo y abril, como respuesta a la mayor inversión pública, principalmente en los gobiernos nacional y regional, con mayores erogaciones en los sectores de transporte y salud.

En marzo 2022, el crédito total creció en 7,9 por ciento interanualmente, y en 1,2 por ciento respecto al mes previo. Interanualmente, se debió a mayores créditos a empresas y para el segmento consumo; en tanto que se contrajo el crédito hipotecario.

Junín: Crédito Directo

(Saldos a fin de periodo, en millones de soles, con Tipo de Cambio Fijo)

	Estructura %	Saldo en millones de soles con TCF 1/		Tasa de crecimiento (%)	
		Mar-22	Feb-22	Mes	12 Meses
Banco de la Nación^{2/}	3,1	224	229	2,3	8,0
Agrobanco^{3/}	0,6	43	43	0,4	14,9
Banca Múltiple	53,9	3 975	4 014	1,0	3,7
Instituciones No Bancarias	42,4	3 114	3 157	1,4	13,6
Financieras	7,1	520	528	1,6	-2,2
Cajas Municipales	31,6	2 321	2 353	1,4	17,7
Cajas Rurales	3,7	273	276	1,0	15,5
Edpymes	0,0	0	0	-0,9	-59,2
Total	100,0	7 356	7 442	1,2	7,9
Empresas	63,5	4 666	4 727	1,3	10,1
Personas	36,5	2 690	2 716	0,9	4,2
Consumo	27,9	2 025	2 073	2,3	7,5
Hipotecario	8,6	665	643	-3,3	-5,2
MN	98,5	7 248	7 333	1,2	8,3
ME	1,5	108	110	2,0	-15,5
ME (Mill. US\$)		32	33	2,0	-15,5

1/ Se utiliza tipo de cambio fijo (TCF) a diciembre de 2019 (S/ 3,31 por dólar).

2/ Considera sólo los créditos de consumo e hipotecario.

3/ No considera los créditos a las demás empresas del sistema financiero

Fuente: SBS.

Elaboración: BCRP - Sucursal Huancayo. Departamento de Estudios Económicos.

- La **morosidad** en Junín, al término de febrero pasado, alcanzó 5,8 por ciento, 0,2 de punto porcentual menos que en igual mes del año anterior.
- En cuanto a la **composición** del crédito, en marzo, el 63,5 por ciento se dirigió al segmento empresarial, el 27,9 por ciento para consumo y el 8,6 por ciento restante al sector hipotecario.

Junín: Crecimiento del crédito directo

(Var. % con respecto a similar mes del año anterior, con Tipo de Cambio Fijo)

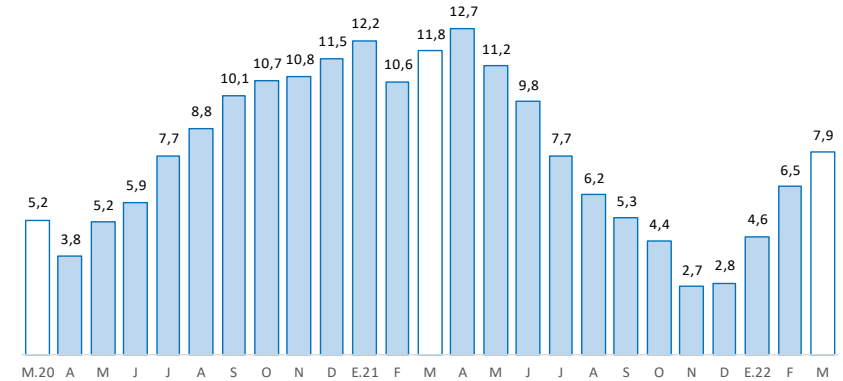

Fuente: SBS

Junín: Tasa de morosidad 1/

(Porcentaje)

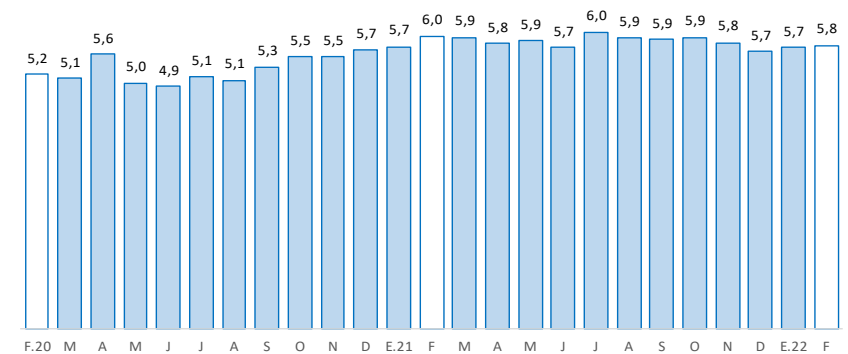

1/ Morosidad = (créditos vencidos + créditos en cobranza judicial) / colocaciones brutas.

Fuente: SBS y AFP

Los depósitos en Junín, durante marzo, aumentaron interanualmente en 8,0 por ciento y en 0,6 por ciento comparado al mes previo. El incremento interanual se debió al Banco de la Nación, Banca Múltiple y las Instituciones No Bancarias; y por tipo, creció en depósitos en ahorro y a plazo.

Junín: Depósitos

(Saldos a fin de periodo, en millones de soles, con Tipo de Cambio Fijo)

	Estructura %	Saldo en millones de soles con TCF 1/		Tasa de crecimiento (%)		
		Mar-22	Feb-22	Mar-22	Mes	12 Meses
Banco de la Nación	14,3	960	907	-5,5	5,8	
Banca Múltiple	49,2	3 036	3 122	2,8	4,0	
Instituciones No Bancarias	36,5	2 315	2 318	0,1	14,9	
Financieras	2,4	155	154	-0,7	5,3	
Cajas Municipales	31,9	2 019	2 022	0,2	16,4	
Cajas Rurales	2,2	141	141	0,2	6,1	
TOTAL	100,0	6 310	6 347	0,6	8,0	
Vista	14,8	954	942	-1,3	-15,2	
Ahorro	54,9	3 504	3 483	-0,6	13,4	
A plazo	30,3	1 852	1 922	3,8	13,4	
MN	88,1	5 588	5 589	0,0	4,8	
ME	11,9	722	758	5,0	39,9	
ME (Mill. US\$)		218	229	5,0	39,9	

1/ Se utiliza tipo de cambio fijo (TCF) a diciembre de 2019 (S/ 3,31 por dólar).

Fuente: SBS.

Elaboración: BCRP - Sucursal Huancayo. Departamento de Estudios Económicos.

Junín: Crecimiento de los depósitos

(Var.% con respecto a similar mes del año anterior, con Tipo de Cambio Fijo)

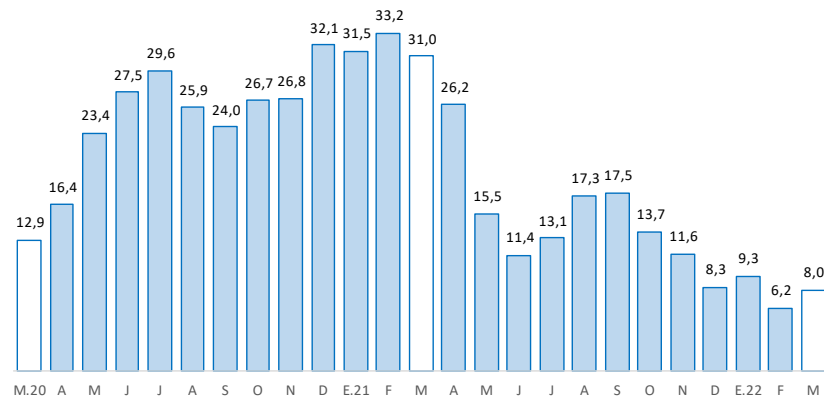

Fuente: SBS y AFP

La inversión pública en marzo se incrementó en 8,3 por ciento, ante mayores gastos en los gobiernos Nacional y Regional. Entre enero y marzo, la inversión (S/ 219 millones) se expandió en 16,3 por ciento.

Junín: Ejecución del Presupuesto de Inversiones 1/ 2/ (En millones de soles)

	Estructura		Marzo		Enero - Marzo		
	2021	2021	2022	V% Real	2021	2022	V% Real
Gobierno Nacional	27,2	4	14	247,3	36	42	11,4
Gobierno Regional	28,6	48	54	6,5	55	93	58,5
Gobiernos Locales	44,3	60	61	-5,4	86	84	-8,8
Total	100,0	112	129	8,3	177	219	16,3

1/ Preliminar. Información actualizada al 31 de marzo de 2022

Fuente: MEF

Elaboración: BCRP - Sucursal Huancayo. Departamento de Estudios Económicos.

Junín: Crecimiento de la Ejecución del Presupuesto de Inversiones (Var. % real con respecto a similar mes del año anterior)

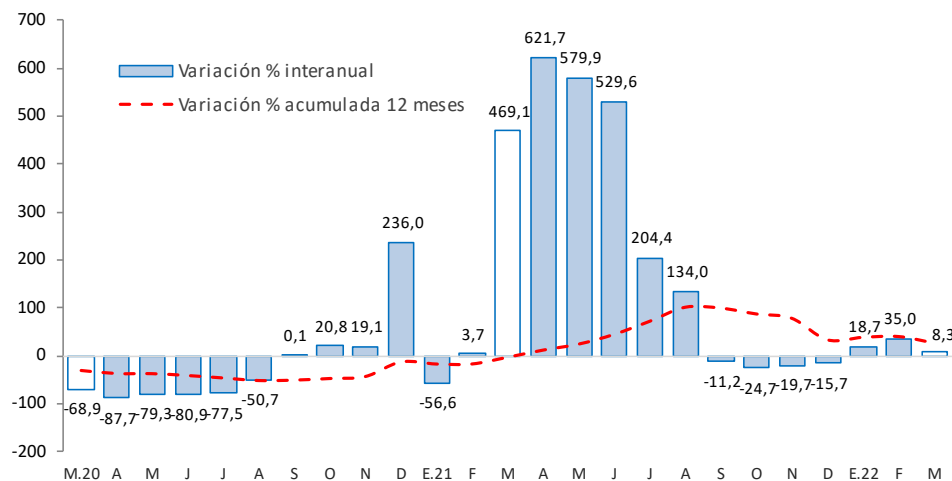

Fuente: MEF

- La **inversión pública** en Junín, durante marzo, alcanzó S/ 129 millones, superior en S/ 18 millones (8,3 por ciento), a causa de mayores gastos en el Gobierno Nacional y el Gobierno Regional, registrándose las mayores erogaciones en los sectores de transportes (Gobierno Nacional) y salud (Gobierno Regional). Entre enero y marzo acumuló una ejecución de S/ 219 millones, superior en S/ 42 millones (16,3 por ciento), .
- Entre los **principales proyectos** que se ejecutaron entre enero y marzo, destacaron en el Gobierno Nacional, “Instalación de banda ancha para la conectividad integral y desarrollo social de la región Junín”, con un gasto devengado de S/ 17,4 millones; y “Rehabilitación y mejoramiento de los pavimentos y edificio de pasajeros del aeropuerto de Jauja”, con un gasto devengado de S/ 6,4 millones.
- En el Gobierno Regional, “Mejoramiento de los servicios de salud del hospital de apoyo Pichanaki, distrito de Pichanaki, provincia de Chanchamayo” con S/ 37,1 millones devengados; y “Creación del puente Cantuta, distritos de El Tambo y Pilcomayo - provincia de Huancayo”, con un gasto acumulado de S/ 9,1 millones devengados.
- En los gobiernos locales, “Mejoramiento del servicio de la capacidad operativa del pool de maquinarias de la municipalidad provincial de Satipo”, con un devengado de S/ 7,3 millones; y “Mejoramiento y ampliación de los servicios de agua potable y disposición sanitaria de excretas en localidades del distrito de Comas, provincia de Concepción”, con un gasto de S/ 3,0 millones.