



BANCO CENTRAL DE RESERVA DEL PERÚ

Junín: Síntesis de Actividad Económica - Febrero 2022 -

**Departamento de Estudios Económicos
Sucursal Huancayo**

Abril 2022

Actividad Primaria

- El **sector agropecuario** experimentó una expansión de 5,7 por ciento en febrero, ante la mayor oferta de las partes agrícola y pecuaria. Entre enero y febrero creció en 4,5 por ciento.
- La **actividad minera** observó una contracción de 3,7 por ciento en febrero, ante la menor oferta de cobre, zinc, plata y plomo. Entre enero y febrero el sector se contrajo en 0,2 por ciento.

Otros Indicadores de Actividad Económica

- Los **despachos locales de cemento** en Junín se incrementaron en 23,6 por ciento, explicado por la recuperación de la inversión pública que aumentó en 35,0 por ciento en el mes, por mayores avances en los gobiernos regional y nacional, principalmente en los sectores de transportes, comunicaciones y salud. Entre enero y febrero, los despachos se incrementaron en 13,8 por ciento.
- En febrero, el **crédito directo total** en la región, calculado con tipo de cambio fijo) creció en 6,5 por ciento respecto a similar mes del año pasado, explicado por los créditos que se orientaron a las empresas (8,9 por ciento más) y para el segmento consumo (4,3 por ciento); mientras que los créditos hipotecarios disminuyeron en 1,9 por ciento.
- Por su parte, **la inversión pública** en febrero se incrementó en S/ 19 millones en términos nominales (35,0 por ciento), respecto de su similar del año previo, explicado por mayores gastos en el Gobierno Nacional (S/ 9 millones o 45,3 por ciento más) y en el Gobierno Regional (S/ 13 millones o 170,8 por ciento más). Entre enero y febrero, la inversión (S/ 90 millones) se expandió en S/ 25 millones (29,6 por ciento más), ante el mayor gasto en el Gobierno Regional (S/ 31 millones adicionales).

Junín: Otros indicadores de actividad económica

(Variación % respecto a similar mes del año anterior)

	Set.21	Oct.21	Nov.21	Dic.21	Ene.22	Feb.22
Despachos de cemento	↑ 22,0	↑ 12,8	↑ 16,1	↓ -26,0	↑ 5,3	↑ 23,6
Crédito total ^{2/}	↑ 5,3	↑ 4,4	↑ 2,7	↑ 2,8	↑ 4,6	↑ 6,5
Crédito de consumo ^{2/}	↓ -3,5	↓ -3,1	↓ -2,6	↓ -0,9	↑ 1,8	↑ 4,3
Crédito hipotecario ^{2/}	↑ 1,4	↑ 0,9	↑ 0,5	↑ 0,2	↓ -1,0	↓ -1,9
Inversión pública ^{1/}	↓ -11,2	↓ -24,7	↓ -19,7	↓ -15,7	↑ 18,7	↑ 35,0

1/ En términos reales.

2/ En términos nominales, con tipo de cambio fijo.

Fuentes: UNACEM, SBS y AFP y MEF.

La actividad agropecuaria en febrero registró una expansión de 5,7 por ciento, ante la mayor oferta de las partes agrícola y pecuaria. Entre enero y febrero creció en 4,5 por ciento.

Junín: Producción de principales productos agropecuarios 1/

(Miles de toneladas)

	Estructura ^{2/}		Febrero			Enero - Febrero		
	2021	2021	2022	Var%	2021	2022	Var%	
AGRÍCOLA ^{2/}	86,4			6,7			5,6	
Orientada al mercado interno ^{2/}	54,5			6,0			3,2	
Piña	9,2	42,6	43,0	0,9	85,4	86,2	0,9	
Papa	10,5	30,6	37,7	23,3	54,3	60,9	12,1	
Naranja	7,2	22,9	23,4	2,3	43,4	45,2	4,2	
Palta	3,4	5,4	6,4	17,3	11,8	13,5	15,0	
Plátano	4,1	18,0	18,6	3,6	37,1	38,2	2,9	
Arveja Grano Verde	1,4	5,4	5,1	-5,3	9,5	9,1	-4,4	
Maíz Choclo	2,9	9,6	9,8	1,5	13,8	12,9	-6,3	
Yuca	2,4	8,4	8,1	-4,1	18,3	18,5	1,0	
Tangelo	1,2	5,0	5,3	4,5	7,9	8,3	5,0	
Haba Grano Verde	0,6	3,1	3,0	-2,8	4,9	5,3	9,0	
Orientada al mercado externo y agroindustria ^{2/}	29,2			8,8			15,2	
Café	18,2	3,6	3,6	0,0	3,6	3,6	0,0	
Cacao	8,3	0,9	1,1	24,7	1,5	1,9	25,7	
Maíz A. Duro	0,9	5,1	5,3	4,1	8,7	9,2	5,0	
Jengibre (kion)	1,3	3,3	6,1	84,5	6,9	14,0	102,7	
Pastos Forrajeros ^{2/}	2,8			8,7			9,5	
PECUARIO ^{2/}	13,6			0,8			-0,3	
Vacuno*	3,4	1,2	1,2	3,1	2,4	2,4	1,9	
Leche	2,7	4,6	4,7	1,6	9,5	9,6	0,8	
Ave*	2,7	1,1	1,0	-5,2	2,1	1,9	-8,8	
Ovino*	2,2	0,6	0,7	1,2	1,3	1,3	1,8	
Porcino*	1,4	0,6	0,6	2,5	1,2	1,2	2,9	
TOTAL	100,0			5,7			4,5	

1/ Cifras preliminares.

2/ Calculado a precios de 2007.

* Peso de animal vivo.

Fuente: MIDAGRI

Elaboración: BCRP - Sucursal Huancayo. Departamento de Estudios Económicos.

- El **subsector agrícola** se expandió en 6,7 por ciento, por la mayor producción para el mercado externo y agroindustria, así como para el mercado interno, sobresaliendo en el primer caso la mayor producción de cacao, maíz amarillo duro y jengibre (kion). Para el mercado interno, destacó la mayor oferta de papa y maíz choclo en la zona sierra, así como de palta, plátano, naranja, piña, mandarina, tangelo y granadilla en la zona ceja de selva y selva. Entre enero y febrero, el sub sector aumentó en 5,6 por ciento.
- La **producción pecuaria** creció 0,8 por ciento en febrero, asociado a los resultados positivos en leche, lana y carnes de vacuno, porcino, ovino y caprino. Entre enero y febrero, se contrajo en 0,3 por ciento, debido a una menor oferta de carne de pollo (-8,8 por ciento), ante la contracción en la demanda por mayores precios.

La producción minera registró una contracción de 3,7 por ciento en febrero, ante la menor oferta de cobre, zinc, plata y plomo. Entre enero y febrero el sector se contrajo en 0,2 por ciento.

Junín: Producción Minera 1/

(Var. % real respecto al mismo periodo del año anterior)

	Estructura ^{2/}		Febrero		Enero - Febrero		
	2021	2021	2022	Var. %	2021	2022	Var. %
Cobre (TMR)	59,8	17 347	16 811	-3,1	32 478	32 614	0,4
Zinc (TMR)	23,3	17 338	16 874	-2,7	35 199	36 099	2,6
Molibdeno (TMR)	3,7	96	102	6,8	174	196	12,6
Plata (Kg.R)	9,8	43 939	38 061	-13,4	89 659	76 245	-15,0
Plomo (TMR)	3,3	2 982	2 921	-2,1	5 874	6 153	4,7
Total^{1/ 2/}	100,0			-3,7			-0,2

1/ Cifras preliminares.

2/ A precios de 2007.

Fuente: Instituto Nacional de Estadística e Informática y Ministerio de Energía y Minas.

Elaboración: BCRP - Sucursal Huancayo. Departamento de Estudios Económicos.

- La **actividad minera** metálica experimentó una contracción de 3,7 por ciento en febrero, ante la menor producción oferta de cobre (-3,1 por ciento), zinc (-2,7 por ciento), plata (-13,4 por ciento) y plomo (-2,1 por ciento). La menor oferta de cobre se vinculó a los resultados que obtuvieron las mineras Chinalco y Chungar; para el caso de zinc, por Chinalco, Chungar, Argentum y Sierra Poli; en plata, por las mineras Chinalco, Chungar y San Valentín; y en plomo, por las mineras Chungar, Argentum y San Valentín.
- Entre enero y febrero, el sector se contrajo en 0,2 por ciento, respecto de su similar del año previo, ante la menor producción de plata (-15,0 por ciento), principalmente en la minera Chinalco.

Junín: Crecimiento de la producción minera 1/

(Var. % real respecto a similar mes del año anterior)

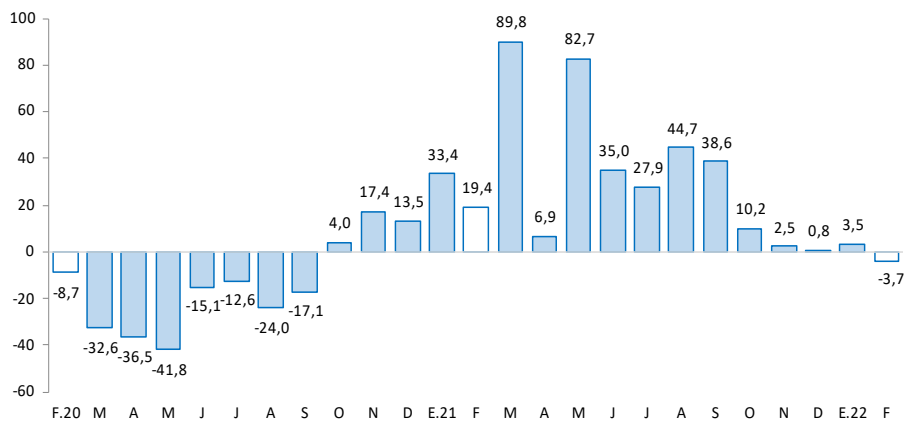

1/ Estimado a precios de 2007

Fuente: MINEM

Los despachos locales de cemento en febrero se incrementaron en 23,6 por ciento, explicado por la recuperación de la inversión pública. Entre enero y febrero, se incrementaron en 13,8 por ciento.

Junín: Despachos de cemento

(Var. % con respecto a similar mes del año anterior)

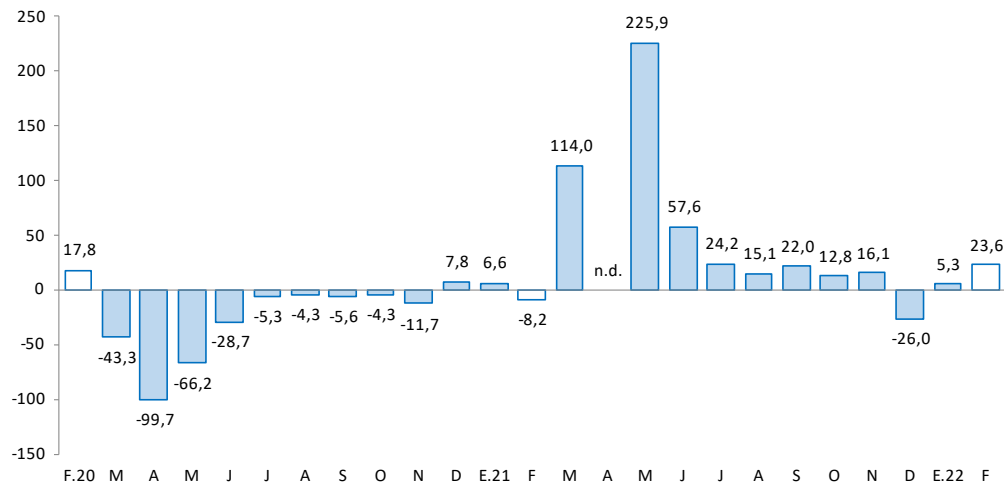

Fuente: UNACEM.

Elaboración: BCRP - Sucursal Huancayo. Departamento de Estudios Económicos

- Los **despachos locales de cemento** en Junín, al término de febrero, se incrementaron en 23,6 por ciento, explicado por la mayor inversión pública que se expandió en 35,0 por ciento en el mes, ante mayores avances en los gobiernos nacional y regional.
- Entre enero y febrero, creció en 13,8 por ciento, asociado a los resultados de febrero, como respuesta a la mayor inversión pública (29,6 por ciento más), principalmente en el Gobierno Regional (378,6 por ciento más), con mayores erogaciones en los sectores de transporte y salud.

En febrero 2022, el crédito total creció en 6,5 por ciento interanualmente, y en 1,0 por ciento respecto al mes previo. Interanualmente, se debió a mayores créditos a empresas y para el segmento consumo; en tanto que se contrajo el crédito hipotecario.

Junín: Crédito Directo

(Saldos a fin de periodo, en millones de soles, con Tipo de Cambio Fijo)

	Estructura %	Saldo en millones de soles con TCF 1/		Tasa de crecimiento (%)	
		Feb-22	Ene-22	Feb-22	
					Mes
Banco de la Nación^{2/}	3,0	216	224	3,7	5,5
Agrobanco^{3/}	0,6	42	43	0,5	17,2
Banca Múltiple	54,0	3 950	3 975	0,6	2,7
Instituciones No Bancarias	42,3	3 075	3 114	1,3	11,8
Financieras	7,1	514	520	1,1	-6,6
Cajas Municipales	31,5	2 291	2 321	1,3	16,7
Cajas Rurales	3,7	269	273	1,4	14,7
Edpymes	0,0	0	0	-2,3	-87,5
Total	100,0	7 284	7 356	1,0	6,5
Empresas	63,4	4 611	4 666	1,2	8,9
Personas	36,6	2 673	2 690	0,7	2,7
Consumo	27,5	2 004	2 025	1,1	4,3
Hipotecario	9,0	669	665	-0,6	-1,9
MN	98,5	7 173	7 248	1,1	7,0
ME	1,5	111	108	-3,4	-16,3
ME (Mil. US\$)		34	32	-3,4	-16,3

1/ Se utiliza tipo de cambio fijo (TCF) a diciembre de 2019 (S/ 3,31 por dólar).

2/ Considera sólo los créditos de consumo e hipotecario.

3/ No considera los créditos a las demás empresas del sistema financiero

Fuente: SBS.

Elaboración: BCRP - Sucursal Huancayo. Departamento de Estudios Económicos.

- La **morosidad** en Junín, al término de enero pasado, alcanzó 5,7 por ciento, no variando respecto de igual mes del año previo.
- En cuanto a la **composición** del crédito, en febrero, el 63,4 por ciento se dirigió al segmento empresarial, el 27,5 por ciento para consumo y el 9,0 por ciento restante al sector hipotecario.

Junín: Crecimiento del crédito directo

(Var. % con respecto a similar mes del año anterior, con Tipo de Cambio Fijo)

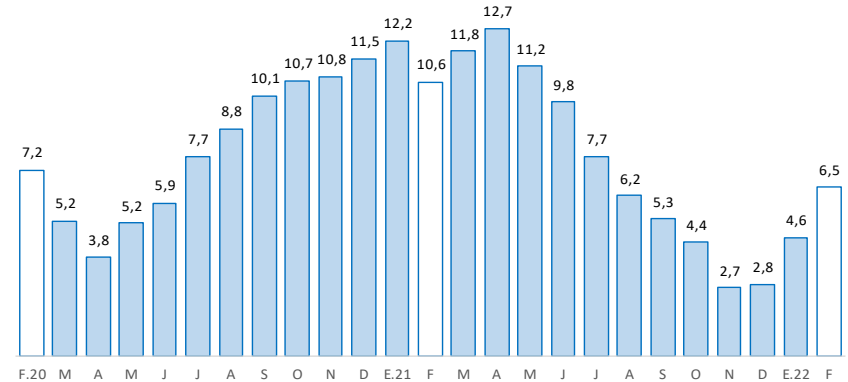

Fuente: SBS

Junín: Tasa de morosidad 1/

(Porcentaje)

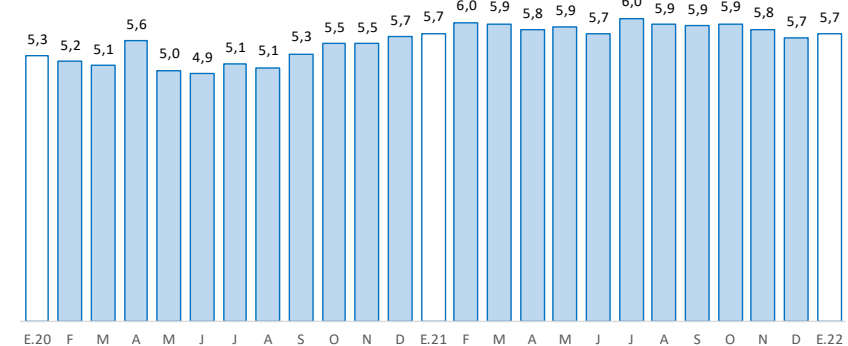

1/ Morosidad = (créditos vencidos + créditos en cobranza judicial) / colocaciones brutas.

Fuente: SBS y AFP

Los depósitos en Junín, durante febrero, aumentaron interanualmente en 6,2 por ciento y disminuyó en 1,8 por ciento comparado al mes previo. El incremento interanual se debió al Banco de la Nación, Banca Múltiple y las Instituciones No Bancarias; y por tipo, creció en depósitos en ahorro y a plazo.

Junín: Depósitos

(Saldos a fin de periodo, en millones de soles, con Tipo de Cambio Fijo)

	Estructura % Feb-22	Saldo en millones de soles con TCF 1/		Tasa de crecimiento (%)	
		Ene-22	Feb-22	Mes	12 Meses
Banco de la Nación	15,2	978	960	-1,8	3,0
Banca Múltiple	48,1	3 141	3 036	-3,4	1,1
Instituciones No Bancarias	36,7	2 311	2 315	0,2	15,4
Financieras	2,5	154	155	0,7	5,6
Cajas Municipales	32,0	2 016	2 019	0,1	17,0
Cajas Rurales	2,2	140	141	0,7	6,3
TOTAL	100,0	6 429	6 310	-1,8	6,2
Vista	15,1	1 041	954	-8,3	-18,9
Ahorro	55,5	3 593	3 504	-2,5	14,5
A plazo	29,3	1 795	1 852	3,2	8,7
MN	88,6	5 723	5 588	-2,4	3,4
ME	11,4	706	722	2,3	34,4
ME (Mill. US\$)		213	218	2,3	34,4

1/ Se utiliza tipo de cambio fijo (TCF) a diciembre de 2019 (S/ 3,31 por dólar).

Fuente: SBS.

Elaboración: BCRP - Sucursal Huancayo. Departamento de Estudios Económicos.

Junín: Crecimiento de los depósitos

(Var.% con respecto a similar mes del año anterior, con Tipo de Cambio Fijo)

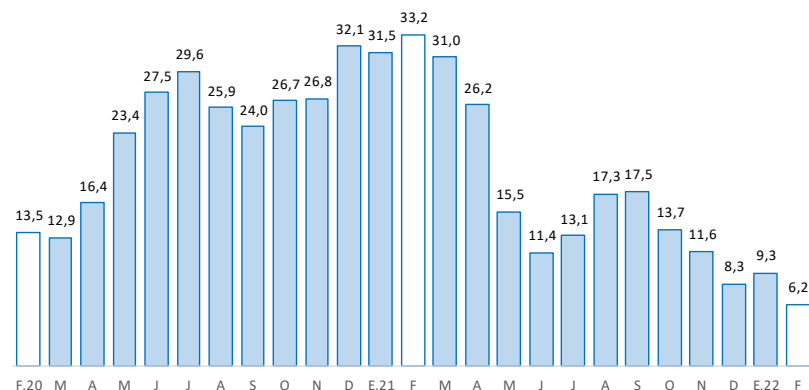

Fuente: SBS y AFP

La inversión pública en febrero se incrementó en 35,0 por ciento, ante mayores gastos en los gobiernos Nacional y Regional. Entre enero y febrero, la inversión (S/ 90 millones) se expandió en 29,6 por ciento.

Junín: Ejecución del Presupuesto de Inversiones 1/ 2/ (En millones de soles)

	Estructura 2021	Febrero			Enero - Febrero		
		2021	2022	V% Real	2021	2022	V% Real
Gobierno Nacional	27,2	16	25	45,3	32	28	-16,8
Gobierno Regional	28,6	7	21	170,8	8	39	378,6
Gobiernos Locales	44,3	21	17	-20,5	26	23	-16,4
Total	100,0	44	63	35,0	66	90	29,6

1/ Preliminar. Información actualizada al 28 de febrero de 2022

Fuente: MEF

Elaboración: BCRP - Sucursal Huancayo. Departamento de Estudios Económicos.

Junín: Crecimiento de la Ejecución del Presupuesto de Inversiones (Var.% real con respecto a similar mes del año anterior)

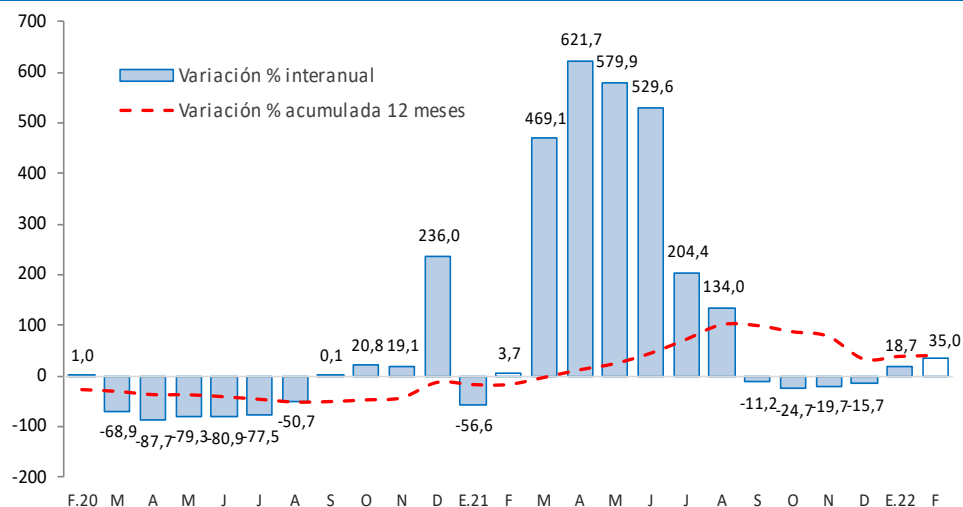

Fuente: MEF

- La **inversión pública** en Junín durante febrero alcanzó S/ 63 millones, superior en S/ 19 millones (35,0 por ciento más), debido a mayores gastos en el Gobierno Nacional (S/ 9 millones más) y el Gobierno Regional (S/ 13 millones más). Entre enero y febrero acumuló una ejecución de S/ 90 millones, superior en S/ 25 millones (29,6 por ciento más), ante mayores montos devengados en el Gobierno Regional (S/ 31 millones o 378,6 por ciento más), principalmente en los sectores de salud y saneamiento.
- Entre los **principales proyectos** que se ejecutaron entre enero y febrero, destacaron en el Gobierno Nacional, “Instalación de banda ancha para la conectividad integral y desarrollo social de la región Junín”, con un gasto devengado de S/ 17,7 millones; y “Rehabilitación y remodelación de la infraestructura educativa y equipamiento de la institución educativa Francisco Irazola, ubicada en la provincia de Satipo y distrito de Satipo”, con un gasto devengado de S/ 1,6 millones.
- En el Gobierno Regional, “Mejoramiento de los servicios de salud del hospital de apoyo Pichanaki, distrito de Pichanaki, provincia de Chanchamayo” con S/ 12,2 millones devengados; y “Mejoramiento institucional de la unidad de equipo mecánico de la Dirección Regional de Transportes y Comunicaciones - Gobierno Regional de Junín”, con S/ 7,1 millones devengados.
- En los gobiernos locales, “Mejoramiento y ampliación de los servicios de agua potable y disposición sanitaria de excretas en localidades del distrito de Comas, provincia de Concepción”, con un gasto de S/ 1,6 millones; y “Ampliación y mejoramiento de la gestión integral de los residuos sólidos en los distritos de Jauja, Sausa y Pancan, provincia de Jauja”, con un gasto devengado de S/ 1,6 millones.