



BANCO CENTRAL DE RESERVA DEL PERÚ

Junín: Síntesis de Actividad Económica - Enero 2022 -

**Departamento de Estudios Económicos
Sucursal Huancayo**

Marzo 2022

Actividad Primaria

- El **sector agropecuario** observó una expansión de 2,9 por ciento durante enero, ante la mayor oferta de la parte agrícola, principalmente para el mercado externo.
- La **actividad minera** contabilizó 16 meses de crecimiento consecutivo, expandiéndose en 3,5 por ciento en enero, ante la mayor oferta de cobre, zinc, molibdeno y plomo .

Otros Indicadores de Actividad Económica

- Los **despachos locales de cemento** se incrementaron en 5,3 por ciento por la recuperación de la inversión pública que se incrementó en 18,7 por ciento en el mes, luego de observar contracciones entre setiembre y diciembre, creciendo las ejecuciones en el Gobierno Regional.
- En enero, el **crédito directo total** en la región, calculado con tipo de cambio fijo, creció en 4,6 por ciento interanual, explicado por los créditos que se orientaron a las empresas (6,7 por ciento más) y el segmento consumo (1,8 por ciento); no obstante que para el segmento hipotecario se contrajo en 1,0 por ciento, luego de aumentar por nueve meses consecutivos.
- Por su parte, **la inversión pública** en enero se incrementó en S/ 5 millones en términos nominales (18,7 por ciento en términos reales), respecto de su similar del año previo, explicado por un mayor gasto en el Gobierno Regional (S/ 18 millones adicionales), siendo contrarrestado parcialmente por la reducción en el Gobierno Nacional (S/ 13 millones menos), en tanto que no varío significativamente en las municipalidades.

Junín: Otros indicadores de actividad económica

(Variación % respecto a similar mes del año anterior)

	Ago.21	Set.21	Oct.21	Nov.21	Dic.21	Ene.22
Despachos de cemento	↑ 15,1	↑ 22,0	↑ 12,8	↑ 16,1	↓ -26,0	↑ 5,3
Crédito total ^{2/}	↑ 6,2	↑ 5,3	↑ 4,4	↑ 2,7	↑ 2,8	↑ 4,6
Crédito de consumo ^{2/}	↓ -4,6	↓ -3,5	↓ -3,1	↓ -2,6	↓ -0,9	↑ 1,8
Crédito hipotecario ^{2/}	↑ 1,2	↑ 1,4	↑ 0,9	↑ 0,5	↑ 0,2	↓ -1,0
Inversión pública ^{1/}	↑ 134,0	↓ -11,2	↓ -24,7	↓ -19,7	↓ -15,7	↑ 18,7

1/ En términos reales.

2/ En términos nominales, con tipo de cambio fijo.

Fuentes: UNACEM, SBS y AFP y MEF.

La actividad agropecuaria en enero registró una expansión de 2,9 por ciento, ante la mayor oferta de la parte agrícola, principalmente para el mercado externo.

Junín: Producción de principales productos agropecuarios 1/

(Miles de toneladas)

	Estructura ^{2/}		Enero		
	2021	2021	2022	Var%	Cont.%
AGRÍCOLA ^{2/}	86,4			4,0	3,2
Orientada al mercado interno ^{2/}	54,5			0,1	0,1
Piña	9,2	42,8	43,2	0,9	0,1
Papa	10,5	23,8	23,2	-2,3	-0,3
Naranja	7,2	20,5	21,7	6,3	0,6
Palta	3,4	6,3	7,2	12,9	1,0
Plátano	4,1	19,2	19,6	2,2	0,1
Yuca	2,4	9,9	10,5	5,4	0,2
Arveja Grano Verde	1,4	4,2	4,0	-3,3	-0,1
Maíz Choclo	2,9	4,2	3,1	-24,6	-0,6
Tangelo	1,2	2,9	3,1	5,8	0,1
Haba Grano Verde	0,6	1,8	2,3	29,5	0,3
Orientada al mercado externo y agroindustria ^{2/}	29,2			39,3	2,8
Cacao	8,3	0,6	0,8	27,1	0,9
Jengibre (kion)	1,3	3,6	8,0	121,9	1,8
Maíz A. Duro	0,9	3,7	3,9	6,2	0,1
Café	18,2	0,0	0,0	-	0,0
Pastos Forrajeros ^{2/}	2,8			10,4	0,3
PECUARIO ^{2/}	13,6			-1,6	-0,3
Vacuno*	3,4	1,2	1,2	0,7	0,0
Leche	2,7	4,9	4,9	0,1	0,0
Ave*	2,7	1,1	0,9	-12,5	-0,5
Ovino*	2,2	0,7	0,7	2,3	0,1
Porcino*	1,4	0,6	0,6	3,2	0,1
TOTAL	100,0			2,9	2,9

1/ Cifras preliminares.

2/ Calculado a precios de 2007.

* Peso de animal vivo.

Fuente: MIDAGRI

Elaboración: BCRP - Sucursal Huancayo. Departamento de Estudios Económicos.

- El **subsector agrícola** se expandió en 4,0 por ciento, explicado por la mayor oferta para el mercado externo y agroindustria, así como para el mercado interno. En el primer caso, sobresalió la mayor producción de jengibre (kion), cacao y maíz amarillo duro; en maíz amarillo duro por los mayores precios de mercado; y en cacao por su mayor consumo desde que inició la pandemia en 2020. La oferta para el mercado interno creció por naranja, palta, yuca, plátano, piña, tangelo y granadilla en la zona ceja de selva y selva del departamento, mientras que en la zona sierra creció por haba grano verde.
- La **producción pecuaria** se redujo en 1,6 por ciento en enero, ante la menor producción de lana, huevo y principalmente por carne de ave, que representó el 20 por ciento del VBP pecuario del primer mes del año, debido a una menor demanda, ante los mayores costos de producción por los alimentos importados.

La producción minera aumentó en 3,5 por ciento de forma interanual en enero, ante la mayor oferta de cobre, zinc, molibdeno y plomo.

Junín: Producción Minera 1/

(Var. % real respecto al mismo periodo del año anterior)

	Estructura ^{2/}		Enero		
	2021	2021	2022	Var. %	Contrib. %
Cobre (TMR)	59,8	15 131	15 803	4,4	2,5
Zinc (TMR)	23,3	17 861	19 225	7,6	2,0
Molibdeno (TMR)	3,7	79	94	19,5	0,6
Plata (Kg.R)	9,8	45 721	38 184	-16,5	-2,0
Plomo (TMR)	3,3	2 891	3 232	11,8	0,4
Total ^{1/ 2/}	100,0			3,5	3,5

1/ Cifras preliminares.

2/ A precios de 2007.

Fuente: Instituto Nacional de Estadística e Informática y Ministerio de Energía y Minas.

Elaboración: BCRP - Sucursal Huancayo. Departamento de Estudios Económicos.

- La **actividad minera** metálica observó una expansión de 3,5 por ciento en enero, ante la mayor oferta de cobre (4,4 por ciento), zinc (7,6 por ciento), molibdeno (19,5 por ciento) y plomo (11,8 por ciento). La mayor oferta de cobre se asoció a las mineras Chinalco y Volcan; en zinc a las mineras Volcan, Chinalco, San Ignacio de Morococha y Argentum; en molibdeno a la minera Chinalco; y para el caso de plomo, a las mineras Volcan y San Ignacio de Morococha.

Junín: Crecimiento de la producción minera 1/

(Var.% real respecto a similar mes del año anterior)

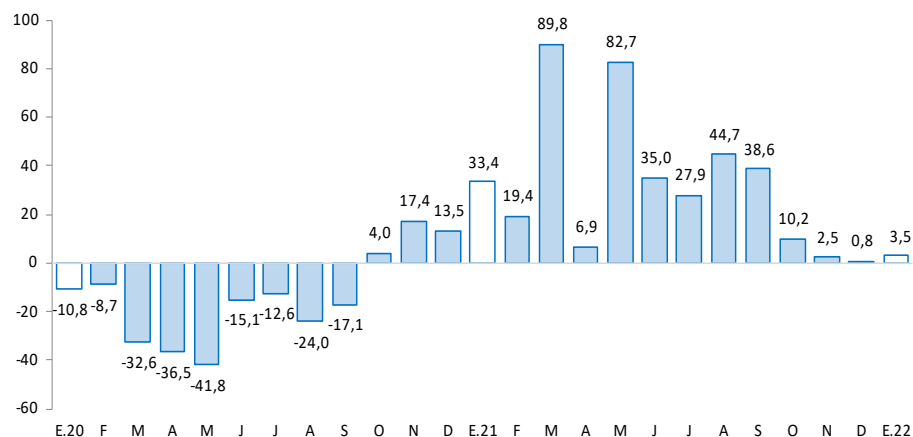

1/ Estimado a precios de 2007

Fuente: MINEM

Los despachos locales de cemento en enero se incrementaron en 5,3 por ciento, explicado por la recuperación de la inversión pública.

Junín: Despachos de cemento

(Var.% con respecto a similar mes del año anterior)

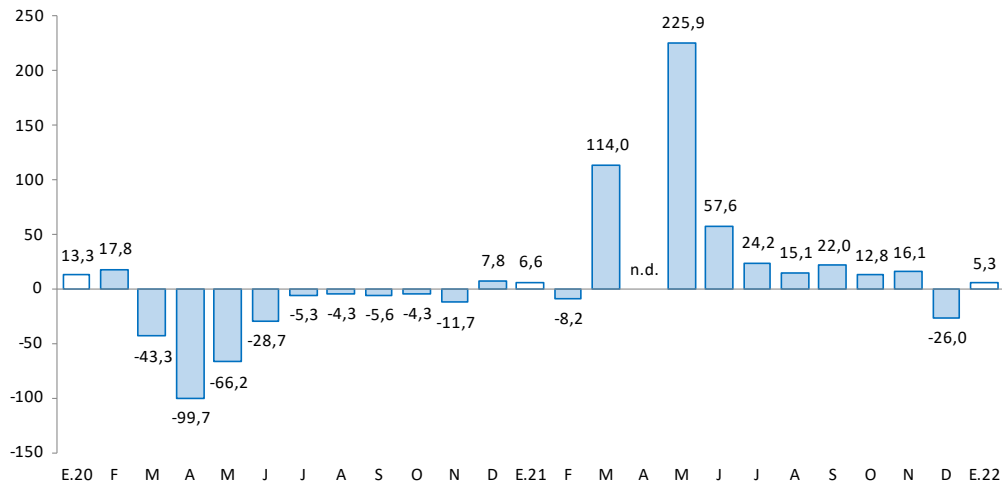

Fuente: UNACEM.

Elaboración: BCRP - Sucursal Huancayo. Departamento de Estudios Económicos

- Los **despachos locales de cemento** en Junín, al término de enero, se incrementaron en 5,3 por ciento, a causa de la inversión pública que se expandió en 18,7 por ciento en el mes, luego de observar contracciones entre setiembre y diciembre pasados. Por niveles de gobierno, creció principalmente en el Gobierno Regional, con mayores gastos en los sectores de salud y transporte.

En enero, el crédito total (S/ 7 284 millones) creció en 4,6 por ciento interanualmente, y en 0,7 por ciento respecto al mes previo. Interanualmente, se debió a mayores créditos a empresas y para el segmento consumo; en tanto que se contrajo el crédito hipotecario.

Junín: Crédito Directo

(Saldos a fin de periodo, en millones de soles, con Tipo de Cambio Fijo)

	Estructura % Ene-22	Saldo en millones de soles con TCF 1/		Tasa de crecimiento (%)	
		Dic-21	Ene-22	Mes	12 Meses
Banco de la Nación^{2/}	3,0	215	216	0,5	0,0
Agrobanco^{3/}	0,6	43	42	-0,6	18,9
Banca Múltiple	54,2	3 901	3 950	1,3	1,6
Instituciones No Bancarias	42,2	3 078	3 075	-0,1	8,9
Financieras	7,1	517	514	-0,4	-11,4
Cajas Municipales	31,5	2 292	2 291	0,0	14,3
Cajas Rurales	3,7	270	269	-0,1	13,2
Edpymes	0,0	0	0	5,2	-62,8
Total	100,0	7 237	7 284	0,7	4,6
Empresas	63,3	4 594	4 611	0,4	6,7
Personas	36,7	2 642	2 673	1,2	1,1
Consumo	27,5	1 968	2 004	1,8	1,8
Hipotecario	9,2	674	669	-0,7	-1,0
MN	98,5	7 124	7 173	0,7	5,2
ME	1,5	113	111	-1,1	-24,2
ME (Mil. US\$)		34	34	-1,1	-24,2

1/ Se utiliza tipo de cambio fijo (TCF) a diciembre de 2019 (S/ 3,31 por dólar).

2/ Considera sólo los créditos de consumo e hipotecario.

3/ No considera los créditos a las demás empresas del sistema financiero

Fuente: SBS.

Elaboración: BCRP - Sucursal Huancayo. Departamento de Estudios Económicos.

- La **morosidad** en Junín, al término de diciembre pasado, alcanzó 5,7 por ciento, no variando respecto de igual mes del año previo.
- En cuanto a la **composición** del crédito, en enero, el 63,3 por ciento se dirigió al segmento empresarial, el 27,5 por ciento para consumo y el 9,2 por ciento restante al sector hipotecario.

Junín: Crecimiento del crédito directo

(Var.% con respecto a similar mes del año anterior, con Tipo de Cambio Fijo)

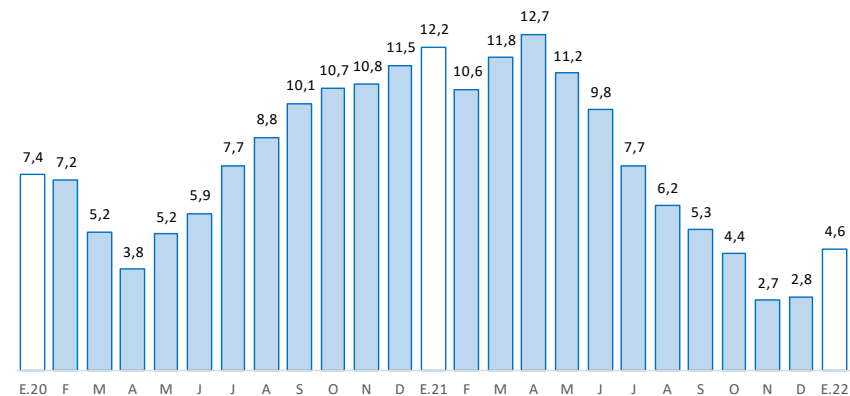

Fuente: SBS

Junín: Tasa de morosidad 1/

(Porcentaje)

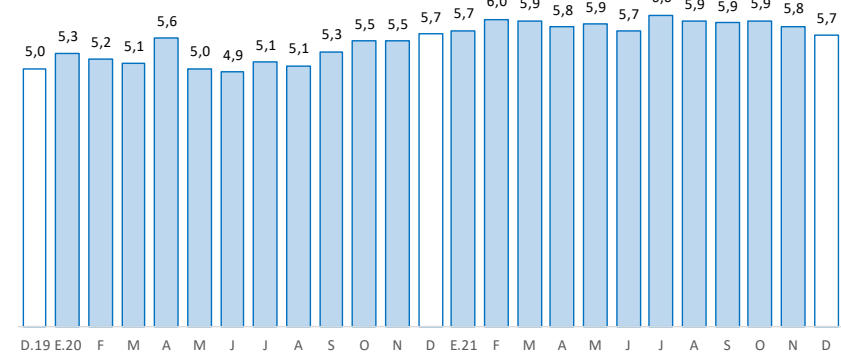

1/ Morosidad = (créditos vencidos + créditos en cobranza judicial) / colocaciones brutas.

Fuente: SBS y AFP

Los depósitos en Junín (S/ 6 429 millones), durante enero, aumentaron interanualmente en 9,3 por ciento, pero se redujo en 0,2 por ciento comparado al mes previo. El resultado interanual se debió al Banco de la Nación, Banca Múltiple y las Instituciones No Bancarias; y por tipo, creció en depósitos en ahorro y a plazo.

Junín: Depósitos

(Saldos a fin de periodo, en millones de soles, con Tipo de Cambio Fijo)

	Estructura % Ene-22	Saldo en millones de soles con TCF 1/		Tasa de crecimiento (%)	
		Dic-21	Ene-22	Mes	12 Meses
Banco de la Nación	15,2	978	978	0,0	12,6
Banca Múltiple	48,9	3 141	3 141	0,0	3,8
Instituciones No Bancarias	35,9	2 320	2 311	-0,4	16,3
Financieras	2,4	154	154	0,5	5,1
Cajas Municipales	31,4	2 023	2 016	-0,3	17,7
Cajas Rurales	2,2	144	140	-2,5	9,6
TOTAL	100,0	6 439	6 429	-0,2	9,3
Vista	16,2	1 024	1 041	1,7	-10,7
Ahorro	55,9	3 633	3 593	-1,1	19,7
A plazo	27,9	1 783	1 795	0,7	4,9
MN	89,0	5 786	5 723	-1,1	7,2
ME	11,0	654	706	8,0	30,7
ME (Mill. US\$)		198	213	8,0	30,7

1/ Se utiliza tipo de cambio fijo (TCF) a diciembre de 2019 (S/ 3,31 por dólar).

Fuente: SBS.

Elaboración: BCRP - Sucursal Huancayo. Departamento de Estudios Económicos.

Junín: Crecimiento de los depósitos

(Var.% con respecto a similar mes del año anterior, con Tipo de Cambio Fijo)

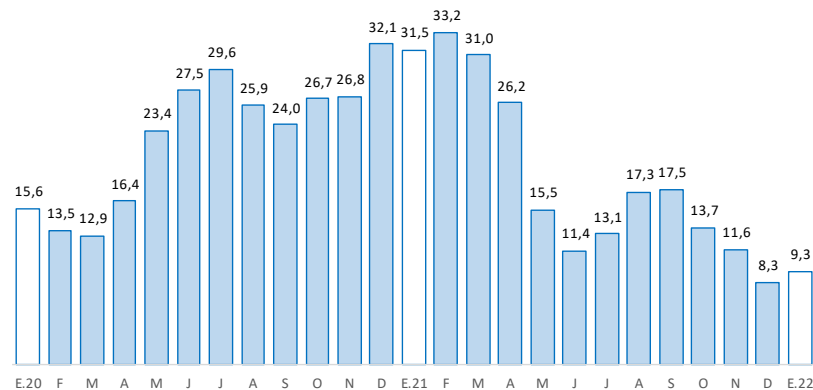

Fuente: SBS y AFP

La inversión pública en enero se incrementó interanualmente en S/ 6 millones (18,7 por ciento), ante un mayor gasto en el Gobierno Regional, siendo contrarrestado parcialmente por la reducción en el Gobierno Nacional.

Junín: Ejecución del Presupuesto de Inversiones 1/ 2/ (En millones de soles)

	Estructura	Enero		
	2021	2021	2022	V% Real
Gobierno Nacional	27,2	15	3	-82,7
Gobierno Regional	28,6	0	18	3 409,3
Gobiernos Locales	44,3	6	6	-1,1
Total	100,0	21	27	18,7

1/ Preliminar. Información actualizada al 31 de enero de 2022

Fuente: MEF

Elaboración: BCRP - Sucursal Huancayo. Departamento de Est. Económicos.

Junín: Crecimiento de la Ejecución del Presupuesto de Inversiones (Var. % real con respecto a similar mes del año anterior)

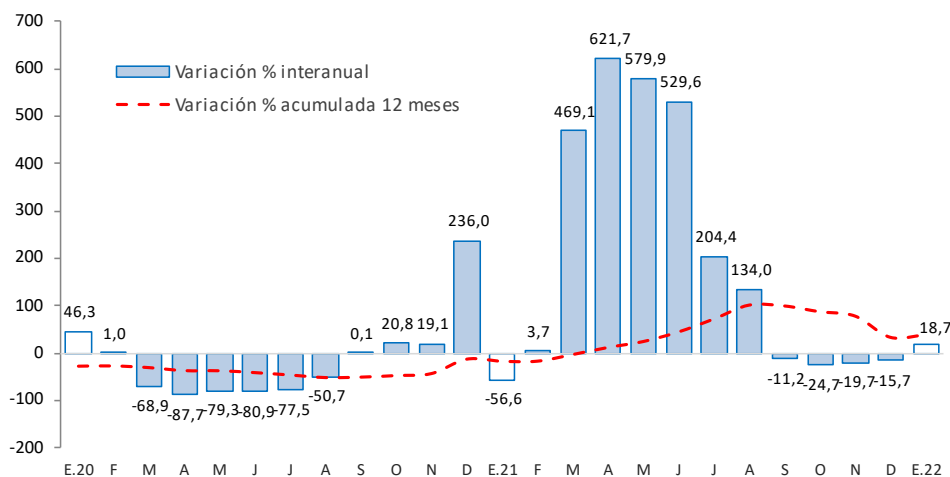

Fuente: MEF

- La **inversión pública** en Junín durante enero se incrementó en S/ 5 millones en términos nominales (18,7 por ciento en términos reales), respecto de su similar del año previo, explicado por un mayor gasto en el Gobierno Regional (S/ 18 millones adicionales), siendo contrarrestado parcialmente por la reducción en el Gobierno Nacional (S/ 13 millones menos), en tanto que no vario significativamente en las municipalidades.
- Entre los **principales proyectos** que se ejecutaron entre enero y enero, destacaron en el Gobierno Nacional, “Rehabilitación y remodelación de la infraestructura educativa y equipamiento de la institución educativa Francisco Irazola, ubicada en la provincia de Satipo y distrito de Satipo”, con un gasto devengado de S/ 0,7 millones; y “Creación del servicio de energía eléctrica mediante sistema convencional en localidades del distrito de Mazamari, provincia de Satipo”, con S/ 0,6 millones devengados.
- En el Gobierno Regional, “Mejoramiento de los servicios de salud del hospital de apoyo Pichanaki, distrito de Pichanaki, provincia de Chanchamayo” con S/ 12,2 millones devengados; y “Mejoramiento institucional de la unidad de equipo mecánico de la Dirección Regional de Transportes y Comunicaciones - Gobierno Regional de Junín”, con S/ 1,1 millones devengados.
- En los gobiernos locales, “Ampliación y mejoramiento de la gestión integral de los residuos sólidos en los distritos de Jauja, Sausa y Pancan, provincia de Jauja”, con un gasto de S/ 1,6 millones; y “Mejoramiento de las principales vías del cercado de Mito, distrito de Mito, provincia de Concepción”, con un gasto de S/ 0,6 millones.