



**BANCO CENTRAL DE RESERVA DEL PERÚ**

# **Ica: Síntesis de Actividad Económica - Diciembre 2022 -**

**Departamento de Estudios Económicos  
Sucursal Huancayo**

Febrero 2023

### Actividad Primaria

- El **sector agropecuario** se contrajo 0,8 por ciento en diciembre respecto a similar mes del año anterior –tasa interanual- por la disminución de la parte agrícola (-1,0 por ciento), ante la menor producción para el mercado externo y agroindustria (-6,7 por ciento), dada las menores cosechas de cebolla cabeza amarilla (-19,6 por ciento), maíz amarillo duro (-29,2 por ciento) y tomate (-51,1 por ciento).
- La **actividad pesquera** disminuyó 43,6 por ciento en diciembre, explicado por la menor extracción de especies hidrobiológicas para consumo humano indirecto.
- La **actividad minera** creció 31,2 por ciento en diciembre, debido principalmente a la mayor producción de hierro (99,4 por ciento) ante el incremento en la extracción de Shougang Hierro Perú, así como de cobre (13,2 por ciento) por la mayor producción de Marcobre.

### Otros Indicadores de Actividad Económica

- El **crédito directo total** en la región (S/ 6 755 millones) creció en 7,6 por ciento en diciembre con relación a similar mes del año pasado, por mayores colocaciones de la Banca Múltiple (2,5 por ciento) y de las Cajas Municipales (16,2 por ciento).
- Por su parte, la **inversión pública** totalizó S/ 279 millones en diciembre y creció de forma interanual en 75,6 por ciento, explicado por los mayores montos devengados a nivel de los gobiernos sub nacionales.

#### Ica: Otros indicadores de actividad económica (Variación % respecto a similar mes del año anterior)

	Jul.22	Ago.22	Set.22	Oct.22	Nov.22	Dic.22
Producción industrial primaria 1/	↓ -12,0	↓ -30,0	↓ -27,5	↓ -3,1	↓ -2,0	↓ -14,8
Arribos a los establec. de hospedaje	↑ 30,1	↑ 29,5	↑ 57,5	↑ 6,8	↑ 28,1	↑ 14,2
Crédito total 2/	↑ 5,5	↑ 9,7	↑ 8,4	↑ 8,7	↑ 8,8	↑ 7,6
Crédito de consumo 2/	↑ 16,7	↑ 18,7	↑ 18,9	↑ 18,8	↑ 16,8	↑ 20,7
Crédito hipotecario 2/	↑ 6,7	↑ 7,7	↑ 8,6	↑ 8,4	↑ 8,7	↑ 7,8
Inversión pública 2/	↑ 118,1	↑ 129,1	↑ 30,3	↑ 135,0	↑ 147,2	↑ 75,6

1/ En términos reales.

2/ En términos nominales.

Fuentes: BCRP - Sucursal Huancayo, MINEM, PRODUCE, SBS y MEF.

El sector agropecuario disminuyó 0,8 por ciento en diciembre por la menor producción agrícola (-1,0 por ciento) y pecuaria (-0,5 por ciento).

## Ica: Producción de principales productos agropecuarios 1/ (En toneladas)

Subsectores	Estructura Porcentual 2021 2/	Diciembre			Enero - Diciembre				
		2021	2022	Var.%	Contribución %	2021	2022	Var.%	Contribución %
<b>PRODUCCIÓN AGRÍCOLA</b>	<b>63,6</b>			<b>-1,0</b>	<b>-0,7</b>			<b>5,3</b>	<b>3,4</b>
<b>Orientado al mercado externo</b>									
<b>Mdo. externo agroindustria 2/</b>	<b>53,3</b>			<b>-6,7</b>	<b>-4,5</b>			<b>5,2</b>	<b>2,8</b>
Espárrago	16,2	9 315	10 898	17,0	1,4	179 526	184 064	2,5	0,4
Uva	16,7	110 101	110 244	0,1	0,1	400 589	430 565	7,5	1,3
Mandarina	3,8	0	0	-	0,0	179 231	217 969	21,6	0,8
Palto	2,8	0	0	-	0,0	81 700	94 366	15,5	0,4
Maíz amarillo duro	3,8	6 860	4 857	-29,2	-0,4	193 851	164 894	-14,9	-0,6
Tomate	2,7	28 984	14 161	-51,1	-3,0	129 068	100 305	-22,3	-0,6
Cebolla cabeza amarilla	1,7	13 650	10 971	-19,6	-0,4	107 574	82 188	-23,6	-0,4
Alcachofa	1,2	7 789	2 800	-64,1	-2,1	27 500	25 288	-8,0	-0,1
Pecano	1,0	0	0	-	0,0	4 533	4 745	4,7	0,0
Algodón 1/	0,6	924	385	-58,3	-0,4	14 756	32 468	120,0	1,3
Tangelo	0,5	0	0	-	0,0	26 763	24 275	-9,3	0,0
Páprika	0,5	117	308	162,8	0,3	2 915	3 800	30,4	0,2
Pallar grano seco	0,3	204	254	24,5	0,0	3 048	3 256	6,8	0,0
<b>Orientado al mercado interno</b>	<b>10,3</b>			<b>128,6</b>	<b>3,8</b>			<b>6,3</b>	<b>0,6</b>
Papa	1,6	0	835	-	0,0	119 440	122 609	2,7	0,0
Zapallo	0,4	120	572	376,7	0,1	29 910	32 304	8,0	0,0
Alfalfa	0,5	11 087	11 262	1,6	0,0	146 441	150 556	2,8	0,0
Maíz choclo	0,4	122	0	-100,0	0,0	23 393	17 421	-25,5	-0,1
Camote	0,3	821	767	-6,6	0,0	24 605	26 982	9,7	0,0
<b>PRODUCCIÓN PECUARIA</b>	<b>36,4</b>			<b>-0,5</b>	<b>-0,1</b>			<b>1,5</b>	<b>0,5</b>
Huevo	18,6	16 990	17 047	0,3	0,1	203 352	208 428	2,5	0,5
Carne de ave 3/	13,3	7 925	7 567	-4,5	-0,5	97 957	96 668	-1,3	-0,2
<b>SECTOR AGROPECUARIO 1/</b>	<b>100,0</b>			<b>-0,8</b>	<b>-0,8</b>			<b>3,9</b>	<b>3,9</b>

1/ Cifras preliminares.

2/ A precios de 2007

3/ Peso neto.

Fuente: MINAGRI

Elaboración: BCRP - Sucursal Huancayo.

- El **subsector agrícola** disminuyó 1,0 por ciento en diciembre, por la menor producción orientada al mercado externo (-6,7 por ciento) principalmente por la menor producción de cebolla cabeza amarilla (-19,6 por ciento), maíz amarillo duro (-29,2 por ciento) y tomate (-51,1 por ciento). En cebolla cabeza amarilla, por menores áreas cosechadas con fines de exportación; en maíz amarillo duro, por menores cosechas y rendimientos como efecto de los mayores costos de insumos como fertilizantes; y en tomate, por menor producción con fines de exportación, ante los menores precios cotizados.
- Respecto al subsector pecuario, se contrajo 0,5 por ciento en diciembre, sustentado en la menor producción de carne de ave (-4,5 por ciento).

## Ica: Crecimiento de la producción agropecuaria 1/ (Var.% real respecto a similar mes del año anterior)

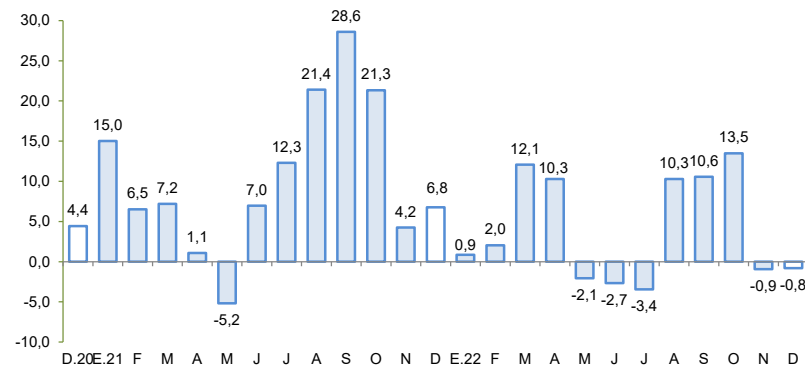

1/ Estimado a precios de 2007

Fuente: MINAGRI

Elaboración: BCRP - Sucursal Huancayo

La producción pesquera disminuyó 43,6 por ciento en diciembre, por la menor extracción para consumo humano indirecto (-76,7 por ciento).

### Ica: Producción Pesquera 1/

(Var. % real respecto al mismo periodo del año anterior)

Destino	Diciembre			Enero - Diciembre		
	2021	2022	Var. % 2/	2021	2022	Var. % 2/
<b>Consumo Humano Directo</b>			<b>78,9</b>			<b>40,7</b>
Enlatado	1 840	1 468	- 20,2	7 970	8 531	7,0
Congelado	4 721	9 690	105,2	51 680	74 548	44,3
<b>Consumo Humano Indirecto</b>			<b>- 76,7</b>			<b>- 25,6</b>
Anchoveta	184 468	43 037	- 76,7	506 009	376 625	- 25,6
<b>SECTOR PESCA 2/</b>			<b>- 43,6</b>			<b>6,6</b>

1/ Cifras preliminares.

2/ A precios de 2007.

Fuente: PRODUCE

Elaboración: BCRP - Sucursal Huancayo.

- La **producción pesquera** disminuyó interanualmente en 43,6 por ciento en diciembre, debido a la menor captura de especies hidrobiológicas para consumo humano indirecto (-76,7 por ciento), principalmente de la especie anchoveta (-76,7 por ciento).

### Cotización de la harina de pescado

(US\$/Tonelada – Hamburgo)

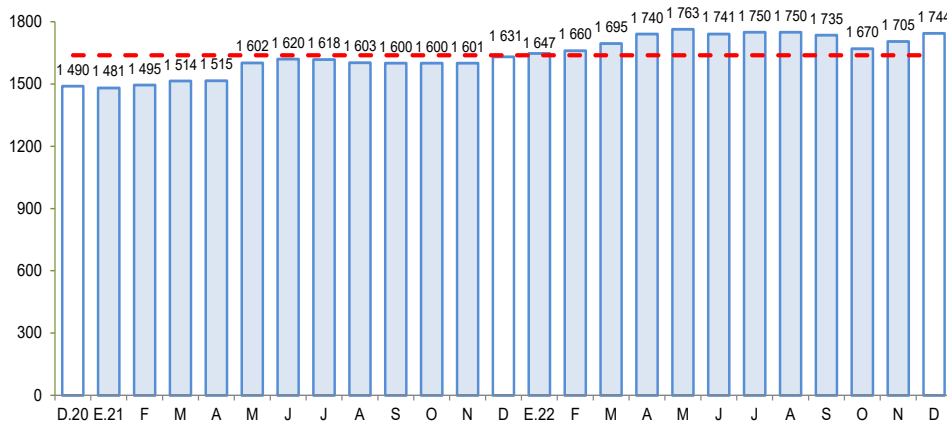

Fuente: Bloomberg.

Elaboración: BCRP – Sucursal Huancayo

## La producción minera creció 31,2 por ciento en diciembre, debido a la mayor producción de hierro, cobre y plata.

### Ica: Producción Minera 1/

(Var. % real respecto al mismo periodo del año anterior)

	Estructura <sup>2/</sup>		Diciembre			Enero - Diciembre			
	2021	2021	2022	Var. %	Contrib. %	2021	2022	Var. %	Contrib. %
Cobre (TMR)	36,0	13 062	14 783	13,2	6,5	116 435	152 083	30,6	11,0
Oro (Kg.R)	0,5	44	35	-21,1	-0,1	425	508	19,6	0,1
Zinc (TMR)	16,4	8 485	4 568	-46,2	-5,8	134 443	99 761	-25,8	-4,2
Plata (Kg.R)	3,9	17 334	19 280	11,2	0,5	177 025	210 162	18,7	0,7
Hierro (TMR)	41,4	754 596	1 504 516	99,4	31,1	12 149 273	12 936 826	6,5	2,7
Plomo (TMR)	1,8	1 218	461	-62,1	-0,9	18 162	18 849	3,8	0,1
<b>Total <sup>1/ 2/</sup></b>	<b>100,0</b>	<b>478</b>	<b>628</b>	<b>31,2</b>	<b>31,2</b>	<b>5 831,0</b>	<b>6 435,7</b>	<b>10,4</b>	<b>10,4</b>

1/ Cifras preliminares, en unidades finas recuperables.

2/ A precios de 2007.

Fuente: Instituto Nacional de Estadística e Informática y Ministerio de Energía y Minas.

Elaboración: BCRP - Sucursal Huancayo. Departamento de Estudios Económicos.

- La **producción minera** creció 31,2 por ciento en diciembre, debido a la mayor producción de hierro (99,4 por ciento), cobre (13,2 por ciento) y plata (11,2 por ciento). En el primer caso por la mayor extracción de Shougang Hierro Perú, mientras que en cobre y plata por la mayor producción de la empresa Marcobre.

### Ica: Crecimiento de la producción minera 1/

(Var. % real respecto a similar mes del año anterior)

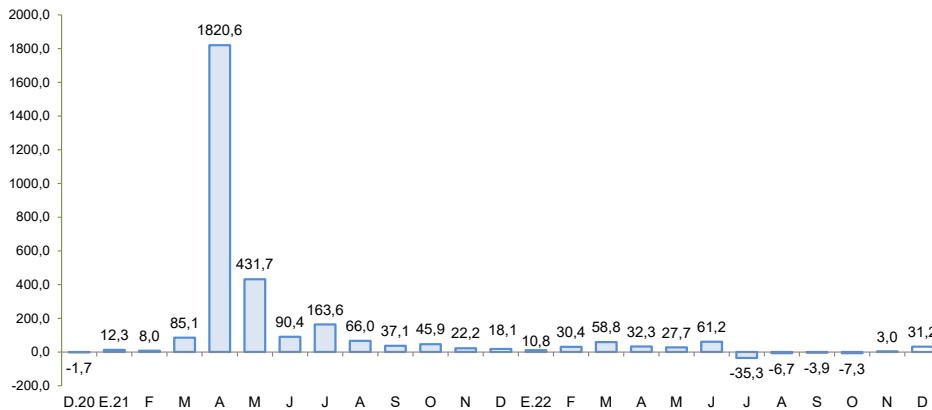

Fuente: MINEM

Elaboración: BCRP – Sucursal Huancayo

La producción manufacturera primaria disminuyó 14,8 por ciento en diciembre, por la menor producción de productos pesqueros (-77,9 por ciento), metales refinados (-11,3 por ciento) e hidrocarburos líquidos (-1,2 por ciento).

## Ica: Producción Manufacturera Primaria 1/ (Var. % real respecto al mismo periodo del año anterior)

Ramas de Actividad	Estructura porcentual 2021	Diciembre		Enero - Diciembre	
		Var. %	Contribución	Var. %	Contribución
<b>Refinación de Metales</b>	<b>11,2</b>	<b>-11,3</b>	<b>-1,2</b>	<b>3,0</b>	<b>0,3</b>
Estaño refinado	11,2	-11,3	-1,2	3,0	0,3
<b>Productos pesqueros</b>	<b>4,4</b>	<b>-77,9</b>	<b>-12,7</b>	<b>-27,8</b>	<b>-1,2</b>
Harina de pescado	4,0	-76,5	-11,5	-26,0	-1,0
Aceite de pescado	0,4	-94,1	-1,2	-47,3	-0,2
<b>Hidrocarburos líquidos</b>	<b>84,4</b>	<b>-1,2</b>	<b>-0,9</b>	<b>-3,9</b>	<b>-3,3</b>
Glp	39,4	1,0	0,3	-9,4	-3,7
Gasolina	33,7	-1,3	-0,4	-8,9	-3,0
Diesel y fuel oil	11,2	-6,6	-0,8	30,3	3,4
<b>Manufactura Primaria</b>	<b>100,0</b>	<b>-14,8</b>	<b>-14,8</b>	<b>-4,2</b>	<b>-4,2</b>

1/ Cifras preliminares.

Fuente: MINEM y PRODUCE

Elaboración: BCRP - Sucursal Huancayo.

- El **procesamiento primario de recursos** cayó en 14,8 por ciento en diciembre, debido a la menor producción de productos pesqueros (-77,9 por ciento), metales refinados (-11,3 por ciento) e hidrocarburos líquidos (-1,2 por ciento).

## Ica: Crecimiento de la producción manufacturera primaria 1/ (Var. % real respecto a similar mes del año anterior)

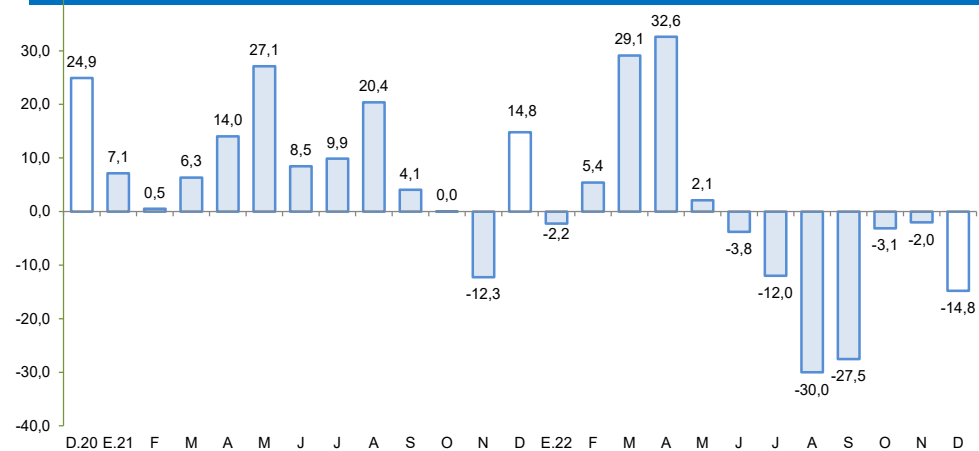

1/ Cifras preliminares.

Fuente: MINEM y PRODUCE.

Elaboración: BCRP – Sucursal Huancayo

El crédito directo total en la región totalizó S/ 6 755 millones en diciembre y se expandió en 7,6 por ciento con relación a similar mes del año anterior. Influyeron las mayores colocaciones de la Banca Múltiple (2,5 por ciento) y de las Cajas Municipales (16,2 por ciento).

## Ica: Crédito Directo (Saldos a fin de periodo)

	Estructura %	Saldo en millones de soles con TCF 1/		Tasa de crecimiento (%)		
		Dic-22	Nov-22	Dic-22	Mes	12 Meses
<b>Banco de la Nación</b>	<b>3,0</b>	<b>198</b>	<b>202</b>	<b>1,9</b>	<b>20,8</b>	
<b>Agrobanco</b>	<b>0,3</b>	<b>17</b>	<b>18</b>	<b>5,6</b>	<b>45,7</b>	
<b>Banca Múltiple</b>	<b>66,5</b>	<b>4 536</b>	<b>4 495</b>	<b>-0,9</b>	<b>2,5</b>	
<b>Instituciones No Bancarias</b>	<b>30,2</b>	<b>2 009</b>	<b>2 039</b>	<b>1,5</b>	<b>19,3</b>	
Financieras	5,8	382	390	2,2	35,2	
Cajas Municipales	24,3	1 621	1 643	1,4	16,2	
Cajas Rurales	0,1	4	4	-0,8	-11,8	
Empresas de Créditos	0,0	3	3	1,4	0,3	
Arrendamiento Financiero	0,0	0	0	-	-	
<b>TOTAL</b>	<b>100,0</b>	<b>6 761</b>	<b>6 755</b>	<b>-0,1</b>	<b>7,6</b>	
<b>Empresas</b>	<b>65,1</b>	<b>4 496</b>	<b>4 399</b>	<b>-2,2</b>	<b>3,1</b>	
<b>Personas</b>	<b>34,9</b>	<b>2 265</b>	<b>2 356</b>	<b>4,0</b>	<b>17,3</b>	
Consumo	26,5	1 700	1 789	5,2	20,7	
Hipotecario	8,4	565	568	0,4	7,8	
MN	76,4	5 110	5 159	1,0	6,5	
ME	23,6	1 651	1 596	-3,3	11,3	
ME (Mill. US\$)		433	419	-3,3	11,3	

1/ Se evalúa al tipo de cambio constante de diciembre del 2022 (S/ 3,81 por dólar).

Fuente: SBS y AFP.

Elaboración: BCRP - Sucursal Huancayo. Departamento de Estudios Económicos.

- La **morosidad** se situó en 4,4 por ciento al término de noviembre, nivel menor en 0,6 de punto porcentual respecto a similar mes del año previo. Los mayores ratios se registraron en las Edpymes (5,2 por ciento) y Agrobanco (23,2 por ciento).

## Ica: Crecimiento del crédito directo

(Var. % nominal con respecto a similar mes del año anterior)

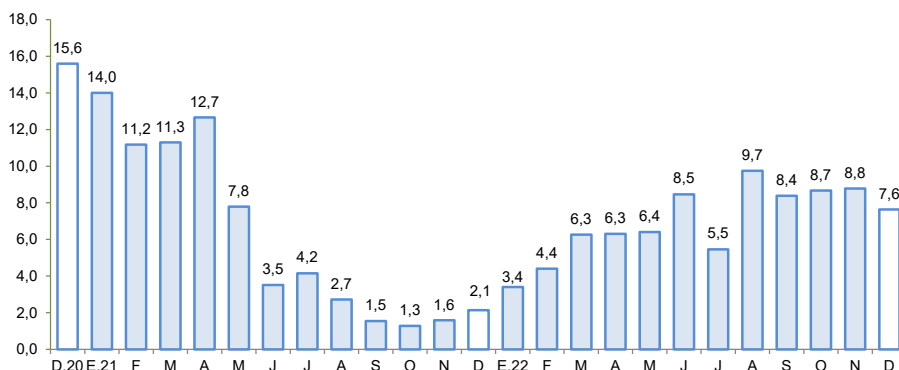

Fuente: SBS y AFP.

Elaboración: BCRP – Sucursal Huancayo

## Ica: Tasa de morosidad 1/

(Porcentaje)

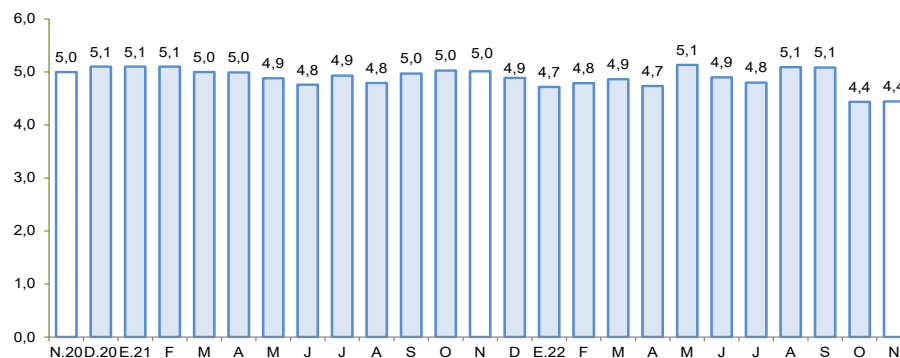

1/ Morosidad = (créditos vencidos + créditos en cobranza judicial) / colocaciones brutas.

Fuente: SBS y AFP.

Elaboración: BCRP – Sucursal Huancayo

Los depósitos sumaron S/ 5 322 millones en diciembre, observando un incremento de 5,6 por ciento respecto a similar mes del año previo, por los mayores depósitos del Banco de la Nación (0,8 por ciento), Banca Múltiple (3,5 por ciento) e Instituciones No Bancarias (15,0 por ciento).

## Ica: Depósitos

(Saldos a fin de periodo)

	Estructura % Dic-22	Saldo en millones de soles con TCF 1/		Tasa de crecimiento (%)	
		Nov-22	Dic-22	Mes	12 Meses
<b>Banco de la Nación</b>	<b>10,0</b>	<b>514</b>	<b>533</b>	<b>3,7</b>	<b>0,8</b>
<b>Banca Múltiple</b>	<b>66,7</b>	<b>3 577</b>	<b>3 550</b>	<b>-0,8</b>	<b>3,5</b>
<b>Instituciones No Bancarias</b>	<b>23,3</b>	<b>1 207</b>	<b>1 238</b>	<b>2,6</b>	<b>15,0</b>
Financieras	0,9	46	46	-0,7	1,7
Cajas Municipales	22,4	1 161	1 193	2,7	15,6
Cajas Rurales	0,0	0	0	-	-
<b>TOTAL</b>	<b>100,0</b>	<b>5 299</b>	<b>5 322</b>	<b>0,4</b>	<b>5,6</b>
Vista	20,3	1 093	1 079	-1,2	-1,2
Ahorro	49,2	2 631	2 619	-0,4	-6,5
Aplazo	30,5	1 576	1 623	3,0	41,8
MN	77,6	4 084	4 127	1,1	3,1
ME	22,4	1 215	1 194	-1,7	15,5
ME (Mill. US\$)		319	314	-1,7	15,5

1/ Se evalúa al tipo de cambio constante de diciembre del 2022 (S/ 3,81 por dólar).

Fuente: SBS y AFP.

Elaboración: BCRP - Sucursal Huancayo. Departamento de Estudios Económicos.

## Ica: Crecimiento de los depósitos

(Var. % nominal con respecto a similar mes del año anterior)

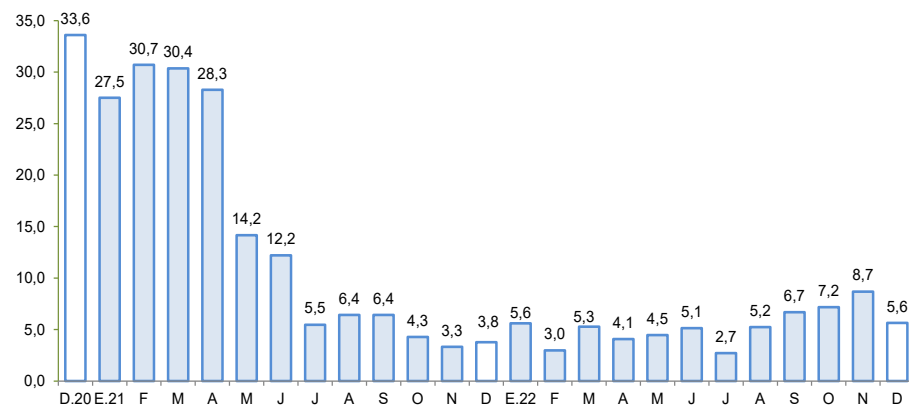

Fuente: SBS y AFP.

Elaboración: BCRP – Sucursal Huancayo



La inversión pública totalizó S/ 279 millones en diciembre, siendo mayor en 75,6 por ciento respecto a similar mes del año previo.

## Ica: Ejecución del Presupuesto de Inversiones 1/ 2/

(En millones de soles)

Estructura	Diciembre				Enero - Diciembre		
	2021	2021	2022	V% Real	2021	2022	V% Real
Gobierno Nacional	30,4	27	23	-20,7	219	301	27,6
Gobierno Regional	24,1	47	84	64,9	174	261	37,9
Gobiernos Locales	45,5	72	171	119,1	327	756	112,7
<b>Total</b>	<b>100,0</b>	<b>146</b>	<b>279</b>	<b>75,6</b>	<b>720</b>	<b>1 318</b>	<b>68,7</b>

1/ Preliminar. Información actualizada al 31 de diciembre de 2022

Fuente: MEF

Elaboración: BCRP - Sucursal Huancayo. Departamento de Estudios Económicos.

- La **inversión pública** totalizó S/ 279 millones en diciembre y observó una expansión interanual de 75,6 por ciento, principalmente por mayor ejecución a nivel de los gobiernos sub nacionales.

- Entre los principales proyectos que se ejecutaron en el año, destacaron en el Gobierno Nacional, “Rehabilitación y mejoramiento de la carretera Ica - Los Molinos - Tambillos” con S/ 52,5 millones; “Mejoramiento de la carretera Los Aquijes – Cocharcas – Huambo – Córdova – Ocoyo, provincia de Ica” con S/ 34,5 millones; y “Mejoramiento y ampliación del servicio de protección ante avenidas extremas en el distrito de Tinguña, provincia de Ica”, con un gasto devengado de S/ 30,2 millones.

## Ica: Crecimiento de la Ejecución del Presupuesto de Inversiones

(Var.% real)

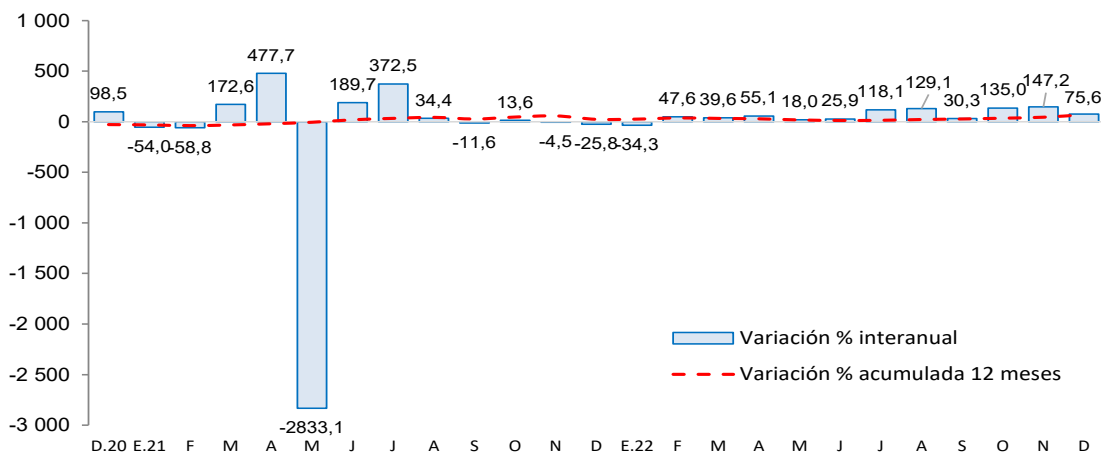

Fuente: MEF

Elaboración: BCRP – Sucursal Huancayo

- En el Gobierno Regional, “Control de desbordes e inundaciones en el río Ica y quebrada Cansas - Chanchajalla”, con S/ 29,3 millones devengados; “Recuperación del servicio deportivo de competencia en el estadio Félix Castillo Tardio, del distrito de Pueblo Nuevo, provincia de Chincha”, con S/ 19,6 millones; y “Afianzamiento hídrico de la cuenca del río Grande - Santa Cruz - Palpa” con S/ 15,0 millones.

- En los gobiernos locales, “Mejoramiento del servicio de transitabilidad en la provincia de Chincha” con S/ 12,9 millones; “Creación del complejo multideportivo en el distrito de Nasca” con S/ 12,0 millones; y “Mejoramiento de la gestión integral de residuos sólidos en la provincia de Nasca”, con S/ 9,2 millones de devengado.