



**BANCO CENTRAL DE RESERVA DEL PERÚ**

# **Ica: Síntesis de Actividad Económica - Agosto 2022 -**

**Departamento de Estudios Económicos  
Sucursal Huancayo**

Octubre 2022

### Actividad Primaria

- El **sector agropecuario** se expandió 4,6 por ciento en agosto respecto a similar mes del año anterior –tasa interanual- por el incremento de la producción agrícola (7,7 por ciento), ante la mayor producción para el mercado externo y agroindustria (2,6 por ciento), por mayores cosechas de espárrago (5,3 por ciento), mandarina (17,9 por ciento) y alcachofa (281,4 por ciento).
- La **actividad pesquera** creció 507,5 por ciento en agosto, explicado por la mayor extracción de especies hidrobiológicas para consumo humano directo.
- La **actividad minera** disminuyó 1,6 por ciento en agosto, debido principalmente a la menor producción de hierro (-8,1 por ciento) de la empresa Shougang Hierro Perú.

### Otros Indicadores de Actividad Económica

- El **crédito directo total** en la región (S/ 6 412 millones) creció en 9,7 por ciento en agosto con relación a similar mes del año pasado, por mayores colocaciones de la Banca Múltiple (4,7 por ciento) y de las Cajas Municipales (18,7 por ciento).
- Por su parte, la **inversión pública** totalizó S/ 151,2 millones en agosto y creció de forma interanual en 129,1 por ciento, explicado por los mayores montos devengados en todos los niveles de gobierno.

#### Ica: Otros indicadores de actividad económica (Variación % respecto a similar mes del año anterior)

	Mar.22	Abr.22	May.22	Jun.22	Jul.22	Ago.22
Producción industrial primaria 1/	↑ 29,1	↑ 32,6	↑ 2,1	↓ -3,8	↓ -12,0	↓ -30,0
Arribos a los establec. de hospedaje	↑ 44,5	↑ 55,7	↑ 33,9	↑ 28,8	↑ 30,1	n.d.
Crédito total 2/	↑ 6,2	↑ 6,2	↑ 6,4	↑ 8,3	↑ 8,7	↑ 9,6
Crédito de consumo 2/	↓ -1,6	↑ 2,3	↑ 3,8	↑ 6,2	↑ 7,9	↑ 18,7
Crédito hipotecario 2/	↑ 3,6	↑ 3,5	↑ 4,1	↑ 4,8	↑ 7,0	↑ 7,9
Inversión pública 2/	↑ 39,6	↑ 55,1	↑ 18,0	↑ 25,8	↑ 118,1	↑ 129,1

1/ En términos reales.

2/ En términos nominales.

Fuentes: BCRP - Sucursal Huancayo, MINEM, PRODUCE, SBS y MEF.

## El sector agropecuario creció 4,6 por ciento en agosto por la mayor producción agrícola (7,7 por ciento) y pecuaria (0,1 por ciento).

### Ica: Producción de principales productos agropecuarios 1/ (En toneladas)

Subsectores	Estructura Porcentual 2021 2/	Agosto			Enero - Agosto				
		2021	2022	Var.%	Contribución %	2021	2022	Var.%	Contribución %
<b>PRODUCCIÓN AGRÍCOLA</b>	<b>63,6</b>			<b>7,7</b>	<b>4,6</b>			<b>-0,6</b>	<b>-0,4</b>
<b>Orientado al mercado externo</b>									
<b>Mdo. externo agroindustria 2/</b>	<b>53,3</b>			<b>2,6</b>	<b>1,0</b>			<b>0,8</b>	<b>0,4</b>
Espárrago	16,2	19 595	20 633	5,3	1,2	108 474	97 659	-10,0	-1,5
Uva	16,7	128	150	17,2	0,0	275 840	305 365	10,7	1,9
Mandarina	3,8	17 891	21 089	17,9	0,9	174 647	190 654	9,2	0,5
Paito	2,8	2 949	3 800	28,9	0,4	81 372	81 236	-0,2	0,0
Maíz amarillo duro	3,8	14 490	10 179	-29,8	-1,1	168 703	148 082	-12,2	-0,6
Tomate	2,7	2 535	163	-93,6	-0,6	62 989	37 933	-39,8	-0,8
Cebolla cabeza amarilla	1,7	3 415	0	-100,0	-0,7	54 490	30 988	-43,1	-0,6
Alcachofa	1,2	893	3 406	281,4	1,4	1 440	3 499	143,0	0,1
Pecano	1,0	0	0	-	0,0	4 533	4 474	-1,3	0,0
Algodón 1/	0,6	38	11	-70,9	0,0	13 430	30 253	125,3	1,9
Tangelo	0,5	6 099	6 088	-0,2	0,0	28 454	21 069	-26,0	-0,2
Páprika	0,5	526	91	-82,7	-1,0	2 516	2 365	-6,0	0,0
Pallar grano seco	0,3	185	683	269,8	0,6	534	1 058	98,2	0,1
<b>Orientado al mercado interno</b>	<b>10,3</b>			<b>16,6</b>	<b>3,6</b>			<b>-14,1</b>	<b>-0,8</b>
Papa	1,6	56 343	67 178	19,2	1,9	77 416	88 169	13,9	0,2
Zapallo	0,4	6 854	5 125	-25,2	-0,3	23 413	17 540	-25,1	-0,1
Alfalfa	0,5	12 188	10 963	-10,1	-0,1	96 826	101 594	4,9	0,0
Maíz choclo	0,4	1 909	247	-87,1	-0,4	2 587	638	-75,4	0,0
Camote	0,3	4 541	4 665	2,7	0,0	17 321	22 772	31,5	0,1
<b>PRODUCCIÓN PECUARIA</b>	<b>36,4</b>			<b>0,1</b>	<b>0,0</b>			<b>0,7</b>	<b>0,3</b>
Huevo	18,6	16 739	16 827	0,5	0,1	135 421	136 396	0,7	0,1
Carne de ave 3/	13,3	8 236	8 030	-2,5	-0,4	65 618	65 236	-0,6	-0,1
<b>SECTOR AGROPECUARIO 1/</b>	<b>100,0</b>			<b>4,6</b>	<b>4,6</b>			<b>-0,1</b>	<b>-0,1</b>

1/ Cifras preliminares.

2/ A precios de 2007

3/ Peso neto.

Fuente: MINAGRI

Elaboración: BCRP - Sucursal Huancayo.

- El **subsector agrícola** creció 7,7 por ciento en agosto, por la mayor producción orientada al mercado externo (2,6 por ciento) principalmente por el incremento en la producción de espárrago (5,3 por ciento), mandarina (17,9 por ciento) y alcachofa (281,4 por ciento). En espárrago, se explicó por los mayores rendimientos ante las mejores condiciones climáticas; en mandarina, por mayores áreas cosechadas y mejores rendimientos por efecto de nuevas instalaciones realizadas en las últimas tres campañas; mientras que, en alcachofa, se sustentó por mayores áreas sembradas con fines de exportación.
- Respecto al subsector pecuario, se expandió 0,1 por ciento en agosto, sustentado en la mayor producción de huevo (0,5 por ciento).

### Ica: Crecimiento de la producción agropecuaria 1/ (Var.% real respecto a similar mes del año anterior)

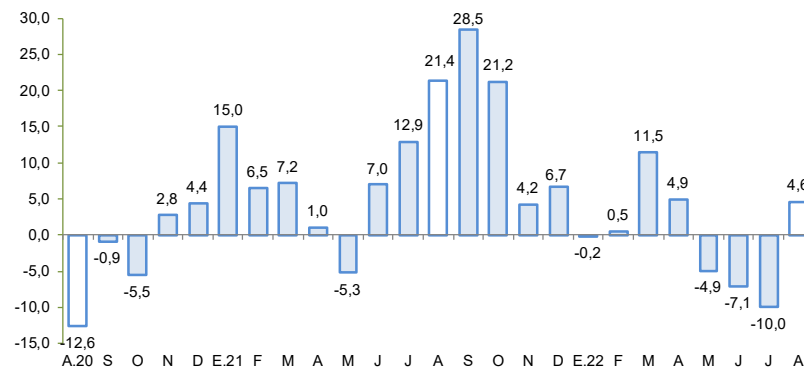

1/ Estimado a precios de 2007

Fuente: MINAGRI

Elaboración: BCRP - Sucursal Huancayo

La producción pesquera aumentó 507,5 por ciento en agosto, por la mayor extracción para consumo humano directo (507,5 por ciento).

### Ica: Producción Pesquera 1/

(Var. % real respecto al mismo periodo del año anterior)

Destino	Agosto			Enero - Agosto		
	2021	2022	Var. %2/	2021	2022	Var. %2/
<b>Consumo Humano Directo</b>			<b>507,5</b>			<b>20,0</b>
Enlatado	285	9	-96,9	5 650	6 675	18,1
Congelado	877	6 499	641,0	34 955	42 009	20,2
<b>Consumo Humano Indirecto</b>			<b>-</b>			<b>30,1</b>
Anchoveta	0	0	-	239 699	311 925	30,1
<b>SECTOR PESCA 2/</b>			<b>507,5</b>			<b>24,3</b>

1/ Cifras preliminares.

2/ A precios de 2007.

Fuente: PRODUCE

Elaboración: BCRP - Sucursal Huancayo.

- La **producción pesquera** aumentó interanualmente en 507,5 por ciento en agosto, debido a la mayor captura de especies hidrobiológicas para consumo humano directo (507,5 por ciento), principalmente para congelado (641,0 por ciento).

### Cotización de la harina de pescado

(US\$/Tonelada – Hamburgo)

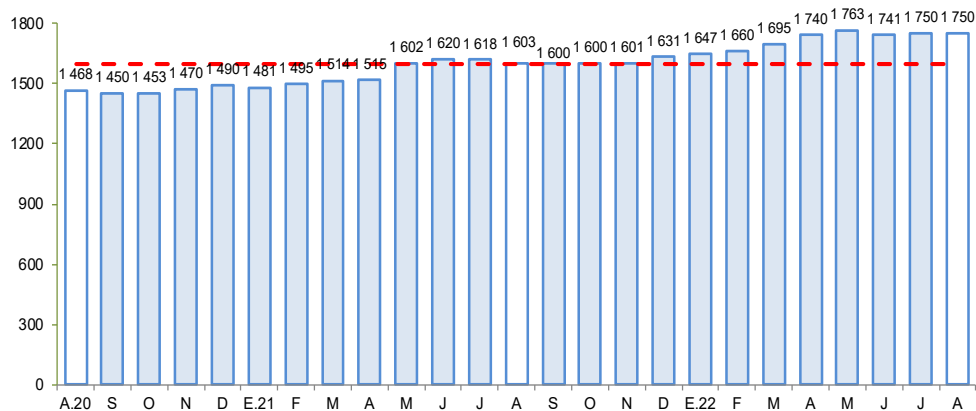

Fuente: Bloomberg.

Elaboración: BCRP – Sucursal Huancayo

La producción minera disminuyó en 1,6 por ciento en agosto, debido a la menor producción de hierro, zinc y plata.

## Ica: Producción Minera 1/

(Var. % real respecto al mismo periodo del año anterior)

Mineral	Estructura Porcentual 2021 2/	Agosto				Enero - Agosto			
		2021	2022	Var.%	Contribución %	2021	2022	Var.%	Contribución %
Hierro (TMF)	47,9	1 136 290	1 043 999	-8,1	-2,9	8 360 288	8 287 970	-0,9	-0,4
Zinc (TMF)	22,7	12 858	12 158	-5,4	-0,8	108 863	85 223	-21,7	-4,3
Cobre (TMF)	21,7	15 413	15 892	3,1	1,4	72 140	118 676	64,5	21,3
Plata (Onzas troy)	4,8	659 772	594 227	-9,9	-0,4	3 535 434	4 831 257	36,7	1,3
Plomo (TMF)	2,3	1 674	2 780	66,1	1,0	13 113	15 407	17,5	0,3
Oro (Onzas troy)	0,6	1 463	1 771	21,0	0,1	8 743	10 982	25,6	0,1
<b>SECTOR MINERÍA 2/</b>	<b>100,0</b>			<b>-1,6</b>	<b>-1,6</b>			<b>18,4</b>	<b>18,4</b>

1/ Cifras preliminares.

2/ A precios de 2007.

Fuente: MINEM.

Elaboración: BCRP - Sucursal Huancayo.

- La **producción minera** disminuyó en 1,6 por ciento en agosto, debido a la menor producción de hierro (-8,1 por ciento), plata (-9,9 por ciento) y zinc (-5,4 por ciento). En el primer caso por la menor extracción de Shougang Hierro Perú, mientras que en plata y zinc por la menor producción de las empresas mineras Marcobre y Shouxin, respectivamente.

## Ica: Crecimiento de la producción minera 1/

(Var. % real respecto a similar mes del año anterior)

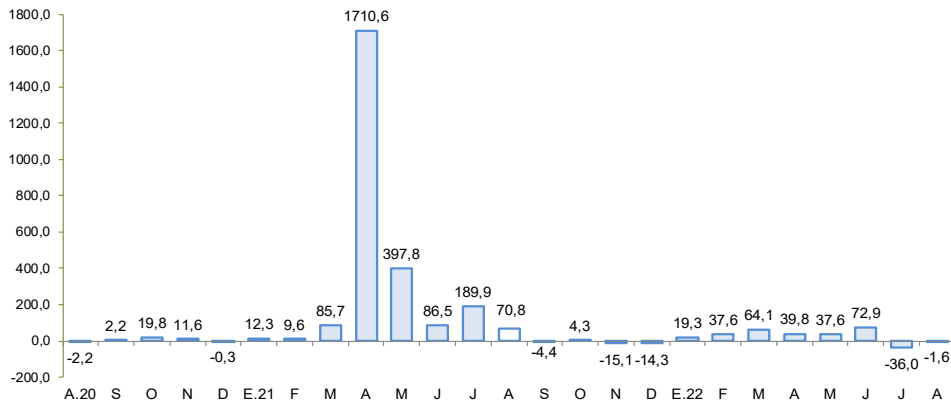

1/ Estimado a precios de 2007

Fuente: MINEM

Elaboración: BCRP - Sucursal Huancayo

La producción manufacturera primaria disminuyó 30,0 por ciento en agosto, principalmente por la menor producción de hidrocarburos líquidos (-29,5 por ciento).

## Ica: Producción Manufacturera Primaria 1/ (Var. % real respecto al mismo periodo del año anterior)

Ramas de Actividad	Estructura porcentual 2021	Agosto		Enero - Agosto	
		Var. %	Contribución	Var. %	Contribución
<b>Refinación de Metales</b>	<b>11,2</b>	<b>-4,3</b>	<b>-0,5</b>	<b>4,3</b>	<b>0,5</b>
Estaño refinado	11,2	-4,3	-0,5	4,3	0,5
<b>Productos pesqueros</b>	<b>4,4</b>	<b>-</b>	<b>0,0</b>	<b>27,6</b>	<b>0,9</b>
Harina de pescado	4,0	-	0,0	30,1	0,9
Aceite de pescado	0,4	-	0,0	1,2	0,0
<b>Hidrocarburos líquidos</b>	<b>84,4</b>	<b>-33,7</b>	<b>-29,5</b>	<b>-1,5</b>	<b>-1,3</b>
Glp	39,4	-42,9	-18,0	-8,1	-3,3
Gasolina	33,7	-42,2	-14,7	-6,8	-2,3
Diesel y fuel oil	11,2	30,4	3,2	39,0	4,3
<b>Manufactura Primaria</b>	<b>100,0</b>	<b>-30,0</b>	<b>-30,0</b>	<b>0,0</b>	<b>0,0</b>

1/ Cifras preliminares.

Fuente: MINEM y PRODUCE

Elaboración: BCRP - Sucursal Huancayo.

- El **procesamiento primario de recursos** cayó en 30,0 por ciento en agosto, debido a la menor producción de metales refinados (-4,3 por ciento) e hidrocarburos líquidos (-33,7 por ciento).

## Ica: Crecimiento de la producción manufacturera primaria 1/ (Var.% real respecto a similar mes del año anterior)

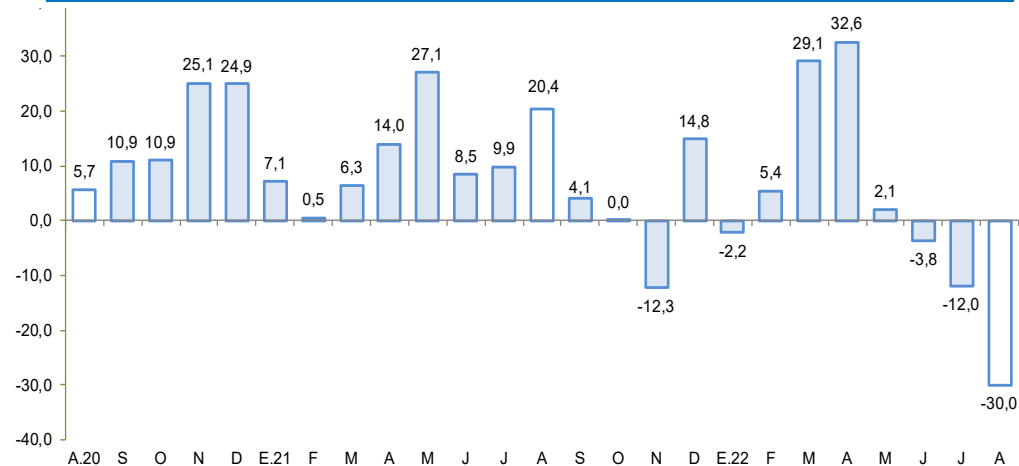

1/ Cifras preliminares.

Fuente: MINEM y PRODUCE.

Elaboración: BCRP – Sucursal Huancayo

El crédito directo total en la región totalizó S/ 6 412 millones en agosto y creció 9,6 por ciento respecto de similar mes del año anterior, y en 1,0 por ciento con relación al mes previo. En el primer caso, influyeron las mayores colocaciones de la Banca Múltiple (4,7 por ciento) y de las Cajas Municipales (18,7 por ciento).

## Ica: Crédito Directo (Saldos a fin de periodo)

	Estructura % Ago-22	Saldo en millones de soles con TCF 1/		Tasa de crecimiento (%)	
		Jul-22	Ago-22	Mes	12 Meses
<b>Banco de la Nación</b>	<b>3,0</b>	<b>193</b>	<b>195</b>	<b>1,2</b>	<b>23,6</b>
<b>Agrobanco</b>	<b>0,2</b>	<b>14</b>	<b>14</b>	<b>2,4</b>	<b>29,7</b>
<b>Banca Múltiple</b>	<b>67,3</b>	<b>4 276</b>	<b>4 315</b>	<b>0,9</b>	<b>4,7</b>
<b>Instituciones No Bancarias</b>	<b>29,4</b>	<b>1 868</b>	<b>1 888</b>	<b>1,1</b>	<b>20,9</b>
Financieras	5,2	331	334	1,0	33,0
Cajas Municipales	24,1	1 529	1 548	1,3	18,7
Cajas Rurales	0,0	5	3	-36,4	-32,7
Edpymes	0,1	5	3	-30,1	44,7
Arrendamiento Financiero	0,0	0	0	-	-
<b>TOTAL</b>	<b>100,0</b>	<b>6 351</b>	<b>6 412</b>	<b>1,0</b>	<b>9,6</b>
<b>Empresas</b>	<b>65,2</b>	<b>4 175</b>	<b>4 183</b>	<b>0,2</b>	<b>6,5</b>
<b>Personas</b>	<b>34,8</b>	<b>2 175</b>	<b>2 229</b>	<b>2,5</b>	<b>15,9</b>
Consumo	26,2	1 631	1 679	3,0	18,7
Hipotecario	8,6	544	550	1,1	7,9
MN	78,6	5 007	5 040	0,7	8,0
ME	21,4	1 344	1 372	2,1	15,9
ME (Mill. US\$)		406	415	2,1	15,9

1/ Se utiliza tipo de cambio fijo (TCF) a diciembre 2019 (S/ 3,31 por dólar).

Fuente: SBS y AFP.

Elaboración: BCRP - Sucursal Huancayo. Departamento de Estudios Económicos.

- La **morosidad** se situó en 4,8 por ciento al término de julio, nivel menor en 0,1 de punto porcentual respecto a similar mes del año previo. Los mayores ratios se registraron en las Edpymes (6,7 por ciento) y Agrobanco (33,9 por ciento).

## Ica: Crecimiento del crédito directo

(Var.% nominal con respecto a similar mes del año anterior)

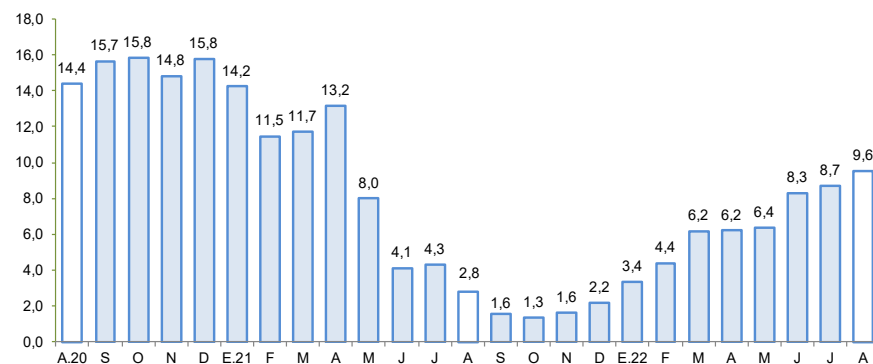

Fuente: SBS y AFP.

Elaboración: BCRP – Sucursal Huancayo

## Ica: Tasa de morosidad 1/

(Porcentaje)

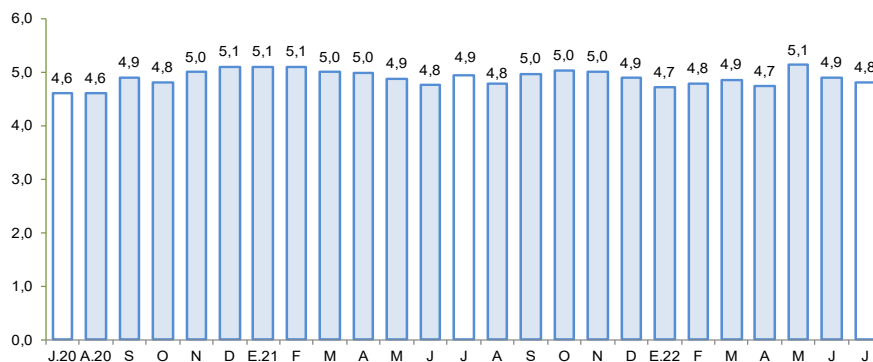

1/ Morosidad = (créditos vencidos + créditos en cobranza judicial) / colocaciones brutas.

Fuente: SBS y AFP.

Elaboración: BCRP – Sucursal Huancayo

Los depósitos sumaron S/ 5 076 millones en agosto, observando un incremento de 4,7 por ciento respecto a similar mes del año previo, por los mayores depósitos del Banco de la Nación (8,6 por ciento), Banca Múltiple (2,1 por ciento) e Instituciones No Bancarias (11,6 por ciento).

## Ica: Depósitos

(Saldos a fin de periodo)

	Estructura % Ago-22	Saldo en millones de soles con TCF 1/		Tasa de crecimiento (%)	
		Jul-22	Ago-22	Mes	12 Meses
<b>Banco de la Nación</b>	<b>10,1</b>	<b>512</b>	<b>512</b>	<b>0,0</b>	<b>8,6</b>
<b>Banca Múltiple</b>	<b>67,5</b>	<b>3 397</b>	<b>3 424</b>	<b>0,8</b>	<b>2,1</b>
<b>Instituciones No Bancarias</b>	<b>22,4</b>	<b>1 124</b>	<b>1 140</b>	<b>1,4</b>	<b>11,6</b>
Financieras	0,9	44	44	0,1	6,1
Cajas Municipales	21,6	1 080	1 096	1,5	11,9
Cajas Rurales	0,0	0	0	-	-100,0
<b>TOTAL</b>	<b>100,0</b>	<b>5 032</b>	<b>5 076</b>	<b>0,9</b>	<b>4,7</b>
Vista	21,4	1 055	1 087	3,0	-6,3
Ahorro	50,8	2 627	2 580	-1,8	0,6
A plazo	27,8	1 350	1 410	4,4	25,5
MN	78,3	4 003	3 977	-0,7	0,2
ME	21,7	1 029	1 099	6,8	24,8
ME (Mill. US\$)		311	332	6,8	24,8

1/ Se utiliza tipo de cambio fijo (TCF) a diciembre 2019 (S/ 3,31 por dólar).

Fuente: SBS y AFP.

Elaboración: BCRP - Sucursal Huancayo. Departamento de Estudios Económicos.

## Ica: Crecimiento de los depósitos

(Var. % nominal con respecto a similar mes del año anterior)

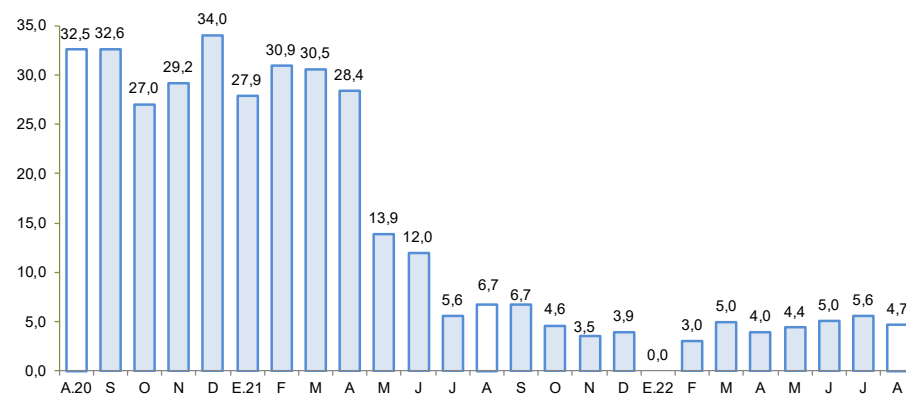

Fuente: SBS y AFP.

Elaboración: BCRP – Sucursal Huancayo



La inversión pública totalizó S/ 151,2 millones en agosto, siendo mayor en 129,1 por ciento respecto a similar mes del año previo.

## Ica: Ejecución del Presupuesto de Inversiones 1/2/

(En millones de soles)

	Agosto			Enero - Agosto		
	2 021	2 022	Var % real	2 021	2 022	Var % real
Gobierno Nacional	28,8	68,1	118,1	121,5	210,5	61,0
Gobierno Regional	8,5	20,0	115,6	89,7	94,1	-2,4
Gobiernos locales	23,5	63,1	147,5	174,4	349,1	86,1
<b>Inversión Pública</b>	<b>60,9</b>	<b>151,2</b>	<b>129,1</b>	<b>385,6</b>	<b>653,7</b>	<b>57,6</b>

1/ Información actualizada al 31 de agosto de 2022

2/ Comprende la adquisición de activos no financieros.

Fuente: MEF

Elaboración: BCRP - Sucursal Huancayo.

## Ica: Crecimiento de la Ejecución del Presupuesto de Inversiones

(Var.% real)

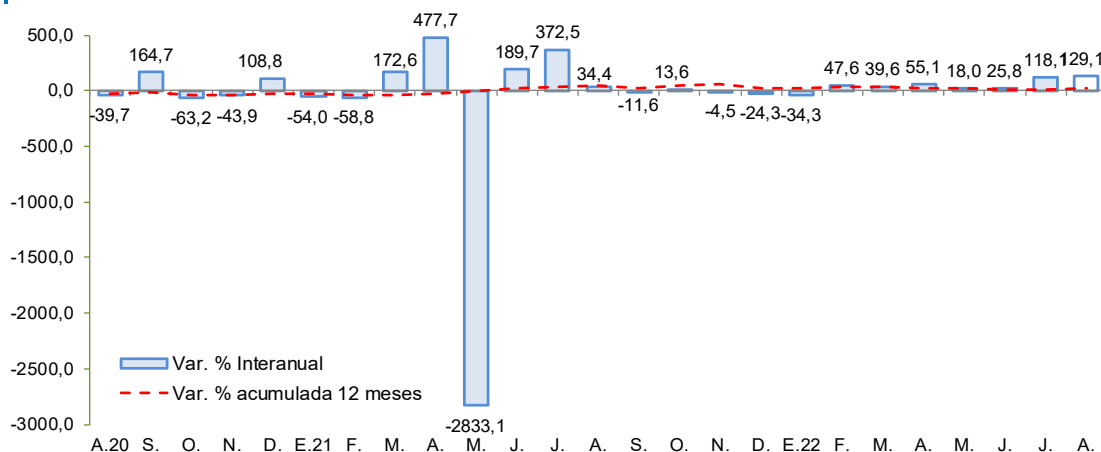

Fuente: MEF

Elaboración: BCRP – Sucursal Huancayo

- La **inversión pública** totalizó S/ 151,2 millones en agosto y observó una expansión interanual de 129,1 por ciento, por la mayor ejecución en todos los niveles de gobierno.
- Entre los principales proyectos que se ejecutaron en lo que va del año, destacaron en el Gobierno Nacional, “Rehabilitación y mejoramiento de la carretera Ica - Los Molinos - Tambillos” con S/ 37,6 millones; el “Mejoramiento de la carretera Los Aquijes – Cocharcas – Huambo – Córdova – Ocoyo, provincia de Ica” con S/ 29,9 millones; y “Mejoramiento y ampliación del servicio de protección ante avenidas extremas en el distrito de Tinguña, provincia de Ica”, con un gasto devengado de S/ 28,4 millones.
- En el Gobierno Regional, “Mejoramiento de la Prestación de los Servicios Educativos de la I.E. Ricardo Palma en el distrito de Tate”, con un devengado de S/ 9,4 millones; “Control de desbordes e inundaciones en el río Ica y quebrada Cansas - Chanchajalla”, con S/ 8,9 millones devengados; y “Creación, ampliación y mejoramiento del servicio de alcantarillado en los Centros Poblados de la provincia de Nasca”, con S/ 8,3 millones.
- En los gobiernos locales, “Creación del complejo multideportivo en el distrito de Nasca” con S/ 8,3 millones; el “Mejoramiento y ampliación de la gestión integral de residuos sólidos en la provincia de Nasca” con un devengado de S/ 6,3 millones; y “Mejoramiento del servicio de transitabilidad en la provincia de Chincha” con S/ 5,0 millones.