



BANCO CENTRAL DE RESERVA DEL PERÚ

Ica: Síntesis de Actividad Económica - Mayo 2022 -

**Departamento de Estudios Económicos
Sucursal Huancayo**

Julio 2022

Actividad Primaria

- El **sector agropecuario** se contrajo 5,5 por ciento en mayo respecto a similar mes del año previo, por la disminución de la producción agrícola (-10,9 por ciento), ante la menor producción para el mercado externo y agroindustria (-10,4 por ciento), por menores cosechas de espárrago, maíz amarillo duro y tomate.
- La **actividad minera** creció 37,6 por ciento en mayo, debido principalmente a la mayor producción de cobre (196,9 por ciento) y plata (28,0 por ciento), por un efecto base ante el inicio de producción de Mina Justa, de la empresa Marcobre.
- La **actividad pesquera** creció 66,6 por ciento en mayo, explicado por la mayor extracción de especies hidrobiológicas para consumo humano indirecto (97,7 por ciento).

Otros Indicadores de Actividad Económica

- El **crédito directo total** en la región (S/ 6 200 millones) creció en 6,4 por ciento en mayo de 2022, con relación a similar mes del año pasado, impulsado por el crecimiento de los créditos a empresas (9,7 por ciento) y a personas (0,3 por ciento).
- Por su parte, la **inversión pública** totalizó en mayo S/ 81,3 millones y creció 18,0 por ciento, explicado por los mayores montos devengados del Gobierno Regional y los municipios.

Ica: Otros indicadores de actividad económica (Variación % respecto a similar mes del año anterior)

	Dic.21	Ene.22	Feb.22	Mar.22	Abr.22	May.22
Producción industrial primaria 1/	↑ 14,8	↓ -2,2	↑ 5,4	↑ 29,1	↑ 32,6	↑ 2,1
Arribos a los establec. de hospedaje	↑ 9,3	↑ 40,8	↑ 194,1	↑ 41,4	↑ 55,6	n.d.
Crédito total 2/	↑ 2,2	↑ 3,4	↑ 4,4	↑ 6,2	↑ 6,2	↑ 6,4
Crédito de consumo 2/	↓ -1,9	↓ -0,3	↑ 2,8	↑ 3,3	↑ 4,5	↑ 5,5
Crédito hipotecario 2/	↑ 1,6	↑ 2,6	↑ 2,4	↑ 2,1	↑ 4,1	↑ 3,5
Inversión pública 2/	↓ -24,3	↓ -34,3	↑ 47,6	↑ 39,6	↑ 55,1	↑ 18,0

1/ En términos reales.

2/ En términos nominales.

Fuentes: BCRP - Sucursal Huancayo, MINEM, PRODUCE, SBS y MEF.

El sector agropecuario disminuyó 5,5 por ciento en mayo, ante la menor producción agrícola (-10,9 por ciento), aunque contrarrestado parcialmente por la mayor producción pecuaria (2,1 por ciento).

Ica: Producción de principales productos agropecuarios 1/ (En toneladas)

Subsectores	Estructura Porcentual 2020 2/	Mayo			Enero - Mayo				
		2021	2022	Var.%	Contribución al crecimiento 3/	2021	2022	Var.%	Contribución al crecimiento 3/
PRODUCCIÓN AGRÍCOLA	61,0			-10,9	-6,3			3,1	2,0
Orientado al mercado externo									
Mdo. externo agroindustria 2/	54,6			-10,4	-5,8			3,8	2,3
Espárrago	18,8	11 991	7 607	-36,6	-5,2	63 618	57 180	-10,1	-1,4
Uva	15,2	620	300	-51,6	-0,2	272 008	305 065	12,2	3,3
Mandarina	4,2	35 684	41 966	17,6	1,8	75 796	89 937	18,7	0,7
Palto	3,1	23 615	24 953	5,7	0,6	42 404	44 283	4,4	0,2
Maíz amarillo duro	3,0	29 138	25 263	-13,3	-1,0	76 035	95 310	25,4	0,9
Tomate	2,4	1 918	1 664	-13,3	-0,1	56 164	31 049	-44,7	-1,2
Cebolla cabeza amarilla	1,9	4 118	5 383	30,7	0,3	29 382	23 152	-21,2	-0,2
Alcachofa	1,1	0	0	-	0,0	0	0	-	0,0
Pecano	1,0	2 134	1 692	-20,7	-1,3	2 140	1 712	-20,0	-0,2
Algodón 1/	0,9	1 575	3 218	104,4	1,6	6 260	12 031	92,2	1,0
Tangelo	0,5	0	0	-	0,0	0	0	-	0,0
Páprika	0,3	243	338	39,3	0,2	1 245	1 083	-13,0	-0,1
Pallar grano seco	0,3	0	0	-	0,0	190	321	69,3	0,0
Orientado al mercado interno	6,5			-22,3	-0,6			-11,0	-0,3
Papa	1,7	101	77	-23,5	0,0	556	594	6,8	0,0
Zapallo	0,2	323	1 016	214,8	0,1	2 422	2 715	12,1	0,0
Alfalfa	0,5	12 098	4 008	-66,9	-0,4	60 223	58 188	-3,4	0,0
Maíz choclo	0,4	0	0	-	0,0	0	74	-	0,0
Camote	0,3	435	970	122,8	0,1	7 785	9 405	20,8	0,0
PRODUCCIÓN PECUARIA	39,0			2,1	0,9			0,8	0,3
Huevo	20,1	17 101	17 251	0,9	0,2	84 175	84 978	1,0	0,2
Carne de ave 4/	14,3	9 029	9 305	3,1	0,5	40 774	40 544	-0,6	-0,1
SECTOR AGROPECUARIO 1/	100,0			-5,5	-5,5			2,3	2,3

1/ Cifras preliminares.

2/ A precios de 2007

3/ En base a la estructura de similar periodo de 2020.

4/ Peso neto.

Fuente: MINAGRI

Elaboración: BCRP - Sucursal Huancayo.

- El **subsector agrícola** en mayo decreció en 10,9 por ciento por la menor producción orientada al mercado externo (-10,4 por ciento) principalmente por la disminución en la producción de espárrago (-36,6 por ciento), maíz amarillo duro (-13,3 por ciento) y tomate (-13,3 por ciento), explicándose en espárrago por los menores rendimientos ante las condiciones climáticas desfavorables al cultivo; en maíz amarillo duro, por un adelanto en las siembras respecto de la campaña previa, debido a la mayor disponibilidad de aguas de avenida; y en tomate, por menores siembras de pequeños y medianos productores, ante el incremento en el precio de los fertilizantes químicos.
- Respecto al subsector pecuario, el incremento de 2,1 por ciento en mayo de 2022, se sustentó en la mayor producción de huevo (0,9 por ciento) y de carne de ave (3,1 por ciento).

Ica: Crecimiento de la producción agropecuaria 1/ (Var.% real respecto a similar mes del año anterior)

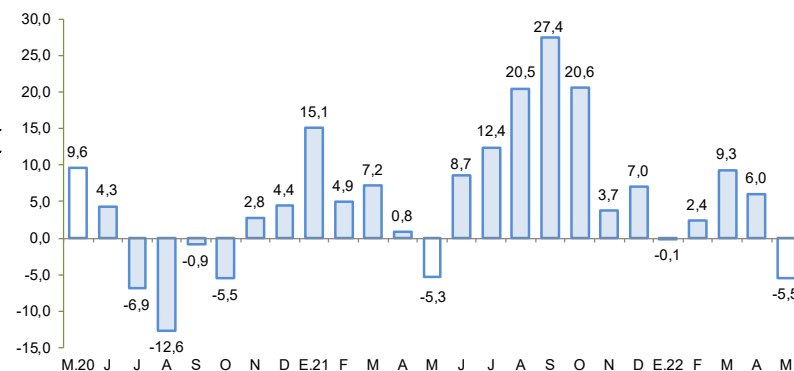

1/ Estimado a precios de 2007

Fuente: MINAGRI

Elaboración: BCRP - Sucursal Huancayo

En mayo, la producción pesquera aumentó en 66,6 por ciento, por la mayor extracción para consumo humano indirecto (97,7 por ciento).

Ica: Producción Pesquera 1/
(Var. % real respecto al mismo periodo del año anterior)

Destino	Mayo			Enero - Mayo		
	2021	2022	Var. %2/	2021	2022	Var. %2/
Consumo Humano Directo			- 59,2			3,2
Enlatado	654	903	38,2	4 700	6 463	37,5
Congelado	3 371	940	- 72,1	27 327	27 112	- 0,8
Consumo Humano Indirecto			97,7			29,4
Anchoveta	128 654	254 362	97,7	196 803	254 709	29,4
SECTOR PESCA 2/			66,6			14,6

1/ Cifras preliminares.

2/ A precios de 2007.

Fuente: PRODUCE

Elaboración: BCRP - Sucursal Huancayo.

- La **producción pesquera** aumentó 66,6 por ciento en mayo respecto a similar mes del año previo, debido a la mayor captura de anchoveta para la industria (97,7 por ciento); no obstante, disminuyó la captura de especies hidrobiológicas para consumo humano directo (-59,2 por ciento), principalmente para congelado (-72,1 por ciento).
- En el periodo acumulado de enero a mayo, la producción del sector creció en 14,6 por ciento, principalmente por la mayor captura de anchoveta para la industria (29,4 por ciento), a lo que se sumó la mayor extracción para consumo humano directo (3,2 por ciento) orientado a enlatado (37,5 por ciento).

Cotización de la harina de pescado
(US\$/Tonelada – Hamburgo)

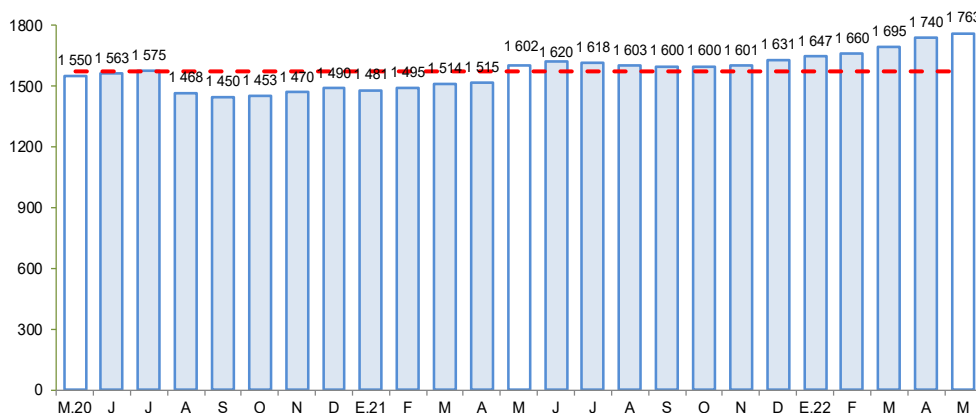

Fuente: Bloomberg.

Elaboración: BCRP – Sucursal Huancayo

En mayo, la producción minera aumentó en 37,6 por ciento, debido principalmente a la mayor producción de cobre (196,9 por ciento) y plata (28,0 por ciento).

Ica: Producción Minera 1/

(Var. % real respecto al mismo periodo del año anterior)

Mineral	Estructura Porcentual 2020 2/	Mayo				Enero - Mayo			
		2021	2022	Var.%	Contribución 3/	2021	2022	Var.%	Contribución 3/
Hierro (TMF)	47,6	1 060 568	1 021 111	- 3,7	-1,8	4 921 307	4 927 335	0,1	0,1
Zinc (TMF)	25,8	13 222	11 350	- 14,2	-3,2	73 098	52 061	-28,8	-7,5
Cobre (TMF)	20,2	4 883	14 497	196,9	41,3	21 735	71 324	228,2	44,6
Plata (Onzas troy)	3,4	419 667	537 010	28,0	1,1	1 773 756	2 706 420	52,6	1,8
Plomo (TMF)	2,3	1 905	1 903	- 0,1	-0,0	8 625	8 443	-2,1	-0,1
Oro (Onzas troy)	0,6	1 140	1 503	31,9	0,2	5 139	6 545	27,3	0,2
SECTOR MINERÍA 2/	100,0			37,6	37,6			39,1	39,1

1/ Cifras preliminares.

2/ A precios de 2007.

3/ En base a la estructura porcentual de similar periodo de 2020.

Fuente: MINEM.

Elaboración: BCRP - Sucursal Huancayo.

- La **producción minera** en mayo aumentó en 37,6 por ciento, debido principalmente a la mayor producción de cobre (196,9 por ciento) y plata (28,0 por ciento), en ambos casos explicado por un efecto base, al iniciar operaciones de explotación la empresa minera Marcobre, que viene operando la unidad Mina Justa, en el distrito de Marcona (provincia de Nasca).
- Entre enero y mayo el sector creció 39,1 por ciento, por la mayor producción principal de cobre (228,2 por ciento) y plata (52,6 por ciento), por un efecto base ante el inicio de operaciones de la empresa Marcobre (Mina Justa). En términos de participación en el Valor Bruto de Producción (VBP) minero, en lo que va del año destacó cobre con 46,1 por ciento, seguido de hierro (34,5 por ciento) y zinc (13,3 por ciento).

Ica: Crecimiento de la producción minera 1/

(Var. % real respecto a similar mes del año anterior)

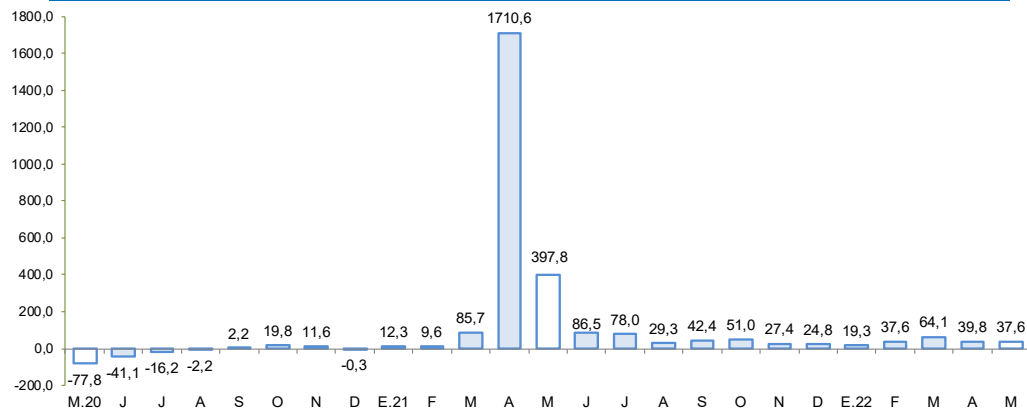

1/ Estimado a precios de 2007

Fuente: MINEM

Elaboración: BCRP - Sucursal Huancayo

En mayo, la producción manufacturera primaria aumentó en 2,1 por ciento, por la mayor producción de productos pesqueros (92,1 por ciento) y de metales refinados (18,8 por ciento).

Ica: Producción Manufacturera Primaria 1/ (Var. % real respecto al mismo periodo del año anterior)

Ramaz de Actividad	Estructura porcentual 2020	Mayo		Enero - Mayo	
		Var. %	Contribución	Var. %	Contribución
Refinación de Metales	9,2	18,8	1,7	10,1	1,1
Estaño refinado	9,2	18,8	1,7	10,1	1,1
Productos pesqueros	2,4	92,1	10,4	25,0	1,1
Harina de pescado	2,3	95,3	9,9	27,3	1,1
Aceite de pescado	0,1	54,3	0,5	-2,0	0,0
Hidrocarburos líquidos	88,4	-12,6	-10,0	10,6	9,0
Glp	42,1	-15,7	-5,9	1,4	0,6
Gasolina	36,1	-12,9	-4,1	4,0	1,4
Diesel y fuel oil	10,1	-0,7	-0,1	70,6	7,0
Manufactura Primaria	100,0	2,1	2,1	11,1	11,1

1/ Cifras preliminares.

Fuente: MINEM y PRODUCE

Elaboración: BCRP - Sucursal Huancayo.

- El **procesamiento primario de recursos** en mayo, aumentó 2,1 por ciento, debido a la mayor producción de productos pesqueros (92,1 por ciento) y de metales refinados (18,8 por ciento).
- En el acumulado de enero a mayo, el subsector se expandió en 11,1 por ciento, por la mayor producción de hidrocarburos líquidos (10,6 por ciento), productos pesqueros (25,0 por ciento) y de metales refinados (10,1 por ciento).

Ica: Crecimiento de la producción manufacturera primaria 1/ (Var.% real respecto a similar mes del año anterior)

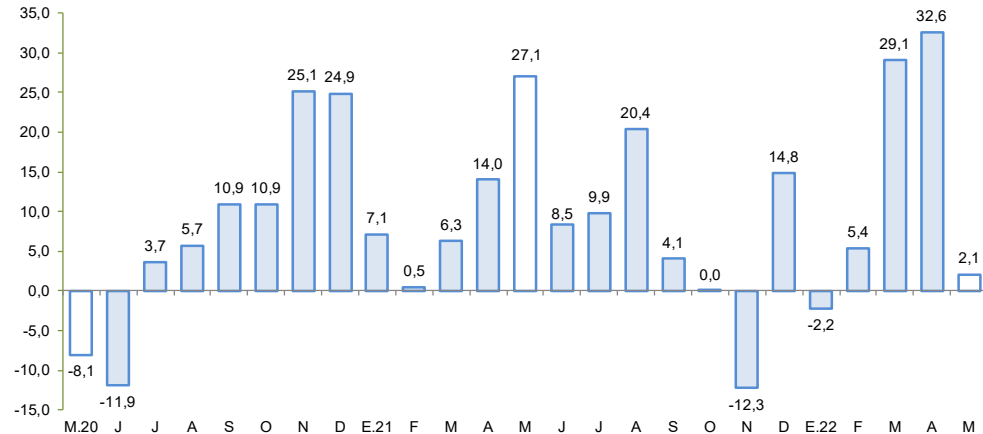

1/ Cifras preliminares.

Fuente: MINEM y PRODUCE.

Elaboración: BCRP - Sucursal Huancayo

En mayo de 2022, el crédito directo total en la región (S/ 6 200 millones) creció 6,4 por ciento respecto de similar mes del año anterior, y en 1,2 por ciento con relación al mes previo. En el primer caso, influyeron las mayores colocaciones de la Banca Múltiple (0,8 por ciento) y las Instituciones No Bancarias (19,8 por ciento).

Ica: Crédito Directo (Saldos a fin de periodo)

	Estructura % May-22	Saldo en millones de soles con TCF 1/		Tasa de crecimiento (%)	
		Abr-22	May-22	Mes	12 Meses
Banco de la Nación	3,0	183	187	2,3	20,5
Agrobanco	0,2	13	13	-1,0	35,0
Banca Múltiple	67,3	4 134	4 171	0,9	0,8
Instituciones No Bancarias	29,5	1 796	1 829	1,9	19,8
Financieras	5,2	313	321	2,7	25,3
Cajas Municipales	24,2	1 476	1 500	1,7	18,9
Cajas Rurales	0,1	4	5	5,4	-10,3
Edpymes	0,0	3	3	2,9	19,4
Arrendamiento Financiero	0,0	0	0	-	-
TOTAL	100,0	6 125	6 200	1,2	6,4
Empresas	66,8	3 960	4 143	4,6	9,7
Personas	33,2	2 165	2 057	-5,0	0,3
Consumo	26,9	1 636	1 667	1,9	8,1
Hipotecario	6,3	530	389	-26,5	-23,5
MN	80,0	4 911	4 960	1,0	6,2
ME	20,0	1 214	1 240	2,1	7,2
ME (Mill. US\$)		367	374	2,1	7,2

1/ Se utiliza tipo de cambio fijo (TCF) a diciembre 2019 (S/ 3,31 por dólar).

Fuente: SBS y AFP.

Elaboración: BCRP - Sucursal Huancayo. Departamento de Estudios Económicos.

- La **morosidad** al término de abril de 2022 se situó en 4,7 por ciento, nivel menor en 0,3 de punto porcentual respecto a similar mes del año previo. Los mayores ratios se registraron en las Edpymes (8,5 por ciento) y Agrobanco (39,2 por ciento).

Ica: Crecimiento del crédito directo

(Var.% nominal con respecto a similar mes del año anterior)

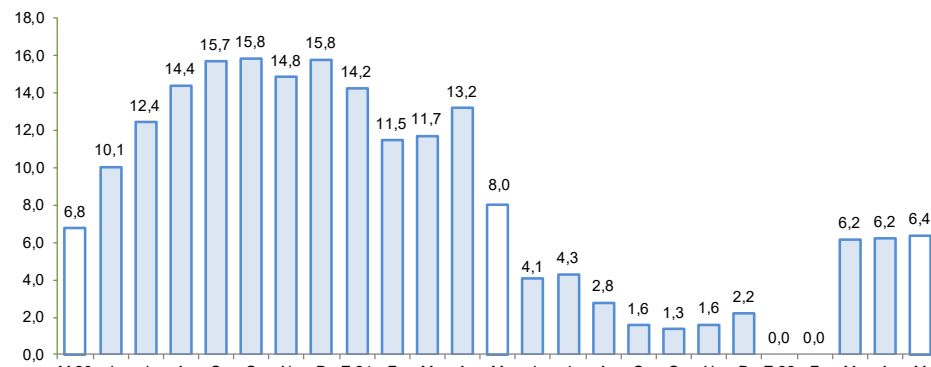

Fuente: SBS y AFP.

Elaboración: BCRP – Sucursal Huancayo

Ica: Tasa de morosidad 1/

(Porcentaje)

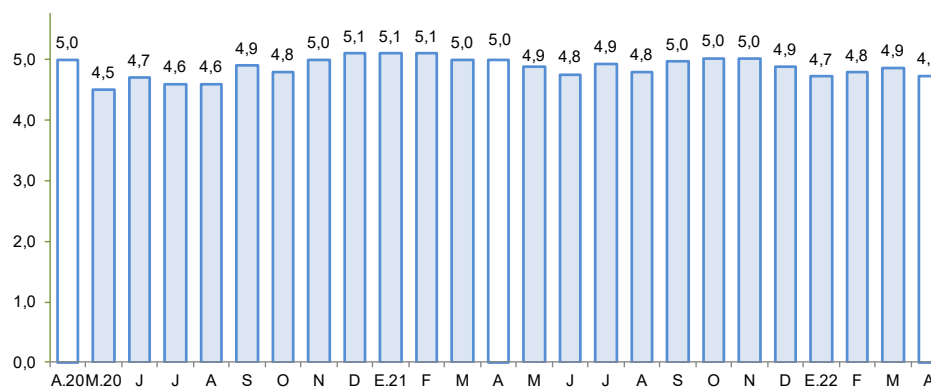

1/ Morosidad = (créditos vencidos + créditos en cobranza judicial) / colocaciones brutas.

Fuente: SBS y AFP.

Elaboración: BCRP – Sucursal Huancayo

Los depósitos en mayo de 2022 (S/ 4 964 millones) aumentaron en 4,4 por ciento respecto a similar mes del año previo, por los mayores depósitos del Banco de la Nación (1,1 por ciento), Banca Múltiple (3,1 por ciento) y de las Instituciones No Bancarias (10,1 por ciento).

Ica: Depósitos

(Saldos a fin de periodo)

	Estructura % May-22	Saldo en millones de soles con TCF 1/		Tasa de crecimiento (%)	
		Abr-22	May-22	Mes	12 Meses
Banco de la Nación	9,4	472	467	-1,0	1,1
Banca Múltiple	68,3	3 427	3 391	-1,0	3,1
Instituciones No Bancarias	22,3	1 084	1 106	2,0	10,1
Financieras	0,9	46	46	-0,7	11,4
Cajas Municipales	21,3	1 037	1 060	2,1	10,1
Cajas Rurales	0,0	0	0	-	-100,0
TOTAL	100,0	4 982	4 964	-0,4	4,4
Vista	20,7	1 055	1 028	-2,5	-9,5
Ahorro	53,1	2 722	2 636	-3,2	10,9
A plazo	26,2	1 205	1 299	7,8	4,7
MN	78,5	3 939	3 896	-1,1	3,7
ME	21,5	1 044	1 068	2,4	6,9
ME (Mill. US\$)		315	323	2,4	6,9

1/ Se utiliza tipo de cambio fijo (TCF) a diciembre 2019 (S/ 3,31 por dólar).

Fuente: SBS y AFP.

Elaboración: BCRP - Sucursal Huancayo. Departamento de Estudios Económicos.

Ica: Crecimiento de los depósitos

(Var. % nominal con respecto a similar mes del año anterior)

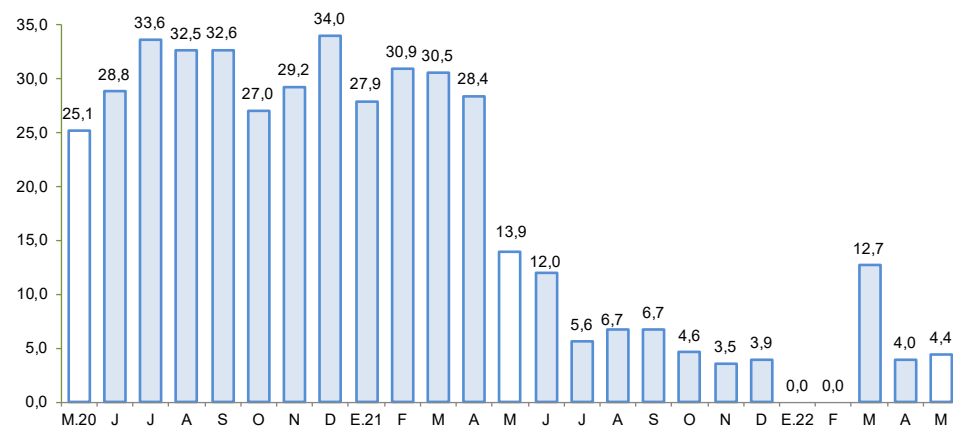

Fuente: SBS y AFP.

Elaboración: BCRP – Sucursal Huancayo

La inversión pública en mayo sumó S/ 81,3 millones, superior en 18,0 por ciento, por la mayor ejecución a nivel del Gobierno Regional (31,1 por ciento) y municipalidades (65,5 por ciento).

Ica: Ejecución del Presupuesto de Inversiones 1/ 2/

(En millones de soles)

	Mayo			Enero - Mayo		
	2 021	2 022	Var % real	2 021	2 022	Var % real
Gobierno Nacional	29,6	23,3	-27,3	57,4	81,2	32,3
Gobierno Regional	8,0	11,4	31,1	46,7	39,9	-20,1
Gobiernos locales	26,0	46,6	65,5	100,4	171,2	59,5
Inversión Pública	63,7	81,3	18,0	204,5	292,3	33,7

1/ Información actualizada al 30 de mayo de 2022

2/ Comprende la adquisición de activos no financieros.

Fuente: MEF

Elaboración: BCRP - Sucursal Huancayo.

Ica: Crecimiento de la Ejecución del Presupuesto de Inversiones

(Var. % real)

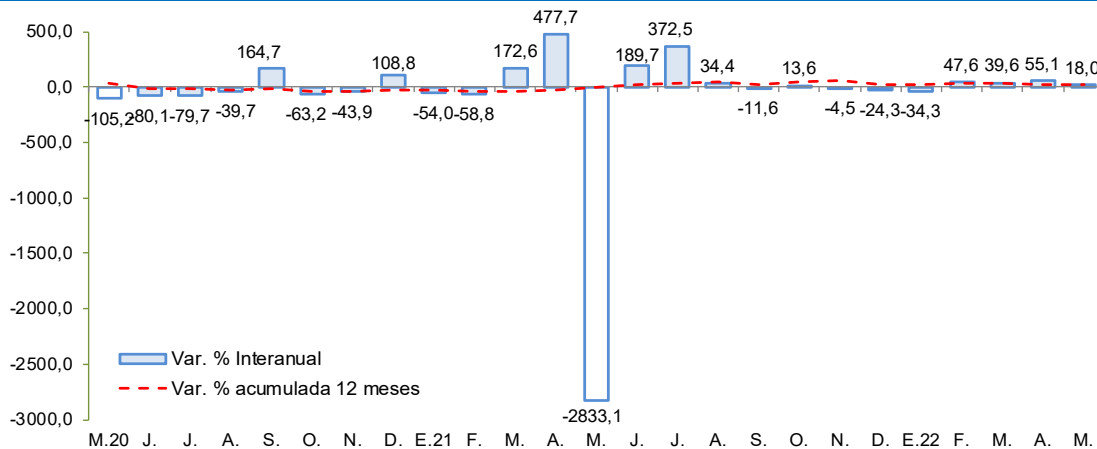

Fuente: MEF

Elaboración: BCRP – Sucursal Huancayo

- La **inversión pública** totalizó en mayo S/ 81,3 millones, observando una expansión de 18,0 por ciento, por la mayor ejecución a nivel del Gobierno Regional (31,1 por ciento) y de los gobiernos locales (65,5 por ciento).
- Entre los principales proyectos que se ejecutaron en lo que va del año, destacaron en el Gobierno Nacional, la “Rehabilitación y mejoramiento de la carretera Ica - Los Molinos - Tambillos” con S/ 25,7 millones; el “Mejoramiento de la carretera Los Aquijes - Dv. Cocharcas - Huambo” con S/ 15,9 millones; y la “Rehabilitación del puente Chamorro y accesos”, con un gasto devengado de S/ 9,2 millones.
- En el Gobierno Regional, el “Mejoramiento de la prestación de los servicios educativos de la I.E. Ricardo Palma del Centro Poblado La Capilla, distrito de Tate, provincia de Ica”, con un devengado de S/ 7,2 millones; la “Reconstrucción y rehabilitación del camino departamental Cocharcas - Quilque - Pampahuasi - Espinal - Huambo - Tingo”, con S/ 6,8 millones devengados; y “Creación, ampliación y mejoramiento del servicio de alcantarillado en los centros poblados Changuillo, San Javier, Chiquerillo, San Juan, La Merced, Lacra, Nueva Esperanza, Cabildo y La Legua y Changuillo”, con S/ 5,8 millones.
- En los gobiernos locales, el “Mejoramiento del servicio de transitabilidad en la provincia de Chincha”, con S/ 6,9 millones; la “Creación del complejo multideportivo en la provincia de Nasca”, con S/ 6,9 millones; y el “Mejoramiento, ampliación de la gestión integral de residuos sólidos en Nasca”, con S/ 4,6 millones en devengados.