



**BANCO CENTRAL DE RESERVA DEL PERÚ**

# **Ica: Síntesis de Actividad Económica - Abril 2022 -**

**Departamento de Estudios Económicos  
Sucursal Huancayo**

Junio 2022

### Actividad Primaria

- El **sector agropecuario** se expandió 5,1 por ciento en abril respecto a similar mes del año previo, por el crecimiento de la producción agrícola (7,5 por ciento), ante la mayor producción para el mercado externo y agroindustria (7,7 por ciento), por mayores cosechas de uva (25,4 por ciento), maíz amarillo duro (132,6 por ciento) y algodón (57,7 por ciento).
- La **actividad minera** creció 39,8 por ciento en abril, debido principalmente a la mayor producción de cobre (250,1 por ciento) y plata (43,7 por ciento), por un efecto base por el inicio de producción de Mina Justa.
- La **actividad pesquera** disminuyó 61,6 por ciento en abril, explicado por la nula extracción de especies hidrobiológicas para consumo humano indirecto.

### Otros Indicadores de Actividad Económica

- El **crédito directo total** en la región creció en 6,2 por ciento en abril de 2022 con relación a similar mes del año pasado, impulsado por el crecimiento de los créditos a empresas (6,9 por ciento) y a personas (5,0 por ciento).
- Por su parte, la **inversión pública** totalizó en abril S/ 75,4 millones y creció 55,1 por ciento, explicado por los mayores montos devengados del Gobierno Nacional y de los municipios.

#### Ica: Otros indicadores de actividad económica (Variación % respecto a similar mes del año anterior)

	Nov.21	Dic.21	Ene.22	Feb.22	Mar.22	Abr.22
Producción industrial primaria 1/	↓ -12,3	↑ 14,8	↓ -2,2	↑ 5,4	↑ 29,1	↑ 32,6
Arribos a los establec. de hospedaje	↑ 13,6	↑ 9,3	↑ 38,8	↑ 173,9	↑ 33,3	n.d.
Crédito total 2/	↑ 1,6	↑ 2,2	↑ 3,4	↑ 4,4	↑ 6,2	↑ 6,2
Crédito de consumo 2/	↓ -2,0	↓ 0,0	↑ 2,1	↑ 2,2	↑ 3,7	↑ 5,5
Crédito hipotecario 2/	↑ 1,4	↑ 2,9	↑ 2,7	↑ 3,0	↑ 3,6	↑ 3,5
Inversión pública 2/	↓ -4,5	↓ -24,3	↓ -34,3	↑ 47,6	↑ 39,6	↑ 55,1

1/ En términos reales.

2/ En términos nominales.

Fuentes: BCRP - Sucursal Huancayo, MINEM, PRODUCE, SBS y MEF.

## El sector agropecuario aumentó 5,1 por ciento en abril por la mayor producción agrícola (7,5 por ciento) y pecuaria (2,1 por ciento).

### Ica: Producción de principales productos agropecuarios 1/ (En toneladas)

Subsectores	Estructura Porcentual 2020 2/	Abril			Enero - Abril				
		2021	2022	Var.%	Contribución al crecimiento 3/	2021	2022	Var.%	Contribución al crecimiento 3/
<b>PRODUCCIÓN AGRÍCOLA</b>	<b>61,0</b>			<b>7,5</b>	<b>4,2</b>			<b>5,7</b>	<b>3,8</b>
<b>Orientado al mercado externo</b>									
<b>Mdo. externo agroindustria 2/</b>	<b>54,6</b>			<b>7,7</b>	<b>3,9</b>			<b>6,4</b>	<b>4,0</b>
Espárrago	18,8	11 245	8 562	-23,9	-3,3	51 627	49 573	-4,0	-0,5
Uva	15,2	9 969	12 500	25,4	1,5	271 387	304 765	12,3	4,0
Algodón 1/	0,9	2 754	4 344	57,7	1,7	4 686	8 813	88,1	0,9
Tomate	2,4	4 443	2 261	-49,1	-0,6	54 246	29 385	-45,8	-1,5
Maíz amarillo duro	3,0	13 521	31 449	132,6	4,8	46 897	70 047	49,4	1,3
Cebolla cabeza amarilla	1,9	10 523	7 223	-31,4	-0,7	25 263	16 928	-33,0	-0,4
Páprika	0,3	310	251	-19,2	-0,1	1 002	745	-25,7	-0,1
Mandarina	4,2	26 736	35 292	32,0	2,5	40 111	47 972	19,6	0,5
Palto	3,1	10 670	11 306	6,0	0,3	18 790	19 330	2,9	0,1
Alcachofa	1,1	0	0	-	0,0	0	0	-	0,0
Pallar grano seco	0,3	12	190	1503,8	0,2	190	321	69,3	0,0
Tangelo	0,5	0	0	-	0,0	0	0	-	0,0
Pecano	1,0	6	21	228,1	0,0	6	21	228,1	0,0
<b>Orientado al mercado interno</b>	<b>6,5</b>			<b>5,2</b>	<b>0,3</b>			<b>-7,2</b>	<b>-0,2</b>
Papa	1,7	102	87	-14,0	0,0	456	517	13,5	0,0
Zapallo	0,2	60	391	551,7	0,1	2 100	1 699	-19,1	0,0
Alfalfa	0,5	13 176	14 248	8,1	0,1	48 125	54 181	12,6	0,1
Maíz choclo	0,4	0	0	-	0,0	0	74	-	0,0
Camote	0,3	930	1 174	26,3	0,0	7 350	8 435	14,8	0,0
<b>PRODUCCIÓN PECUARIA</b>	<b>39,0</b>			<b>2,1</b>	<b>0,9</b>			<b>0,5</b>	<b>0,2</b>
Huevo	20,1	17 102	17 277	1,0	0,2	67 074	67 727	1,0	0,2
Carne de ave 4/	14,3	9 124	9 416	3,2	0,5	31 744	31 239	-1,6	-0,2
<b>SECTOR AGROPECUARIO 1/</b>	<b>100,0</b>			<b>5,1</b>	<b>5,1</b>			<b>3,9</b>	<b>3,9</b>

1/ Cifras preliminares.

2/ A precios de 2007

3/ En base a la estructura de similar periodo de 2020.

4/ Peso neto.

Fuente: MINAGRI

Elaboración: BCRP - Sucursal Huancayo.

- El **subsector agrícola** en abril creció en 7,5 por ciento por la mayor producción orientada al mercado externo (7,7 por ciento) principalmente por mayor producción de uva (25,4 por ciento), maíz amarillo duro (132,6 por ciento) y algodón (57,7 por ciento), destacando en uva por los mayores rendimientos de las nuevas plantaciones efectuadas en las últimas campañas, principalmente por renovación de variedades; mientras que en maíz amarillo duro y algodón, por mayores expectativas de recuperación de su precio en chacra..
- Respecto al subsector pecuario, el incremento de 2,1 por ciento en abril de 2022, se sustentó en la mayor producción de huevo (1,0 por ciento) y de carne de ave (3,2 por ciento).

### Ica: Crecimiento de la producción agropecuaria 1/ (Var.% real respecto a similar mes del año anterior)

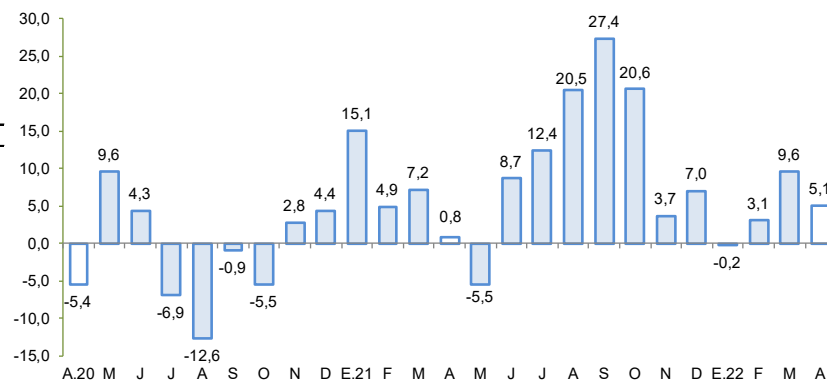

1/ Estimado a precios de 2007

Fuente: MINAGRI

Elaboración: BCRP - Sucursal Huancayo

En abril la producción pesquera disminuyó 61,6 por ciento, por la menor extracción para consumo humano indirecto.

**Ica: Producción Pesquera 1/**  
(Var. % real respecto al mismo periodo del año anterior)

Destino	Abril			Enero - Abril		
	2021	2022	Var. %2/	2021	2022	Var. %2/
<b>Consumo Humano Directo</b>			<b>3,9</b>			<b>12,2</b>
Enlatado	390	637	63,3	4 047	5 560	37,4
Congelado	2 018	1 939	- 3,9	23 956	26 171	9,2
<b>Consumo Humano Indirecto</b>			<b>- 100,0</b>			<b>- 99,5</b>
Anchoveta	32 562	0	- 100,0	68 149	346	-99,5
<b>SECTOR PESCA 2/</b>			<b>- 61,6</b>			<b>- 14,0</b>

1/ Cifras preliminares.

2/ A precios de 2007.

Fuente: PRODUCE

Elaboración: BCRP - Sucursal Huancayo.

- La **producción pesquera** disminuyó 61,6 por ciento en abril respecto a similar mes del año previo, debido a la nula captura de anchoveta para la industria, no obstante, creció la captura de especies hidrobiológicas para consumo humano directo (3,9 por ciento), principalmente para enlatado (63,3 por ciento).
- En el periodo acumulado de enero a abril, la producción del sector cayó en 14,0 por ciento, principalmente por la menor captura de anchoveta para la industria (-99,5 por ciento), no obstante, a que fue parcialmente contrarrestado por la mayor extracción para consumo humano directo (12,2 por ciento) orientado a enlatado (37,4 por ciento) y congelado (9,2 por ciento).

**Cotización de la harina de pescado**  
(US\$/Tonelada – Hamburgo)

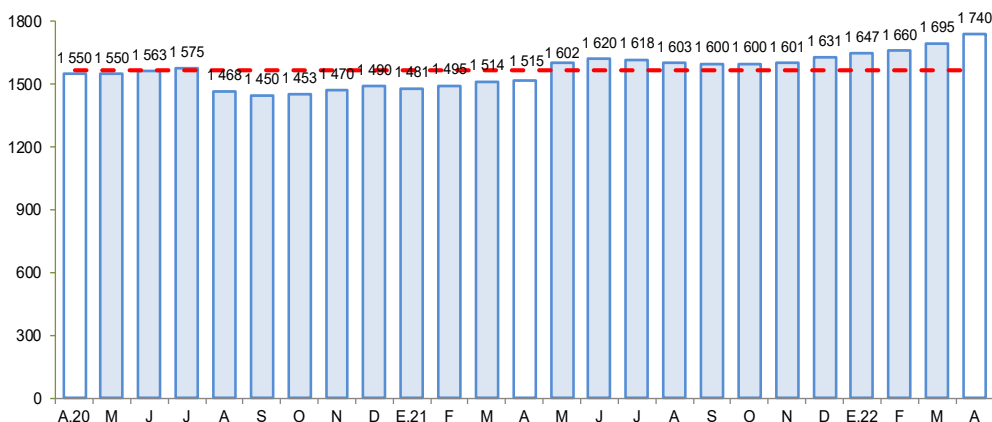

Fuente: Bloomberg.

Elaboración: BCRP – Sucursal Huancayo

En abril la producción minera aumentó en 39,8 por ciento debido a la mayor producción de cobre (250,1 por ciento) y plata (43,7 por ciento).

## Ica: Producción Minera 1/

(Var. % real respecto al mismo periodo del año anterior)

Mineral	Estructura Porcentual 2020 2/	Abril				Enero - Abril			
		2021	2022	Var.%	Contribución 3/	2021	2022	Var.%	Contribución 3/
Hierro (TMF)	47,6	1 028 608	1 106 279	7,6	3,6	3 860 738	3 906 224	1,2	0,6
Zinc (TMF)	25,8	16 186	10 142	-37,3	-10,2	59 876	40 711	-32,0	-8,6
Cobre (TMF)	20,2	4 233	14 819	250,1	45,3	16 851	56 827	237,2	45,5
Plata (Onzas troy)	3,4	368 834	529 966	43,7	1,5	1 354 089	2 169 409	60,2	2,0
Plomo (TMF)	2,3	1 969	1 768	-10,2	-0,3	6 720	6 539	-2,7	-0,1
Oro (Onzas troy)	0,6	1 320	1 056	-20,0	-0,1	4 000	5 041	26,0	0,1
<b>SECTOR MINERÍA 2/</b>	<b>100,0</b>			<b>39,8</b>	<b>39,8</b>			<b>39,5</b>	<b>39,5</b>

1/ Cifras preliminares.

2/ A precios de 2007.

3/ En base a la estructura porcentual de similar periodo de 2020.

Fuente: MINEM

Elaboración: BCRP - Sucursal Huancayo.

- La **producción minera** en abril aumentó en 39,8 por ciento, debido a la mayor producción de cobre (250,1 por ciento) y plata (43,7 por ciento), en ambos casos explicado por un efecto base al iniciar operaciones de explotación la empresa minera Marcobre, que viene operando la Mina Justa, en el distrito de Marcona (provincia de Nasca), a lo que se sumó la mayor extracción de hierro (7,6 por ciento) de la empresa Shougang Hierro Perú.
- De otro lado, entre enero y abril el sector creció 39,5 por ciento, por la mayor producción de cobre (237,2 por ciento), plata (60,2 por ciento) y oro (26,0 por ciento) por un efecto base por inicio de operaciones de Marcobre. En términos de participación en el Valor Bruto de Producción (VBP) minero, en lo que va del año destacó cobre con 46,3 por ciento, seguido de hierro (34,5 por ciento) y zinc (13,1 por ciento).

## Ica: Crecimiento de la producción minera 1/

(Var. % real respecto a similar mes del año anterior)

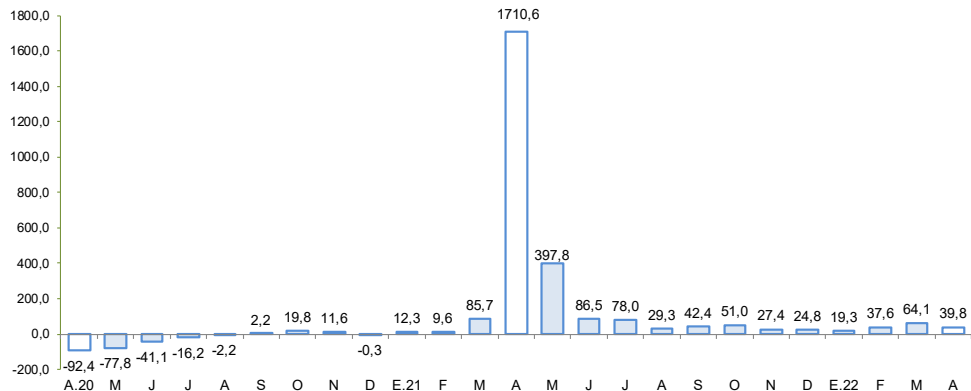

1/ Estimado a precios de 2007

Fuente: MINEM

Elaboración: BCRP - Sucursal Huancayo

En abril, la producción manufacturera primaria aumentó en 32,6 por ciento, por la mayor producción de hidrocarburos líquidos (33,5 por ciento) y de metales refinados (134,0 por ciento).

## Ica: Producción Manufacturera Primaria 1/ (Var. % real respecto al mismo periodo del año anterior)

Ramam de Actividad	Estructura porcentual 2020	Abril		Enero - Abril	
		Var. %	Contribución	Var. %	Contribución
<b>Refinación de Metales</b>	<b>9,2</b>	<b>134,0</b>	<b>6,8</b>	<b>7,5</b>	<b>0,8</b>
Estaño refinado	9,2	134,0	6,8	7,5	0,8
<b>Productos pesqueros</b>	<b>2,4</b>	<b>-100,0</b>	<b>-4,5</b>	<b>-99,5</b>	<b>-2,1</b>
Harina de pescado	2,3	-100,0	-4,2	-99,5	-1,9
Aceite de pescado	0,1	-100,0	-0,3	-99,8	-0,2
<b>Hidrocarburos líquidos</b>	<b>88,4</b>	<b>33,5</b>	<b>30,3</b>	<b>17,9</b>	<b>15,5</b>
Glp	42,1	20,4	8,8	6,7	2,8
Gasolina	36,1	18,1	6,8	9,2	3,3
Diesel y fuel oil	10,1	148,1	14,7	97,0	9,5
<b>Manufactura Primaria</b>	<b>100,0</b>	<b>32,6</b>	<b>32,6</b>	<b>14,3</b>	<b>14,3</b>

1/ Cifras preliminares.

Fuente: MINEM y PRODUCE

Elaboración: BCRP - Sucursal Huancayo.

- El **procesamiento primario de recursos** en abril, aumentó 32,6 por ciento, debido a la mayor producción de hidrocarburos líquidos (33,5 por ciento) y de metales refinados (134,0 por ciento).
- En el acumulado enero – abril, el subsector se expandió en 14,3 por ciento, por la mayor producción de hidrocarburos líquidos (17,9 por ciento) y de metales refinados (7,5 por ciento).

## Ica: Crecimiento de la producción manufacturera primaria 1/ (Var.% real respecto a similar mes del año anterior)

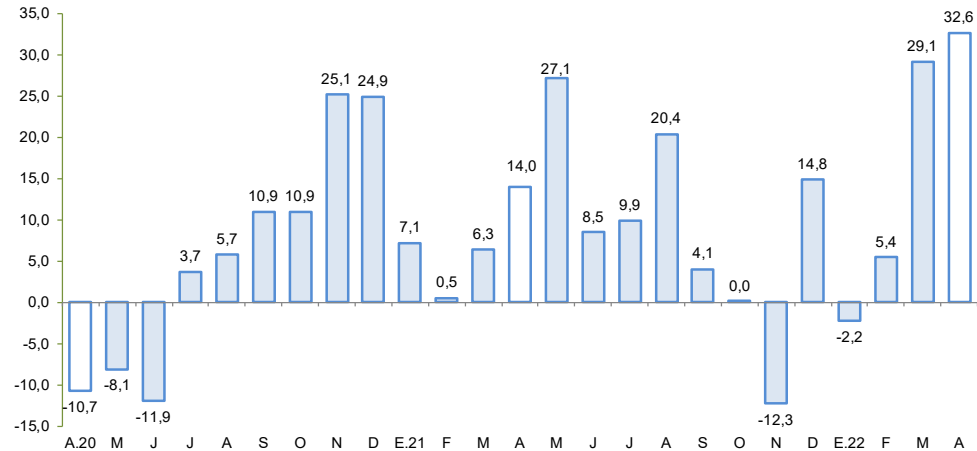

1/ Cifras preliminares.

Fuente: MINEM y PRODUCE.

Elaboración: BCRP – Sucursal Huancayo

En abril de 2022 el crédito directo total en la región creció 6,2 por ciento respecto de similar mes del año anterior, pero disminuyó en 0,2 por ciento con relación al mes previo. En el primer caso, influyeron las mayores colocaciones de las Cajas Municipales (18,8 por ciento).

## Ica: Crédito Directo (Saldos a fin de periodo)

	Estructura % Abr-22	Saldo en millones de soles con TCF 1/ Mar-22		Tasa de crecimiento (%) Abr-22	
		Mar-22	Abr-22	Mes	12 Meses
<b>Banco de la Nación</b>	<b>3,0</b>	<b>177</b>	<b>183</b>	<b>3,0</b>	<b>16,6</b>
<b>Agrobanco</b>	<b>0,2</b>	<b>13</b>	<b>13</b>	<b>0,1</b>	<b>40,6</b>
<b>Banca Múltiple</b>	<b>67,5</b>	<b>4 172</b>	<b>4 134</b>	<b>-0,9</b>	<b>1,4</b>
<b>Instituciones No Bancarias</b>	<b>29,3</b>	<b>1 773</b>	<b>1 796</b>	<b>1,3</b>	<b>17,8</b>
Financieras	5,1	304	313	2,8	15,7
Cajas Municipales	24,1	1 461	1 476	1,0	18,8
Cajas Rurales	0,1	4	4	0,4	-25,5
Edpymes	0,0	3	3	1,1	-55,5
Arrendamiento Financiero	0,0	0	0	-	-
<b>TOTAL</b>	<b>100,0</b>	<b>6 135</b>	<b>6 125</b>	<b>-0,2</b>	<b>6,2</b>
<b>Empresas</b>	<b>64,7</b>	<b>3 982</b>	<b>3 960</b>	<b>-0,5</b>	<b>6,9</b>
<b>Personas</b>	<b>35,3</b>	<b>2 154</b>	<b>2 165</b>	<b>0,5</b>	<b>5,0</b>
Consumo	26,7	1 621	1 636	0,9	5,5
Hipotecario	8,6	533	530	-0,6	3,5
MN	80,2	4 905	4 911	0,1	5,4
ME	19,8	1 230	1 214	-1,3	9,8
ME (Mill. US\$)		372	367	-1,3	9,8

1/ Se utiliza tipo de cambio fijo (TCF) a diciembre 2019 (S/ 3,31 por dólar).

Fuente: SBS y AFP.

Elaboración: BCRP - Sucursal Huancayo. Departamento de Estudios Económicos.

- La **morosidad** al término de marzo de 2022 se situó en 4,9 por ciento, nivel menor en 0,1 de punto porcentual respecto a similar mes del año previo. Los mayores ratios se registraron en las Edpymes (6,6 por ciento) y Agrobanco (39,2 por ciento).

## Ica: Crecimiento del crédito directo

(Var.% nominal con respecto a similar mes del año anterior)

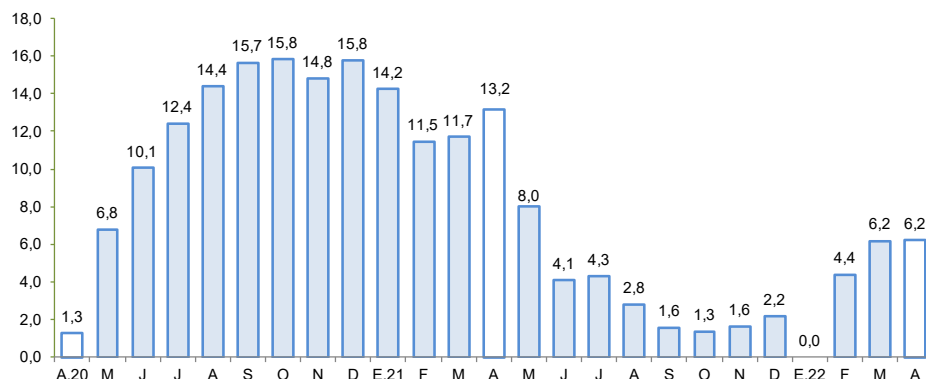

Fuente: SBS y AFP.

Elaboración: BCRP – Sucursal Huancayo

## Ica: Tasa de morosidad 1/

(Porcentaje)

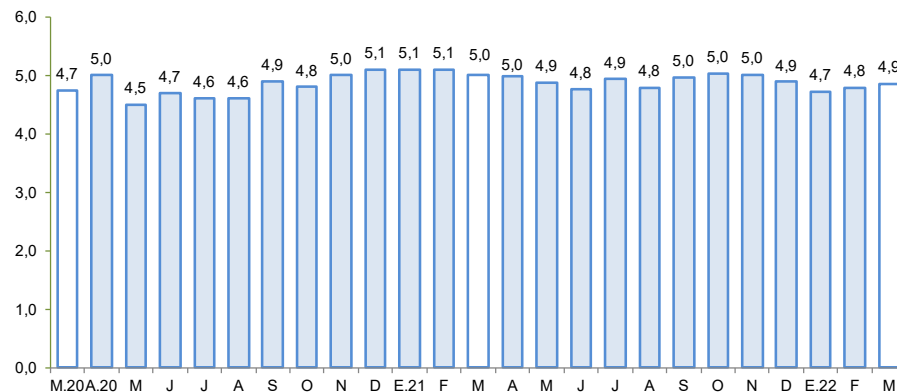

1/ Morosidad = (créditos vencidos + créditos en cobranza judicial) / colocaciones brutas.

Fuente: SBS y AFP.

Elaboración: BCRP – Sucursal Huancayo

Los depósitos en abril de 2022 (S/ 4 982 aumentaron en 4,0 por ciento respecto a similar mes del año previo, por los mayores depósitos del Banco de la Nación (0,8 por ciento), Banca Múltiple (3,7 por ciento) y de las Instituciones No Bancarias (6,3 por ciento).

## Ica: Depósitos

(Saldos a fin de periodo)

	Estructura % Abr-22	Saldo en millones de soles con TCF 1/		Tasa de crecimiento (%)	
		Mar-22	Abr-22	Mes	12 Meses
<b>Banco de la Nación</b>	<b>9,5</b>	<b>500</b>	<b>472</b>	<b>-5,6</b>	<b>0,8</b>
<b>Banca Múltiple</b>	<b>68,8</b>	<b>3 865</b>	<b>3 427</b>	<b>-11,3</b>	<b>3,7</b>
<b>Instituciones No Bancarias</b>	<b>21,8</b>	<b>1 076</b>	<b>1 084</b>	<b>0,7</b>	<b>6,3</b>
Financieras	0,9	45	46	2,8	9,3
Cajas Municipales	20,8	1 031	1 037	0,6	6,2
Cajas Rurales	0,0	0	0	-	-100,0
<b>TOTAL</b>	<b>100,0</b>	<b>5 441</b>	<b>4 982</b>	<b>-8,4</b>	<b>4,0</b>
Vista	21,2	1 479	1 055	-28,6	-5,2
Ahorro	54,6	2 796	2 722	-2,6	14,5
A plazo	24,2	1 167	1 205	3,3	-7,4
MN	79,1	4 335	3 939	-9,1	3,0
ME	20,9	1 106	1 044	-5,7	7,7
ME (Mill. US\$)		334	315	-5,7	7,7

1/ Se utiliza tipo de cambio fijo (TCF) a diciembre 2019 (S/ 3,31 por dólar).

Fuente: SBS y AFP.

Elaboración: BCRP - Sucursal Huancayo. Departamento de Estudios Económicos.

## Ica: Crecimiento de los depósitos

(Var. % nominal con respecto a similar mes del año anterior)

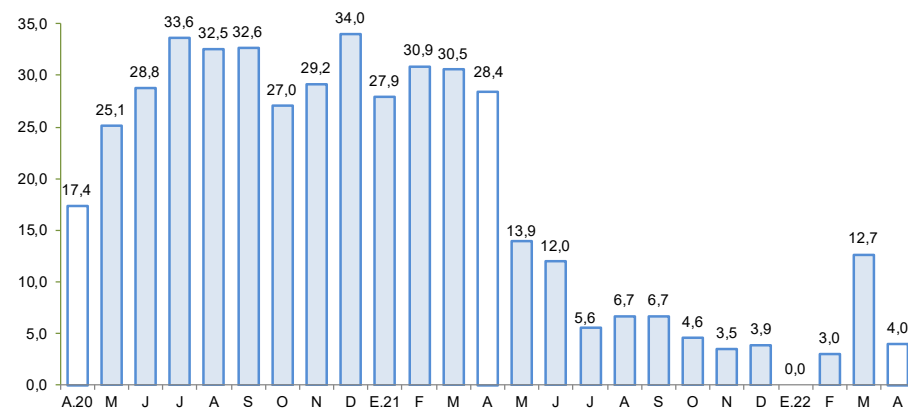

Fuente: SBS y AFP.

Elaboración: BCRP – Sucursal Huancayo



La inversión pública en marzo sumó S/ 75,4 millones siendo mayor en 55,1 por ciento, por la mayor ejecución a nivel del Gobierno Nacional (53,2 por ciento) y municipalidades (89,4 por ciento).

## Ica: Ejecución del Presupuesto de Inversiones 1/ 2/

(En millones de soles)

	Abril			Enero - Abril		
	2 021	2 022	Var % real	2 021	2 022	Var % real
Gobierno Nacional	12,8	21,2	53,2	27,8	57,9	95,7
Gobierno Regional	10,8	10,4	-10,7	38,7	28,5	-30,9
Gobiernos locales	21,4	43,8	89,4	74,3	124,6	57,2
<b>Inversión Pública</b>	<b>45,0</b>	<b>75,4</b>	<b>55,1</b>	<b>140,7</b>	<b>211,0</b>	<b>40,6</b>

1/ Información actualizada al 30 de abril de 2022

2/ Comprende la adquisición de activos no financieros.

Fuente: MEF

Elaboración: BCRP - Sucursal Huancayo.

- La **inversión pública** totalizó en abril S/ 75,4 millones observando una expansión de 55,1 por ciento, por la mayor ejecución a nivel del Gobierno Nacional (53,2 por ciento) y de los gobiernos locales (89,4 por ciento).
- Entre los principales proyectos que se ejecutaron en lo que va del año, destacaron en el Gobierno Nacional, “Rehabilitación y mejoramiento de la carretera Ica - Los Molinos, - Tambillos”, con S/ 14,4 millones de devengado; “Mejoramiento y ampliación de los servicios de alerta temprana frente a inundaciones y movimientos de masas en las cuencas de los ríos Ica y San Juan” con S/ 7,2 millones devengados; e “Instalación de banda ancha para la conectividad integral y desarrollo social de la región Ica”, con un gasto devengado de S/ 6,9 millones.

## Ica: Crecimiento de la Ejecución del Presupuesto de Inversiones

(Var. % real)

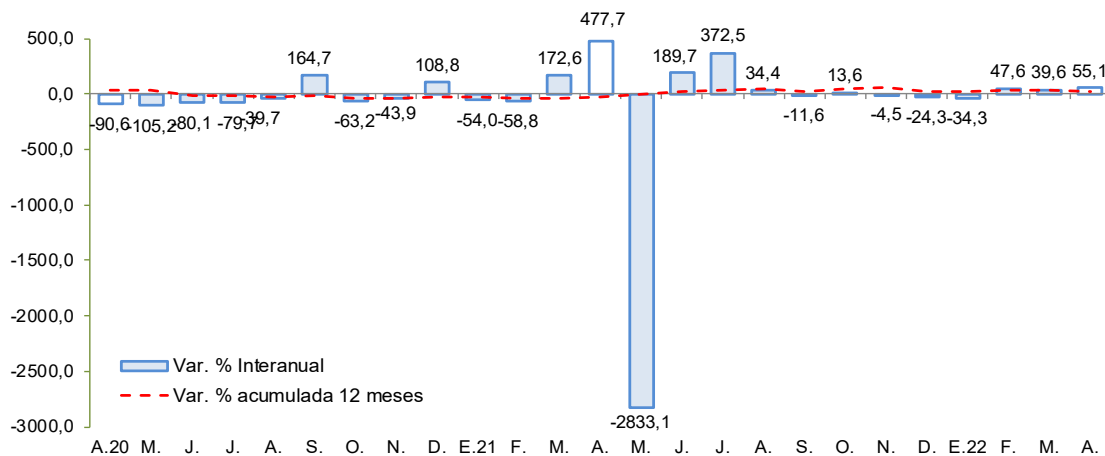

Fuente: MEF

Elaboración: BCRP - Sucursal Huancayo

- En el Gobierno Regional, “Mejoramiento de la prestación de los servicios educativos de la I.E. Ricardo Palma en el distrito de Tate” con un devengado de S/ 5,0 millones; “Adquisición de tomógrafo axial computarizado; remodelación de ambiente complementario en los establecimientos de salud de apoyo de la provincia de Nasca” con S/ 3,7 millones devengados; y “Adquisición de tomógrafo axial computarizado y remodelación de ambiente complementario, en los establecimientos de salud de la provincia de Chincha” con S/ 3,0 millones.
- En los gobiernos locales, “Creación del complejo multideportivo Amaprovi, provincia de Nasca” con S/ 4,7 millones; “Mejoramiento del servicio de transitabilidad en la Av. Unión, distrito de Pueblo Nuevo, provincia de Chincha” con S/ 4,6 millones; y “Mejoramiento e implementación de los servicios de exhibición y exposición cultural de la Municipalidad Provincial de Chincha” con S/ 3,3 millones.