



BANCO CENTRAL DE RESERVA DEL PERÚ

Ica: Síntesis de Actividad Económica - Marzo 2022 -

**Departamento de Estudios Económicos
Sucursal Huancayo**

Mayo 2022

Actividad Primaria

- El **sector agropecuario** se expandió 10,5 por ciento en marzo respecto a similar mes del año previo, por el crecimiento de la producción agrícola (16,0 por ciento), ante la mayor producción para el mercado externo y agroindustria (16,2 por ciento), por mayores cosechas de uva (15,5 por ciento), espárrago (36,5 por ciento) y algodón (334,3 por ciento).
- La **actividad minera** creció 64,1 por ciento en marzo, debido principalmente a la mayor producción de cobre (238,4 por ciento) y plata (76,8 por ciento), por un efecto base por el inicio de producción de Mina Justa.
- La **actividad pesquera** aumentó 4,5 por ciento en marzo, explicado por la mayor extracción de especies hidrobiológicas para consumo humano indirecto (4,6 por ciento).

Otros Indicadores de Actividad Económica

- El **crédito directo total** en la región (S/ 6 136 millones) creció en 6,2 por ciento en marzo de 2022 con relación a similar mes del año pasado, impulsado por el crecimiento de los créditos a empresas (8,1 por ciento) y a personas (2,7 por ciento).
- Por su parte, la **inversión pública** totalizó en marzo S/ 85,8 millones y creció 39,6 por ciento, explicado por los mayores montos devengados del Gobierno Nacional y de los municipios.

Ica: Otros indicadores de actividad económica (Variación % respecto a similar mes del año anterior)

	Oct.21	Nov.21	Dic.21	Ene.22	Feb.22	Mar.22
Producción industrial primaria 1/	↑ 0,0	↓ -12,3	↑ 14,8	↓ -2,2	↑ 5,4	↑ 29,1
Arribos a los establec. de hospedaje	↑ 90,5	↑ 13,6	↑ 9,3	n.d.	n.d.	n.d.
Crédito total 2/	↑ 1,3	↑ 1,6	↑ 2,2	↑ 3,4	↑ 4,4	↑ 6,2
Crédito de consumo 2/	↓ -3,1	↓ -2,0	↓ 0,0	↑ 2,1	↑ 2,2	↑ 3,7
Crédito hipotecario 2/	↑ 1,4	↑ 1,4	↑ 2,9	↑ 2,7	↑ 3,0	↓ -0,4
Inversión pública 2/	↑ 13,6	↓ -4,5	↓ -24,3	↓ -34,3	↑ 47,6	↑ 39,6

1/ En términos reales.

2/ En términos nominales.

Fuentes: BCRP - Sucursal Huancayo, MINEM, PRODUCE, SBS y MEF.

El sector agropecuario aumentó 10,5 por ciento en marzo por la mayor producción agrícola (16,0 por ciento) y pecuaria (1,3 por ciento).

Ica: Producción de principales productos agropecuarios 1/ (En toneladas)

Subsectores	Estructura Porcentual 2020 2/	Marzo			Enero - Marzo				
		2021	2022	Var.%	Contribución al crecimiento 3/	2021	2022	Var.%	Contribución al crecimiento 3/
PRODUCCIÓN AGRÍCOLA	61.0			16.0	10.0			5.4	3.7
Orientado al mercado externo									
Mdo. externo agroindustria 2/	54.6			16.2	9.5			6.2	4.1
Espárrago	18,8	13 752	18 777	36,5	5,6	40 382	41 011	1,6	0,2
Uva	15,2	42 149	48 667	15,5	3,4	261 418	292 265	11,8	4,7
Algodón 1/	0,9	677	2 940	334,3	2,1	1 932	4 470	131,4	0,7
Tomate	2,4	9 221	2 305	-75,0	-1,8	49 803	27 125	-45,5	-1,7
Maíz amarillo duro	3,0	13 678	13 490	-1,4	0,0	33 376	38 598	15,6	0,4
Cebolla cabeza amarilla	1,9	1 640	0	-100,0	-0,3	14 740	10 516	-28,7	-0,2
Páprika	0,3	151	93	-38,7	-0,1	692	494	-28,6	-0,1
Mandarina	4,2	12 960	12 315	-5,0	-0,2	13 375	12 680	-5,2	-0,1
Palto	3,1	7 879	7 717	-2,1	-0,1	8 120	8 024	-1,2	0,0
Alcachofa	1,1	0	0	-	0,0	0	0	-	0,0
Pallar grano seco	0,3	63	22	-65,4	0,0	178	131	-26,3	0,0
Tangelo	0,5	0	0	-	0,0	0	0	-	0,0
Pecano	1,0	0	0	-	0,0	0	0	-	0,0
Orientado al mercado interno	6.5			12.9	0.5			-15.3	-0.4
Papa	1,7	169	0	-100,0	0,0	354	430	21,4	0,0
Zapallo	0,2	437	80	-81,6	-0,1	2 040	1 308	-35,9	0,0
Alfalfa	0,5	10 644	12 812	20,4	0,1	34 949	39 933	14,3	0,1
Maíz choclo	0,4	0	0	-	0,0	0	74	-	0,0
Camote	0,3	2 209	2 598	17,6	0,1	6 420	7 261	13,1	0,0
PRODUCCIÓN PECUARIA	39.0			1.3	0.5			-0.1	0.0
Huevo	20,1	16 910	17 040	0,8	0,1	49 971	50 450	1,0	0,2
Carne de ave 4/	14,3	8 242	8 331	1,1	0,1	22 620	21 823	-3,5	-0,4
SECTOR AGROPECUARIO 1/	100,0			10,5	10,5			3,6	3,6

1/ Cifras preliminares.

2/ A precios de 2007

3/ En base a la estructura de similar periodo de 2020.

4/ Peso neto.

Fuente: MINAGRI

Elaboración: BCRP - Sucursal Huancayo.

El **subsector agrícola** en marzo creció en 16,0 por ciento por la mayor producción orientada al mercado externo (16,2 por ciento) principalmente por mayor producción de uva (15,5 por ciento), espárrago (36,5 por ciento) y algodón (334,3 por ciento) por mayores cosechas con fines de exportación (uva y espárrago).

Respecto al subsector pecuario, el incremento de 1,3 por ciento en marzo de 2022, se sustentó en la mayor producción de huevo (0,8 por ciento) y de carne de ave (1,1 por ciento). De otro lado, entre enero y marzo la parte pecuaria se contrajo en 0,1 por ciento, por la disminución en la producción de carne de ave (-3,5 por ciento). En cuanto a la participación en el VBP del subsector, en el periodo acumulado lideró la producción de carne de ave (34,1 por ciento) y huevo (53,0 por ciento), por la actividad avícola intensiva de las granjas asentadas particularmente en la provincia de Chincha.

Ica: Crecimiento de la producción agropecuaria 1/ (Var.% real respecto a similar mes del año anterior)

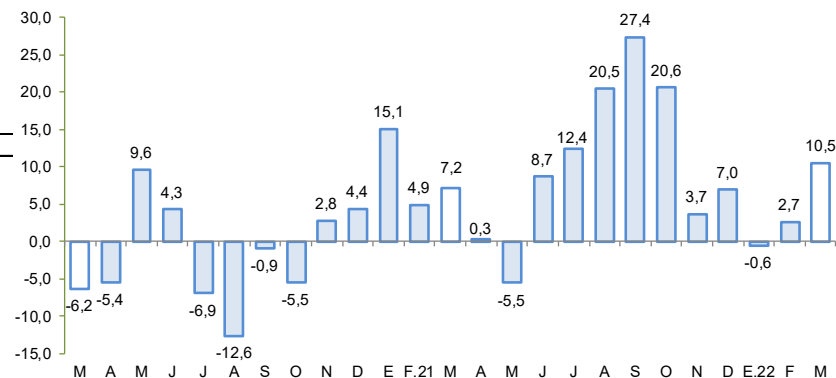

1/ Estimado a precios de 2007

Fuente: MINAGRI

Elaboración: BCRP - Sucursal Huancayo

En marzo la producción pesquera creció 4,5 por ciento, por la mayor extracción para consumo humano directo.

Ica: Producción Pesquera 1/
(Var. % real respecto al mismo periodo del año anterior)

Destino	Marzo			Enero - Marzo		
	2021	2022	Var. % 2/	2021	2022	Var. % 2/
Consumo Humano Directo			4,6			12,9
Enlatado	1 654	1 551	- 6,2	3 657	4 923	34,6
Congelado	3 184	3 450	8,4	21 938	24 233	10,5
Consumo Humano Indirecto			- 100,0			- 99,0
Anchoveta	21	0	- 100,0	35 588	346	- 99,0
SECTOR PESCA 2/			4,5			- 3,7

1/ Cifras preliminares.

2/ A precios de 2007.

Fuente: PRODUCE

Elaboración: BCRP - Sucursal Huancayo.

- La **producción pesquera** creció 4,5 por ciento en marzo respecto a similar mes del año previo, debido a la mayor captura de especies hidrobiológicas para consumo humano directo (4,6 por ciento), principalmente para congelado (8,4 por ciento).
- En el periodo acumulado de enero a marzo, la producción del sector cayó en 3,7 por ciento, principalmente por la menor captura de anchoveta para la industria (-99,0 por ciento), no obstante, a que fue parcialmente contrarrestado por la mayor extracción para consumo humano directo (12,9 por ciento) orientado a enlatado (34,6 por ciento) y congelado (10,5 por ciento).

Cotización de la harina de pescado
(US\$/Tonelada – Hamburgo)

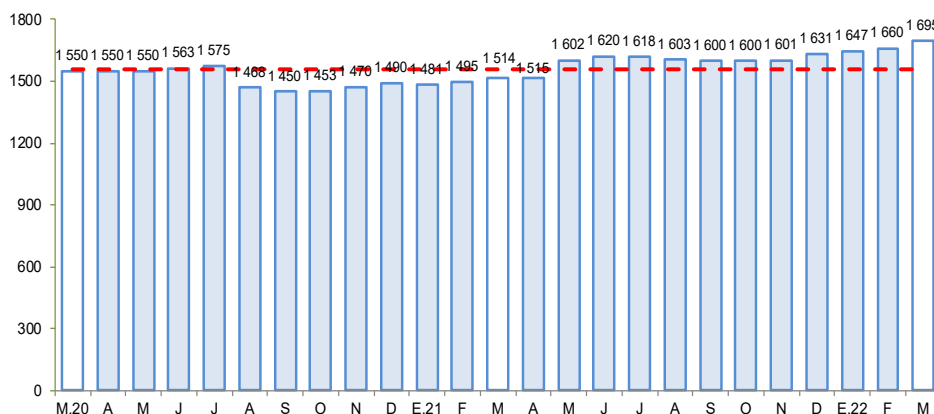

Fuente: Bloomberg.

Elaboración: BCRP – Sucursal Huancayo

En marzo la producción minera aumentó en 64,1 por ciento debido a la mayor producción de hierro (38,7 por ciento), cobre (238,4 por ciento) y plata (76,8 por ciento).

Ica: Producción Minera 1/

(Var. % real respecto al mismo periodo del año anterior)

Mineral	Estructura Porcentual 2020 2/	Marzo			Enero - Marzo				
		2021	2022	Var.%	Contribución 3/	2021	2022	Var.%	Contribución 3/
Hierro (TMF)	47,6	814 678	1 130 344	38,7	16,6	2 832 131	2 799 945	-1,1	-0,5
Zinc (TMF)	25,8	15 308	12 103	-20,9	-6,1	43 690	30 569	-30,0	-8,0
Cobre (TMF)	20,2	4 363	14 764	238,4	50,6	12 619	42 007	232,9	45,5
Plata (Onzas troy)	3,4	330 612	584 515	76,8	2,7	985 255	1 639 444	66,4	2,2
Plomo (TMF)	2,3	1 745	1 694	-2,9	-0,1	4 751	4 771	0,4	0,0
Oro (Onzas troy)	0,6	453	1 211	167,1	0,5	2 679	3 985	48,7	0,2
SECTOR MINERÍA 2/	100,0			64,1	64,1			39,4	39,4

1/ Cifras preliminares.

2/ A precios de 2007.

3/ En base a la estructura porcentual de similar periodo de 2020.

Fuente: MINEM

Elaboración: BCRP - Sucursal Huancayo.

- La **producción minera** en marzo aumentó en 64,1 por ciento, debido a la mayor producción de cobre (238,4 por ciento) y plata (76,8 por ciento), en ambos casos explicado por un efecto base al iniciar operaciones de explotación la empresa minera Marcobre, que viene operando la Mina Justa, en el distrito de Marcona (provincia de Nasca), a lo que se sumó la mayor extracción de hierro (38,7 por ciento) de la empresa Shougang Hierro Perú.
- De otro lado, entre enero y marzo el sector creció 39,4 por ciento, por la mayor producción de cobre (232,9 por ciento), plata (66,4 por ciento) y oro (48,7 por ciento) por un efecto base por inicio de operaciones de Marcobre. En términos de participación en el Valor Bruto de Producción (VBP) minero, en lo que va del año destacó hierro con 33,7 por ciento, seguido de cobre (46,7 por ciento) y zinc (13,4 por ciento).

Ica: Crecimiento de la producción minera 1/

(Var. % real respecto a similar mes del año anterior)

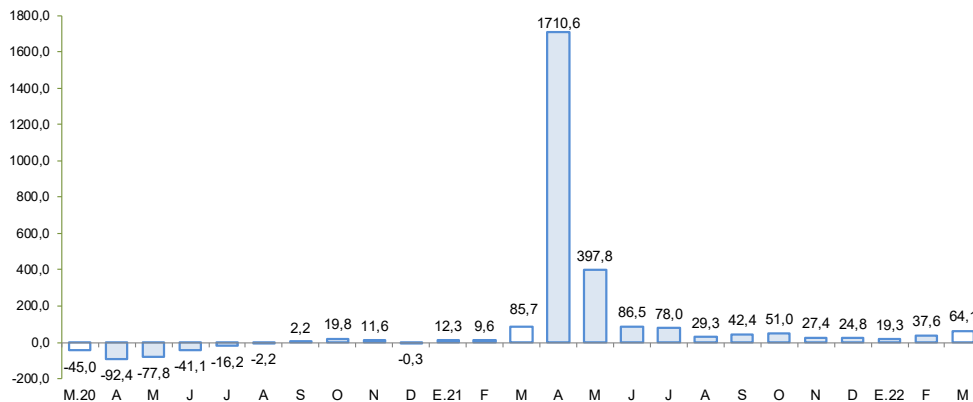

1/ Estimado a precios de 2007

Fuente: MINEM

Elaboración: BCRP - Sucursal Huancayo

En marzo, la producción manufacturera primaria aumentó en 29,1 por ciento, por la mayor producción de hidrocarburos líquidos (38,5 por ciento).

Ica: Producción Manufacturera Primaria 1/ (Var. % real respecto al mismo periodo del año anterior)

Ramas de Actividad	Estructura porcentual 2020	Marzo		Enero - Marzo	
		Var. %	Contribución	Var. %	Contribución
Refinación de Metales	9,2	-26,2	-3,8	-6,8	-0,9
Estaño refinado	9,2	-26,2	-3,8	-6,8	-0,9
Productos pesqueros	2,4	-100,0	0,0	-99,1	-1,4
Harina de pescado	2,3	-100,0	0,0	-99,1	-1,3
Aceite de pescado	0,1	-	0,0	-99,7	-0,1
Hidrocarburos líquidos	88,4	38,5	32,9	13,3	11,5
Glp	42,1	23,7	9,9	2,8	1,1
Gasolina	36,1	27,0	9,5	6,6	2,3
Diesel y fuel oil	10,1	157,0	13,6	82,6	8,0
Manufactura Primaria	100,0	29,1	29,1	9,2	9,2

1/ Cifras preliminares.

Fuente: MINEM y PRODUCE

Elaboración: BCRP - Sucursal Huancayo.

- El **procesamiento primario de recursos** en marzo, aumentó 29,1 por ciento, debido a la mayor producción de hidrocarburos líquidos (38,5 por ciento).
- En el acumulado enero – marzo, el subsector se expandió en 9,2 por ciento, por la mayor producción de hidrocarburos líquidos (13,3 por ciento).

Ica: Crecimiento de la producción manufacturera primaria 1/ (Var.% real respecto a similar mes del año anterior)

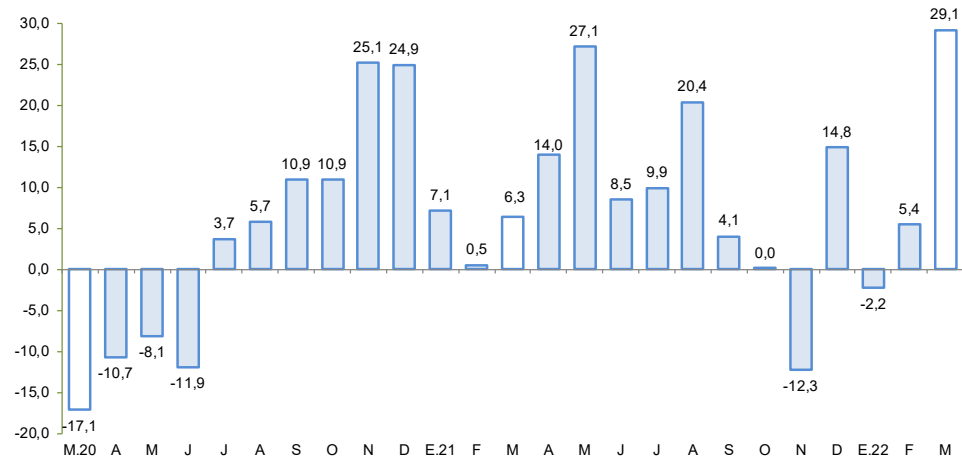

1/ Cifras preliminares.

Fuente: MINEM y PRODUCE.

Elaboración: BCRP – Sucursal Huancayo

En marzo de 2022 el crédito directo total en la región creció 6,2 por ciento respecto de similar mes del año anterior y en 0,4 por ciento con relación al mes previo. En el primer caso, influyeron las mayores colocaciones de las Cajas Municipales (19,2 por ciento).

Ica: Crédito Directo (Saldos a fin de periodo)

	Estructura % Mar-22	Saldo en millones de soles con TCF 1/		Tasa de crecimiento (%)	
		Feb-22	Mar-22	Mes	12 Meses
Banco de la Nación	2,9	173	177	2,4	11,9
Agrobanco	0,2	13	13	0,9	44,0
Banca Múltiple	68,0	4 184	4 172	-0,3	1,8
Instituciones No Bancarias	28,9	1 743	1 773	1,7	17,1
Financieras	5,0	295	304	2,9	11,1
Cajas Municipales	23,8	1 441	1 461	1,4	19,2
Cajas Rurales	0,1	4	4	5,6	-33,4
Edpymes	0,0	3	3	5,6	-58,5
Arrendamiento Financiero	0,0	0	0	-	-
TOTAL	100,0	6 114	6 136	0,4	6,2
Empresas	65,2	3 973	4 002	0,7	8,1
Personas	34,8	2 141	2 133	-0,4	2,7
Consumo	26,4	1 615	1 621	0,3	3,7
Hipotecario	8,4	525	513	-2,4	-0,4
MN	80,0	4 852	4 906	1,1	5,6
ME	20,0	1 262	1 229	-2,6	8,8
ME (Mill. US\$)		381	371	-2,6	8,8

1/ Se utiliza tipo de cambio fijo (TCF) a diciembre 2019 (S/ 3,31 por dólar).

Fuente: SBS y AFP.

Elaboración: BCRP - Sucursal Huancayo. Departamento de Estudios Económicos.

- La **morosidad** al término de febrero de 2022 se situó en 4,8 por ciento, nivel menor en 0,3 de punto porcentual respecto a similar mes del año previo. Los mayores ratios se registraron en las Edpymes (8,0 por ciento) y Agrobanco (40,2 por ciento).

Ica: Crecimiento del crédito directo

(Var.% nominal con respecto a similar mes del año anterior)

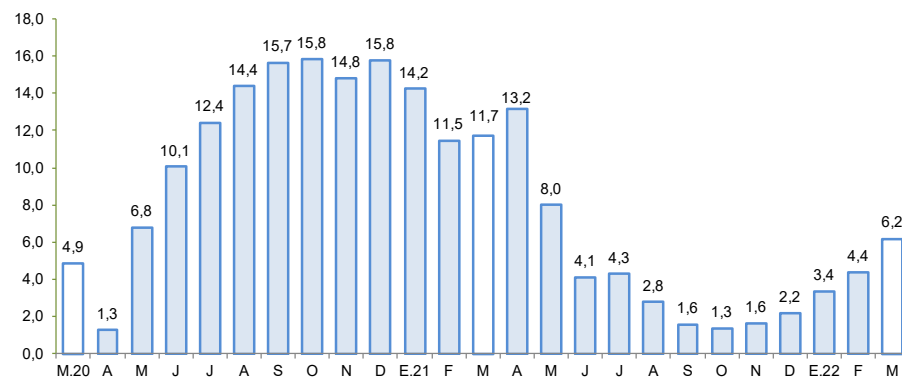

Fuente: SBS y AFP.

Elaboración: BCRP – Sucursal Huancayo

Ica: Tasa de morosidad 1/

(Porcentaje)

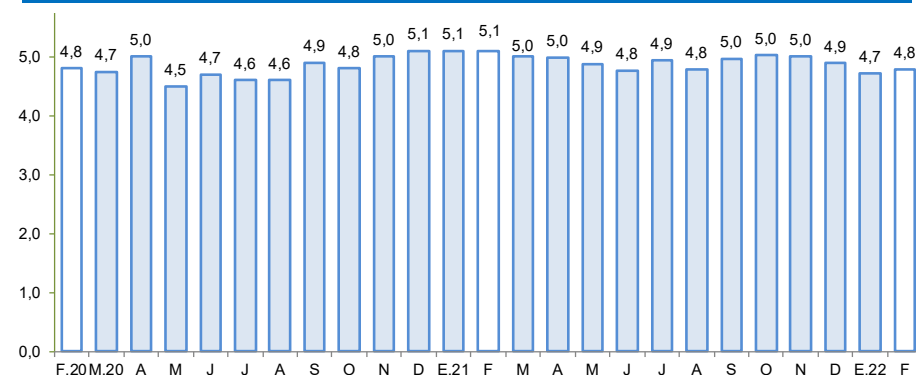

1/ Morosidad = (créditos vencidos + créditos en cobranza judicial) / colocaciones brutas.

Fuente: SBS y AFP.

Elaboración: BCRP – Sucursal Huancayo

Los depósitos en marzo de 2022 aumentaron en 12,7 por ciento respecto a similar mes del año previo, por los mayores depósitos del Banco de la Nación (5,7 por ciento), Banca Múltiple (15,7 por ciento) y de las Instituciones No Bancarias (5,8 por ciento).

Ica: Depósitos

(Saldos a fin de periodo)

	Estructura % Mar-22	Saldo en millones de soles con TCF 1/		Tasa de crecimiento (%)	
		Feb-22	Mar-22	Mes	12 Meses
Banco de la Nación	9,2	499	500	0,1	5,7
Banca Múltiple	71,0	3 217	3 865	20,2	15,7
Instituciones No Bancarias	19,8	1 078	1 076	-0,2	5,8
Financieras	0,8	45	45	-0,1	7,7
Cajas Municipales	19,0	1 033	1 031	-0,2	5,7
Cajas Rurales	0,0	0	0	-	-100,0
TOTAL	100,0	4 794	5 441	13,5	12,7
Vista	27,2	1 017	1 479	45,5	25,8
Ahorro	51,4	2 644	2 796	5,7	19,0
A plazo	21,4	1 133	1 167	3,0	-10,5
MN	79,7	3 844	4 335	12,8	11,8
ME	20,3	950	1 106	16,5	16,4
ME (Mill. US\$)		287	334	16,5	16,4

1/ Se utiliza tipo de cambio fijo (TCF) a diciembre 2019 (S/ 3,31 por dólar).

Fuente: SBS y AFP.

Elaboración: BCRP - Sucursal Huancayo. Departamento de Estudios Económicos.

Ica: Crecimiento de los depósitos

(Var. % nominal con respecto a similar mes del año anterior)

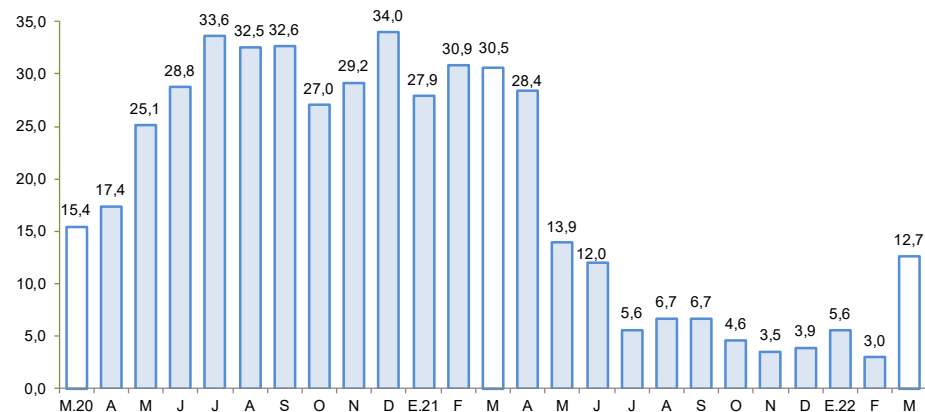

Fuente: SBS y AFP.

Elaboración: BCRP – Sucursal Huancayo

La inversión pública en marzo sumó S/ 85,8 millones siendo mayor en 39,6 por ciento, por la mayor ejecución a nivel del Gobierno Nacional (130,1 por ciento) y municipalidades (53,2 por ciento).

Ica: Ejecución del Presupuesto de Inversiones 1/ 2/

(En millones de soles)

	Marzo			Enero - Marzo		
	2 021	2 022	Var % real	2 021	2 022	Var % real
Gobierno Nacional	7,2	17,7	130,1	14,9	36,7	131,4
Gobierno Regional	17,6	14,5	-22,9	27,9	18,1	-38,8
Gobiernos locales	32,7	53,6	53,2	52,9	80,8	43,8
Inversión Pública	57,5	85,8	39,6	95,7	135,6	33,4

1/ Información actualizada al 31 de marzo de 2022

2/ Comprende la adquisición de activos no financieros.

Fuente: MEF

Elaboración: BCRP - Sucursal Huancayo.

- La **inversión pública** totalizó S/ 85,8 millones observando una expansión de 39,6 por ciento, por la mayor ejecución a nivel del Gobierno Nacional (130,1 por ciento) y de los gobiernos locales (53,2 por ciento).
- Entre los principales proyectos que se ejecutaron en lo que va del año, destacaron en el Gobierno Nacional, “Rehabilitación y mejoramiento de la carretera Los Molinos - Tambillos, con S/ 9,2 millones; “Mejoramiento y ampliación de los servicios de alerta temprana frente a inundaciones en las cuencas de los ríos Ica y San Juan” con S/ 7,1 millones devengados; y “Ampliación del servicio de protección frente a inundaciones en los tramos críticos de los ríos Chico y Matagente en la provincia de Chincha”, con un gasto devengado de S/ 5 millones.

Ica: Crecimiento de la Ejecución del Presupuesto de Inversiones

(Var. % real)

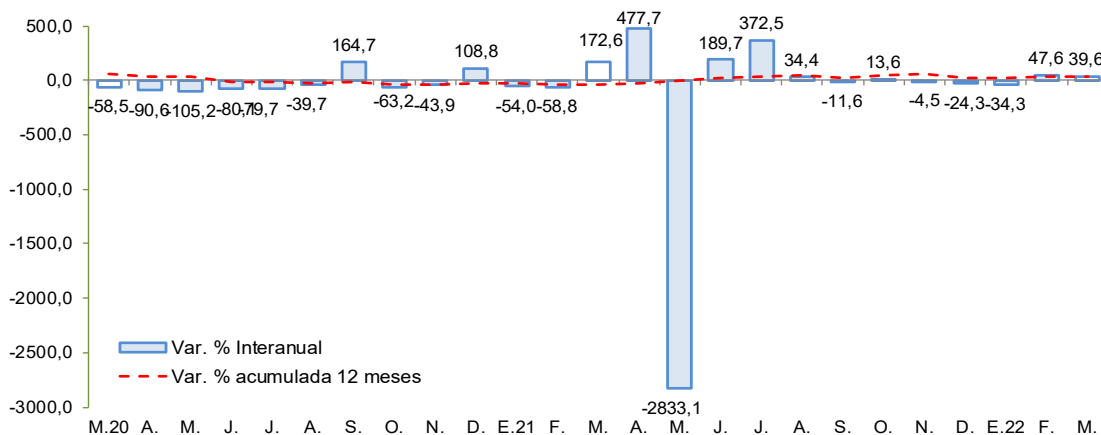

Fuente: MEF

Elaboración: BCRP – Sucursal Huancayo

- En el Gobierno Regional, “Adquisición de equipamiento y remodelación de estaciones de salud de apoyo de Nasca” con un devengado de S/ 3 millones; “Adquisición de equipamiento y remodelación de estaciones de salud de la provincia de Chincha” con S/ 3 millones devengados; y “Reconstrucción y rehabilitación del camino departamental en Emp. Ic-107” con S/ 2,9 millones.
- En los gobiernos locales, “Mejoramiento del servicio de transitabilidad vehicular y peatonal en la provincia de Chincha” con S/ 4,6 millones; “Creación de complejo multideportivo en la provincia de Nasca” con S/ 4,2 millones; y “Mejoramiento del servicio de transitabilidad vehicular y peatonal en el distrito de Nasca” con S/ 1,9 millones.