



**BANCO CENTRAL DE RESERVA DEL PERÚ**

# **Huánuco: Síntesis de Actividad Económica - Diciembre 2022 -**

**Departamento de Estudios Económicos  
Sucursal Huancayo**

Febrero de 2023

## Actividad Primaria

- El **sector agropecuario** evidenció un resultado negativo al decrecer en 5,2 por ciento interanual en diciembre, ante la disminución de las actividades agrícolas y pecuaria. El sector aumentó en 2,4 por ciento entre enero y diciembre, con relación a similar periodo de 2021, sustentado por la mayor oferta de los subsectores agrícola y pecuario.
- La **actividad minera** registró producción por noveno mes consecutivo, evidenciando oferta de cobre, plomo, zinc y plata, a partir de la reanudación de las operaciones en la minera Raura, luego de estar suspendida entre abril de 2020 y marzo de 2022.

## Otros Indicadores de Actividad Económica

- Los **despachos de cemento** registraron un resultado positivo por segundo mes continuo. En diciembre, crecieron en 23,7 por ciento interanual, explicado por una mayor demanda para obras públicas. Los despachos aumentaron en 11,4 por ciento entre enero y diciembre, comparado a similar periodo de 2021, influenciado por el incremento de la inversión privada.
- El **crédito directo total** alcanzó S/ 2 414 millones en diciembre, lo que significó un aumento de 10,5 por ciento interanual, influido por los mayores montos colocados por la Banca Múltiple, las Instituciones No Bancarias y el Banco de la Nación.
- La **inversión pública** sumó S/ 266 millones en diciembre, mayor en 14,9 por ciento en términos reales respecto a similar mes de 2021, ante el incremento en el Gobierno Regional y los municipios. Entre enero y diciembre, alcanzó S/ 1 156 millones, significando una reducción en 6,7 por ciento respecto a similar periodo de 2021, sustentado por los gobiernos, Nacional y Regional.

### Huánuco: Otros indicadores de actividad económica

(Variación % respecto a similar mes del año anterior)

	Jul.22	Ago.22	Set.22	Oct.22	Nov.22	Dic.22
Despachos de cemento 1/	↑ 7,9	↑ 17,6	↑ 0,1	↓ -5,1	↑ 7,9	↑ 23,7
Arribos a los establecimientos de hospedaje	↑ 12,6	↑ 14,6	↑ 15,1	↑ 14,3	↑ 8,6	↓ -24,3
Crédito total 2/	↑ 11,7	↑ 11,7	↑ 11,4	↑ 11,6	↑ 10,8	↑ 10,5
Crédito de consumo 2/	↑ 7,5	↑ 7,4	↑ 6,9	↑ 6,9	↑ 5,4	↑ 1,7
Crédito hipotecario 2/	↑ 21,6	↑ 22,0	↑ 21,7	↑ 21,9	↑ 22,2	↑ 27,8
Inversión pública 1/	↓ -1,1	↓ -13,2	↓ -9,3	↑ 35,2	↑ 1,1	↑ 14,9

1/ En términos reales.

2/ En términos nominales.

Fuentes: UNACEM, MINCETUR, SBS y MEF.

La actividad agropecuaria decreció en 5,2 por ciento interanual en diciembre, ante la disminución de las actividades agrícolas y pecuaria. El sector aumentó en 2,4 por ciento entre enero y diciembre, con relación a similar periodo de 2021, debido a los subsectores agrícola y pecuario.

## Huánuco: Producción de principales productos agropecuarios 1/ (Miles de toneladas)

Subsectores	Estructura Porcentual 2021 /2	Diciembre			Enero - Diciembre		
		2 021	2 022	Var.%	2 021	2 022	Var.%
<b>AGRÍCOLA</b>	<b>74,4</b>			<b>-6,9</b>			<b>3,0</b>
<b>Orientada al mercado interno 2/</b>	<b>61,0</b>			<b>-10,6</b>			<b>2,2</b>
Papa Blanca	16,2	69,0	57,5	-16,7	474,4	457,6	-3,5
Papa Amarilla+Color	10,8	46,0	38,3	-16,7	316,3	305,1	-3,5
Plátano	5,9	19,4	19,5	0,5	229,8	232,5	1,2
Yuca	1,5	3,5	4,2	20,4	60,7	64,0	5,5
Arroz Cáscara	2,4	2,7	4,3	58,2	38,5	56,0	45,6
Zapallo	0,7	0,4	0,5	7,9	23,0	26,0	12,9
Olluco	0,7	1,2	0,6	-50,9	20,3	22,5	10,5
Maíz Amiláceo	1,5	0,0	0,0	-	16,1	18,2	12,7
<b>Orientada al mercado externo y agroindustria 2/</b>	<b>13,4</b>			<b>0,7</b>			<b>2,2</b>
Maíz A. Duro	1,8	2,3	2,0	-10,5	36,9	36,6	-0,9
Cacao	6,1	1,2	1,2	3,1	16,0	16,6	4,0
Café	4,5	0,1	0,1	4,7	12,4	12,5	0,9
<b>PECUARIO</b>	<b>25,6</b>			<b>-0,1</b>			<b>0,6</b>
Vacuno 3/	16,2	2,2	2,2	1,2	25,1	25,3	0,7
Ave 3/	0,5	0,1	0,1	-0,8	1,3	1,3	-1,0
Ovino 3/	1,6	0,1	0,1	1,5	1,8	1,8	0,9
Leche	3,8	4,9	5,1	3,9	60,2	61,4	2,0
<b>SECTOR AGROPECUARIO</b>	<b>100,0</b>			<b>-5,2</b>			<b>2,4</b>

1/ Cifras preliminares.

2/ Estimado a precios de 2007.

3/ Peso neto.

Fuente: MINAGRI.

Elaboración: BCRP - Sucursal Huancayo. Departamento de Estudios Económicos.

- El subsector **agrícola** decreció en 6,9 por ciento en diciembre, explicado por la contracción de la oferta de papa, olluco y arveja grano verde. En el caso de papa y arveja grano verde, se debió a las menores siembras y rendimientos, debido a los mayores precios de fertilizantes químicos, además del déficit de lluvias.
- La actividad agrícola creció en 3,0 por ciento interanual entre enero y diciembre, influenciado por la mayor oferta de arroz cáscara, yuca, plátano, olluco, zapallo, maíz amiláceo, cebada grano, trigo, cacao y café.
- La producción **pecuaria** decreció ligeramente en 0,1 por ciento en diciembre, respecto de similar mes de 2021, debido a la menor producción de huevo y carnes de porcino, ave, alpaca y caprino. Entre enero y diciembre, aumentó en 0,6 por ciento respecto a similar periodo de 2021, destacando la expansión en la oferta de leche, fibra de alpaca y carnes de, vacuno y ovino.

La actividad minera volvió a registrar producción de cobre, plomo, zinc y plata por noveno mes consecutivo en diciembre, después de no registrar oferta entre abril de 2020 y marzo de 2022.

## Huánuco: Producción Minera 1/

(Var. % real respecto al mismo periodo del año anterior)

	Estructura <sup>2/</sup>		Diciembre			Enero - Diciembre			
	2 020	2 021	2 022	Var. %	Contrib. %	2 021	2 022	Var. %	Contrib. %
Cobre (TMR)	6,2	0	150	-	-	0	520	-	-
Plomo (TMR)	19,8	0	496	-	-	0	2 825	-	-
Zinc (TMR)	56,5	0	2 926	-	-	0	14 005	-	-
Plata (Kg.R)	17,5	0	4 169	-	-	0	21 395	-	-
<b>Total <sup>1/2/</sup></b>	<b>100,0</b>								

1/ Cifras preliminares.

2/ A precios de 2007.

Fuente: INEI y MINEM.

Elaboración: BCRP - Sucursal Huancayo. Departamento de Estudios Económicos.

- La **actividad minera** registró producción por noveno mes consecutivo en diciembre. Así, en el mes se siguió evidenciando producción de cobre, plomo, zinc y plata a partir de la reanudación de las operaciones en la minera Raura.
- La producción del departamento se concentra en la minera Raura, ubicada en la cumbre de la Cordillera Occidental, entre los departamentos de Huánuco (provincia de Lauricocha, distrito de San Miguel de Cauri) y Lima (provincia de Oyón).

## Huánuco: Crecimiento de la producción minera 1/

(Var.% real respecto a similar mes del año anterior)



1/ Estimado a precios de 2007

Fuente: MINEM.

Los despachos de cemento crecieron en 23,7 por ciento interanual en diciembre; incidiendo en el incremento del 11,4 por ciento entre enero y diciembre, respecto a similar periodo de 2021.

## Huánuco: Despachos de cemento (Var.% respecto a similar mes del año anterior)

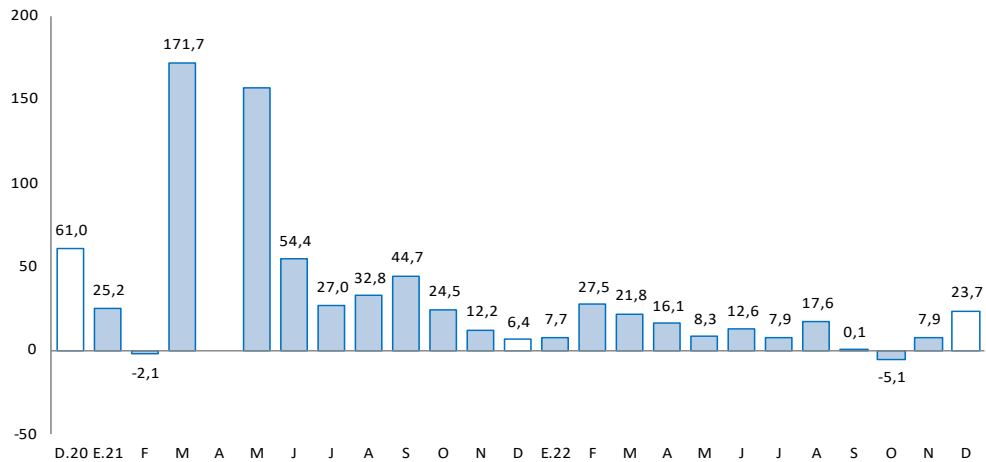

Fuente: UNACEM.

- Los **despachos de cemento** registraron un resultado positivo por segundo mes continuo. En diciembre, crecieron en 23,7 por ciento interanual, explicado por una mayor demanda para obras públicas, principalmente en el Gobierno Regional y municipios.
- Los despachos aumentaron en 11,4 por ciento entre enero y diciembre, comparado a similar periodo de 2021, influenciado por el incremento de la inversión privada, aun cuando se registró disminución de la demanda para obras públicas en los gobiernos, Nacional y Regional.

El crédito directo total creció en 10,5 por ciento interanual en diciembre, influenciado por los mayores créditos a empresas y personas.

## Huánuco: Crédito Directo

(Saldos a fin de periodo en millones de soles, con Tipo de Cambio Fijo)

	Estructura %	Saldo en millones de soles con TFC 1/		Tasas de crecimiento (%)	
		nov-22	dic-22	Mes	12 Meses
<b>Banco de la Nación<sup>2/</sup></b>	<b>6,5</b>	<b>154</b>	<b>158</b>	<b>2,7</b>	<b>25,9</b>
<b>Agrobanco<sup>3/</sup></b>	<b>0,6</b>	<b>14</b>	<b>14</b>	<b>0,4</b>	<b>0,9</b>
<b>Banca Múltiple</b>	<b>54,7</b>	<b>1 316</b>	<b>1 320</b>	<b>0,3</b>	<b>6,6</b>
<b>Instituciones No Bancarias</b>	<b>38,2</b>	<b>910</b>	<b>922</b>	<b>1,4</b>	<b>14,2</b>
Financieras	11,4	270	274	1,6	15,1
Cajas Municipales	25,1	598	605	1,2	13,3
Cajas Rurales	1,8	42	43	1,5	22,1
<b>Total</b>	<b>100,0</b>	<b>2 394</b>	<b>2 414</b>	<b>0,8</b>	<b>10,5</b>
<b>Empresas</b>	<b>55,3</b>	<b>1 375</b>	<b>1 334</b>	<b>-3,0</b>	<b>1,7</b>
<b>Personas</b>	<b>44,7</b>	<b>1 019</b>	<b>1 080</b>	<b>5,9</b>	<b>23,6</b>
Consumo	37,7	851	909	6,9	27,8
Hipotecario	7,1	169	170	1,0	5,4
En MN	99,3	2 378	2 396	0,7	10,5
En ME	0,7	16	18	14,6	10,0

1/ Se utiliza tipo de cambio fijo (TCF) a diciembre de 2019 (S/ 3,31 por dólar).

2/ Considera sólo los créditos de consumo e hipotecario.

3/ No considera los créditos a las demás empresas del sistema financiero

Fuente: SBS.

Elaboración: BCRP - Sucursal Huancayo. Departamento de Estudios Económicos.

- La **morosidad** alcanzó 5,4 por ciento en noviembre último, mayor en 0,7 de punto porcentual comparado a noviembre de 2021. Los mayores ratios se registraron en Agrobanco (58,1 por ciento), Cajas Rurales (8,8 por ciento), Banca Múltiple (5,7 por ciento), Financieras (4,8 por ciento) y Cajas Municipales (4,2 por ciento).

## Huánuco: Crecimiento del crédito directo

(Var. % con respecto a similar mes del año anterior, con Tipo de Cambio Fijo)

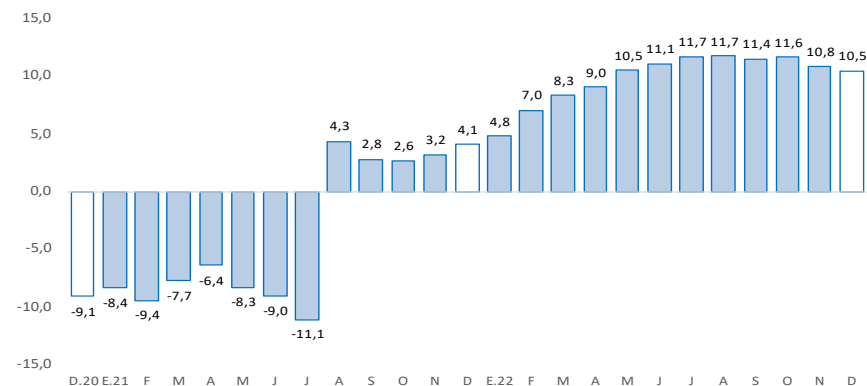

Fuente: SBS y AFP.

## Huánuco: Tasa de morosidad 1/

(Porcentaje)

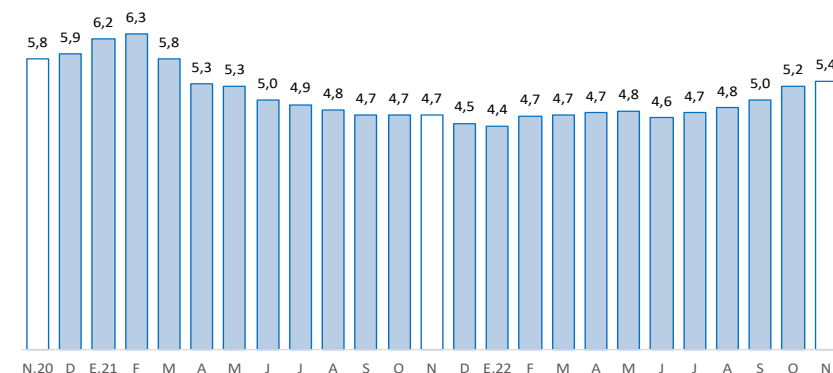

1/ Morosidad = (créditos vencidos + créditos en cobranza judicial) / créditos totales.

Fuente: SBS y AFP.

Los depósitos en Huánuco crecieron en 5,6 por ciento interanual en diciembre, debido a la mayor captación de depósitos a plazo.

### Huánuco: Depósitos

(Saldos a fin de periodo en millones de soles, con Tipo de Cambio Fijo)

	Estructura %	Saldo en millones de soles con TCF 1/		Tasas de crecimiento (%)	
		nov-22	dic-22	Mes	12 Meses
<b>Banco de la Nación</b>	<b>28,9</b>	<b>515</b>	<b>522</b>	<b>1,4</b>	<b>2,6</b>
<b>Banca Múltiple</b>	<b>55,4</b>	<b>936</b>	<b>1 003</b>	<b>7,2</b>	<b>3,4</b>
<b>Instituciones No Bancarias</b>	<b>15,7</b>	<b>276</b>	<b>284</b>	<b>3,0</b>	<b>20,9</b>
Financieras	1,5	27	27	-0,3	-1,8
Cajas Municipales	13,9	244	252	3,5	24,2
Cajas Rurales	0,3	5	5	-3,0	10,8
<b>TOTAL</b>	<b>100,0</b>	<b>1 727</b>	<b>1 809</b>	<b>4,8</b>	<b>5,6</b>
Vista	17,1	302	309	2,4	-1,3
Ahorro	63,3	1 083	1 145	5,7	-3,0
A plazo	19,7	342	356	3,8	61,2
En MN	89,1	1 533	1 612	5,2	5,0
En ME	10,9	194	198	1,7	10,2

1/ Se utiliza tipo de cambio fijo (TCF) a diciembre de 2019 (S/ 3,31 por dólar).

Fuente: SBS.

Elaboración: BCRP - Sucursal Huancayo. Departamento de Estudios Económicos.

### Huánuco: Crecimiento de los depósitos

(Var. % real con respecto a similar mes del año anterior, con Tipo de Cambio Fijo)

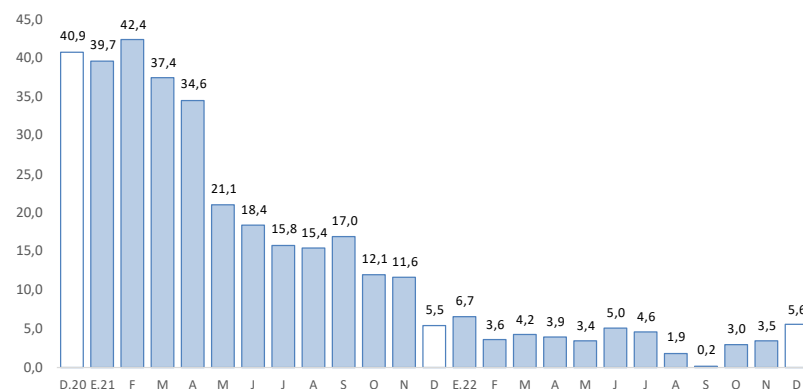

Fuente: SBS y AFP.

La inversión pública creció en 14,9 por ciento interanual en diciembre; mientras que se redujo en 6,7 por ciento entre enero y diciembre, comparado a similar periodo de 2021.

## Huánuco: Ejecución del presupuesto público de inversiones 1/ 2/ (En millones de soles)

	Estructura 2021	Diciembre			Enero - Diciembre		
		2021	2022	V% Real	2021	2022	V% Real
Gobierno Nacional	39,1	79	70	-18,4	446	453	-5,9
Gobierno Regional	23,2	50	71	30,7	264	191	-33,9
Gobiernos Locales	37,8	84	125	36,8	431	511	9,1
<b>Total</b>	<b>100,0</b>	<b>213</b>	<b>266</b>	<b>14,9</b>	<b>1 141</b>	<b>1 156</b>	<b>-6,7</b>

1/ Preliminar. Información actualizada al 31 de diciembre de 2022

Fuente: MEF

Elaboración: BCRP - Sucursal Huancayo. Departamento de Estudios Económicos.

- La **inversión pública** en Huánuco totalizó S/ 266 millones en diciembre, mayor en 14,9 por ciento en términos reales respecto a similar mes de 2021, ante el incremento en el Gobierno Regional y los municipios. Entre enero y diciembre, acumuló S/ 1 156 millones, significando una reducción en 6,7 por ciento en términos reales respecto a similar periodo de 2021, influenciado por los gobiernos, Nacional y Regional.
- Entre los **principales proyectos** que se ejecutaron entre enero y diciembre, en el Gobierno Nacional destacaron, “Mejoramiento de la carretera Huánuco - Conococha, sector: Huánuco - La Unión - Huallanca” con un gasto devengado de S/ 229 millones; y “Mejoramiento y ampliación de los servicios del establecimiento de salud Llata, distrito de Llata, provincia de Huamalíes” con un gasto de S/ 56 millones.
- En el Gobierno Regional, destacaron, “Construcción del sistema de irrigación río Conchumayo margen derecha, provincia de Huánuco” con un gasto devengado de S/ 17 millones; y “Mejoramiento de la capacidad resolutive de los servicios de salud del Hospital Regional Hermilio Valdizán de Huánuco” con un gasto de S/ 17 millones.
- En los gobiernos locales, resaltaron, “Gestión del programa de apoyo al transporte subnacional - PATS” con un gasto de S/ 13 millones; y “Mejoramiento de los servicios del Centro de Salud Ambo, distrito de Ambo, provincia de Ambo” con un gasto de S/ 13 millones.

## Huánuco: Crecimiento de la ejecución del presupuesto público de inversiones (Var. % real)

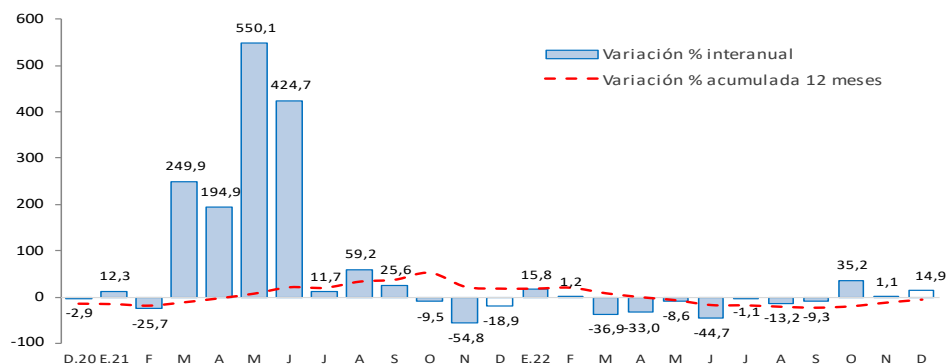

Fuente: MEF.