



BANCO CENTRAL DE RESERVA DEL PERÚ

Huánuco: Síntesis de Actividad Económica - Noviembre 2022 -

**Departamento de Estudios Económicos
Sucursal Huancayo**

Enero de 2023

Actividad Primaria

- El **sector agropecuario** evidenció un resultado negativo al decrecer en 4,1 por ciento interanual en noviembre, debido a la disminución de la actividad agrícola. El sector creció en 3,1 por ciento entre enero y noviembre, con relación a similar periodo de 2021, sustentado por la mayor oferta de los subsectores agrícola y pecuario.
- La **actividad minera** registró producción por octavo mes consecutivo, evidenciando oferta de cobre, plomo, zinc y plata, a partir de la reanudación de las operaciones en la minera Raura, luego de estar suspendida entre abril de 2020 y marzo de 2022.

Otros Indicadores de Actividad Económica

- Los **despachos de cemento** registraron un resultado positivo después de caer en el mes previo. En noviembre, crecieron en 7,9 por ciento interanual, explicado por una mayor demanda para obras públicas. Los despachos aumentaron en 10,3 por ciento entre enero y noviembre, comparado a similar periodo de 2021, influenciado por el incremento de la inversión privada.
- El **crédito directo total** alcanzó S/ 2 393 millones en noviembre, lo que significó un aumento de 10,8 por ciento interanual, influido por los mayores montos colocados por la Banca Múltiple, las Instituciones No Bancarias y el Banco de la Nación. Asimismo, crecieron los créditos en moneda nacional (10,8 por ciento) y extranjera (8,9 por ciento).
- La **inversión pública** sumó S/ 109 millones en noviembre, mayor en 0,9 por ciento en términos reales respecto a similar mes de 2021, ante la expansión en el Gobierno Regional y los municipios. Entre enero y noviembre, alcanzó S/ 889 millones, significando una reducción en 11,5 por ciento respecto a similar periodo de 2021, sustentado por los gobiernos, Nacional y Regional.

Huánuco: Otros indicadores de actividad económica

(Variación % respecto a similar mes del año anterior)

	Jun.22	Jul.22	Ago.22	Set.22	Oct.22	Nov.22
Despachos de cemento 1/	↑ 12,6	↑ 7,9	↑ 17,6	↑ 0,1	↓ -5,1	↑ 7,9
Crédito total 2/	↑ 11,1	↑ 11,7	↑ 11,7	↑ 11,4	↑ 11,6	↑ 10,8
Crédito de consumo 2/	↑ 20,7	↑ 21,6	↑ 22,0	↑ 21,8	↑ 21,9	↑ 22,3
Crédito hipotecario 2/	↑ 1,7	↑ 4,2	↑ 3,3	↑ 3,7	↑ 5,6	↑ 5,2
Inversión pública 1/	↓ -44,7	↓ -1,1	↓ -13,2	↓ -9,3	↑ 35,2	↑ 0,9

1/ En términos reales.

2/ En términos nominales.

Fuentes: UNACEM, MINCETUR, SBS y MEF.

La actividad agropecuaria decreció en 4,1 por ciento interanual en noviembre, justificado por la disminución de la actividad agrícola. El sector aumentó en 3,1 por ciento entre enero y noviembre, con relación a similar periodo de 2021, sustentado por la mayor oferta de los subsectores agrícola y pecuario.

Huánuco: Producción de principales productos agropecuarios 1/ (Miles de toneladas)

Subsectores	Estructura Porcentual 2021 /2	Noviembre			Enero - Noviembre		
		2 021	2 022	Var. %	2 021	2 022	Var. %
AGRÍCOLA	74,4			-5,4			3,9
Orientada al mercado interno 2/	61,0			-9,5			3,5
Papa Blanca	16,2	69,2	58,7	-15,2	405,4	399,3	-1,5
Papa Amarilla+Color	10,8	46,2	39,1	-15,2	270,3	266,2	-1,5
Plátano	5,9	19,4	19,4	0,2	210,4	213,0	1,3
Yuca	1,5	5,0	4,9	-2,1	57,2	59,8	4,6
Arroz Cáscara	2,4	3,0	4,8	58,2	35,8	51,7	44,7
Zapallo	0,7	0,3	0,5	53,3	22,6	25,5	13,0
Olluco	0,7	0,7	0,9	41,2	19,1	21,9	14,4
Maíz Amiláceo	1,5	0,0	0,0	-	16,1	18,2	12,7
Orientada al mercado externo y agroindustria 2/	13,4			9,8			2,4
Maíz A. Duro	1,8	0,6	0,8	27,2	34,6	34,5	-0,4
Cacao	6,1	1,1	1,3	9,8	14,8	15,4	4,5
Café	4,5	0,3	0,3	4,6	12,3	12,4	0,9
PECUARIO	25,6			0,02			0,7
Vacuno 3/	16,2	2,2	2,2	0,1	22,9	23,0	0,7
Ave 3/	0,5	0,1	0,1	1,2	1,2	1,2	-1,0
Ovino 3/	1,6	0,1	0,1	0,2	1,6	1,6	0,8
Leche	3,8	4,5	4,5	0,1	55,3	56,3	1,9
SECTOR AGROPECUARIO	100,0			-4,1			3,1

1/ Cifras preliminares.

2/ Estimado a precios de 2007.

3/ Peso neto.

Fuente: MINAGRI.

Elaboración: BCRP - Sucursal Huancayo. Departamento de Estudios Económicos.

- El subsector **agrícola** decreció en 5,4 por ciento en noviembre, explicado por la contracción de la oferta de papa (blanca y amarilla), yuca y arveja grano verde. En el caso de papa y arveja grano verde, se debió a las menores siembras y rendimientos, explicados por los mayores precios de fertilizantes químicos.
- La actividad agrícola creció en 3,9 por ciento interanual entre enero y noviembre, influenciado por la mayor oferta de arroz cáscara, yuca, plátano, olluco, zapallo, maíz amiláceo, cebada grano, trigo, cacao y café.
- La producción **pecuaria** creció ligeramente en 0,02 por ciento en noviembre, respecto de similar mes de 2021, debido a la mayor producción de leche, lana y carnes de porcino, ave, vacuno, ovino, alpaca y caprino. Entre enero y noviembre, aumentó en 0,7 por ciento respecto a similar periodo de 2021, destacando la expansión en la oferta de leche, fibra de alpaca y carnes de vacuno, porcino y ovino, entre los principales.

La actividad minera volvió a registrar producción de cobre, plomo, zinc y plata por octavo mes consecutivo en noviembre, después de no registrar oferta entre abril de 2020 y marzo de 2022.

Huánuco: Producción Minera 1/ (Var. % real respecto al mismo periodo del año anterior)

	Estructura ^{2/}		Noviembre		Enero - Noviembre				
	2 020	2 021	2 022	Var. %	Contrib. %	2 021	2 022	Var. %	Contrib. %
Cobre (TMR)	6,2	0	94	-	-	0	370	-	-
Plomo (TMR)	19,8	0	481	-	-	0	2 328	-	-
Zinc (TMR)	56,5	0	2 809	-	-	0	11 078	-	-
Plata (Kg.R)	17,5	0	3 258	-	-	0	17 226	-	-
Total ^{1/2/}	100,0								

1/ Cifras preliminares.

2/ A precios de 2007.

Fuente: INEI y MINEM.

Elaboración: BCRP - Sucursal Huancayo. Departamento de Estudios Económicos.

- La **actividad minera** registró producción por octavo mes consecutivo en noviembre. Así, en el mes se siguió evidenciando producción de cobre, plomo, zinc y plata a partir de la reanudación de las operaciones en la minera Raura.
- La producción del departamento se concentra en la minera Raura, ubicada en la cumbre de la Cordillera Occidental, entre los departamentos de Huánuco (provincia de Lauricocha, distrito de San Miguel de Cauri) y Lima (provincia de Oyón).

Huánuco: Crecimiento de la producción minera 1/ (Var.% real respecto a similar mes del año anterior)



1/ Estimado a precios de 2007

Fuente: MINEM.

Los despachos de cemento crecieron en 7,9 por ciento interanual en noviembre; incidiendo en el incremento del 10,3 por ciento entre enero y noviembre, respecto a similar periodo de 2021.

Huánuco: Despachos de cemento (Var.% respecto a similar mes del año anterior)

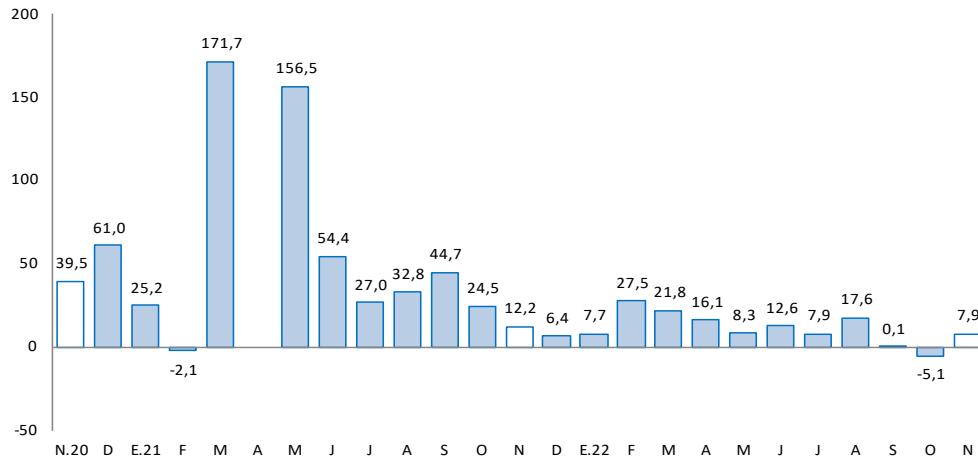

Fuente: UNACEM.

- Los **despachos de cemento** registraron un resultado positivo después de caer en el mes previo. En noviembre, crecieron en 7,9 por ciento interanual, explicado por una mayor demanda para obras públicas, principalmente en el Gobierno Regional y municipios.
- Los despachos aumentaron en 10,3 por ciento entre enero y noviembre, comparado a similar periodo de 2021, influenciado por el incremento de la inversión privada, aun cuando se registró disminución de la demanda para obras públicas en los gobiernos, Nacional y Regional.

El crédito directo total creció en 10,8 por ciento interanual en noviembre, influenciado por los mayores créditos a empresas y personas.

Huánuco: Crédito Directo

(Saldos a fin de periodo en millones de soles, con Tipo de Cambio Fijo)

	Estructura %	Saldo en millones de soles con TFC 1/		Tasas de crecimiento (%)	
		oct-22	nov-22	Mes	12 Meses
Banco de la Nación^{2/}	6,4	154	154	0,0	25,3
Agrobanco^{3/}	0,6	14	14	-0,8	-14,0
Banca Múltiple	55,0	1 317	1 315	-0,2	6,9
Instituciones No Bancarias	38,0	894	910	1,7	15,0
Financieras	11,3	266	270	1,7	16,2
Cajas Municipales	25,0	588	598	1,7	14,1
Cajas Rurales	1,7	41	42	2,7	21,8
Total	100,0	2 380	2 393	0,6	10,8
Empresas	57,4	1 372	1 374	0,2	5,3
Personas	42,6	1 008	1 019	1,0	19,1
Consumo	35,5	840	850	1,3	22,3
Hipotecario	7,0	169	169	-0,1	5,2
En MN	99,4	2 359	2 378	0,8	10,8
En ME	0,6	21	15	-27,9	8,9

1/ Se utiliza tipo de cambio fijo (TCF) a diciembre de 2019 (S/ 3,31 por dólar).

2/ Considera sólo los créditos de consumo e hipotecario.

3/ No considera los créditos a las demás empresas del sistema financiero

Fuente: SBS.

Elaboración: BCRP- Sucursal Huancayo. Departamento de Estudios Económicos.

- La **morosidad** alcanzó 5,2 por ciento en octubre último, mayor en 0,5 de punto porcentual comparado a octubre de 2021. Los mayores ratios se registraron en Agrobanco (57,7 por ciento), Cajas Rurales (9,0 por ciento), Banca Múltiple (5,5 por ciento), Financieras (5,0 por ciento) y Cajas Municipales (4,0 por ciento).

Huánuco: Crecimiento del crédito directo

(Var. % con respecto a similar mes del año anterior, con Tipo de Cambio Fijo)

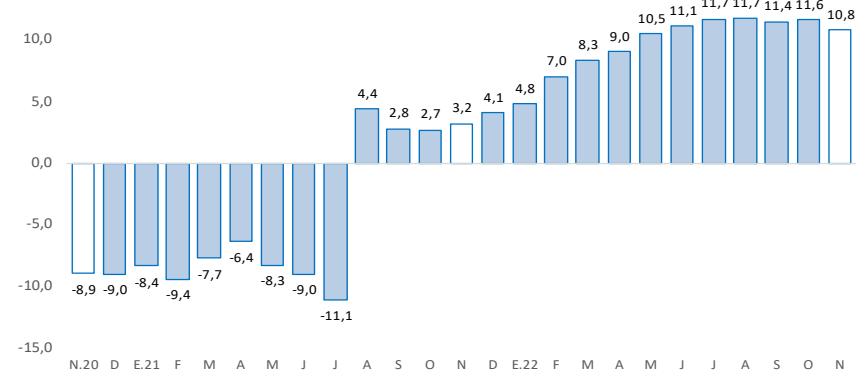

Fuente: SBS y AFP.

Huánuco: Tasa de morosidad 1/

(Porcentaje)

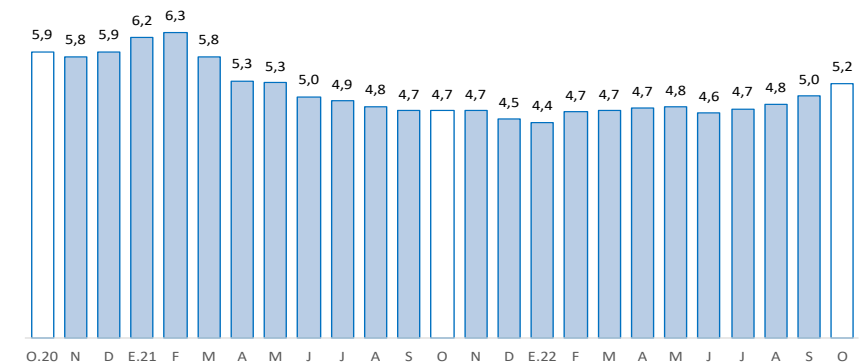

1/ Morosidad = (créditos vencidos + créditos en cobranza judicial) / créditos totales.

Fuente: SBS y AFP.

Los depósitos en Huánuco crecieron en 3,4 por ciento interanual en noviembre, debido a la mayor captación de depósitos a plazo.

Huánuco: Depósitos

(Saldos a fin de periodo en millones de soles, con Tipo de Cambio Fijo)

	Estructura %	Saldo en millones de soles con TCF 1/		Tasas de crecimiento (%)	
		oct-22	nov-22	Mes	12 Meses
Banco de la Nación	30,0	495	515	4,0	6,3
Banca Múltiple	54,0	944	927	-1,8	-1,6
Instituciones No Bancarias	16,1	267	276	3,1	17,8
Financieras	1,6	25	27	5,0	-2,4
Cajas Municipales	14,2	237	244	2,8	20,5
Cajas Rurales	0,3	5	5	7,5	17,6
TOTAL	100,0	1 707	1 717	0,6	3,4
Vista	17,5	301	300	-0,3	-2,5
Ahorro	62,7	1 084	1 076	-0,7	-4,9
A plazo	19,8	322	341	5,9	54,9
En MN	89,2	1 527	1 533	0,4	2,5
En ME	10,8	179	185	3,0	11,8

1/ Se utiliza tipo de cambio fijo (TCF) a diciembre de 2019 (S/ 3,31 por dólar).

Fuente: SBS.

Elaboración: BCRP - Sucursal Huancayo. Departamento de Estudios Económicos.

Huánuco: Crecimiento de los depósitos

(Var.% real con respecto a similar mes del año anterior, con Tipo de Cambio Fijo)

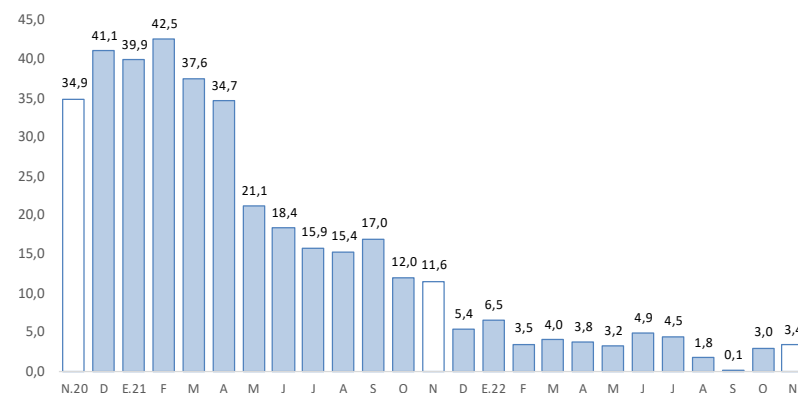

Fuente: SBS y AFP.

La inversión pública creció en 0,9 por ciento interanual en noviembre; mientras que se redujo en 11,5 por ciento entre enero y noviembre, comparado a similar periodo de 2021.

Huánuco: Ejecución del presupuesto público de inversiones 1/ 2/ (En millones de soles)

	Estructura 2021	Noviembre			Enero - Noviembre		
		2021	2022	V% Real	2021	2022	V% Real
Gobierno Nacional	39,1	42	28	-39,9	367	383	-3,3
Gobierno Regional	23,2	19	25	20,1	214	120	-48,4
Gobiernos Locales	37,8	38	57	36,1	347	386	2,6
Total	100,0	100	109	0,9	928	889	-11,5

1/ Preliminar. Información actualizada al 30 de noviembre de 2022

Fuente: MEF

Elaboración: BCRP - Sucursal Huancayo. Departamento de Estudios Económicos.

- La **inversión pública** en Huánuco totalizó S/ 109 millones en noviembre, mayor en 0,9 por ciento en términos reales respecto a similar mes de 2021, ante el incremento en el Gobierno Regional y los municipios. Entre enero y noviembre, acumuló S/ 889 millones, significando una reducción en 11,5 por ciento en términos reales respecto a similar periodo de 2021, influenciado por los gobiernos, Nacional y Regional.
- Entre los **principales proyectos** que se ejecutaron entre enero y noviembre, en el Gobierno Nacional destacaron, “Mejoramiento de la carretera Huánuco - Conococha, sector: Huánuco - La Unión - Huallanca” con un gasto devengado de S/ 203 millones; y “Mejoramiento y ampliación de los servicios del establecimiento de salud Llata, distrito de Llata, provincia de Huamalíes” con un gasto de S/ 56 millones.
- En el Gobierno Regional, destacaron, “Mejoramiento de la capacidad resolutive de los servicios de salud del Hospital Regional Hermilio Valdizán de Huánuco” con un gasto devengado de S/ 16 millones; y “Construcción del sistema de irrigación río Conchumayo margen derecha, provincia de Huánuco” con un gasto de S/ 14 millones.
- En los gobiernos locales, resaltaron, “Gestión del programa de apoyo al transporte subnacional - PATS” con un gasto de S/ 12 millones; y “Mejoramiento de los servicios del Centro de Salud Ambo, distrito de Ambo, provincia de Ambo” con un gasto de S/ 9 millones.

Huánuco: Crecimiento de la ejecución del presupuesto público de inversiones (Var. % real)

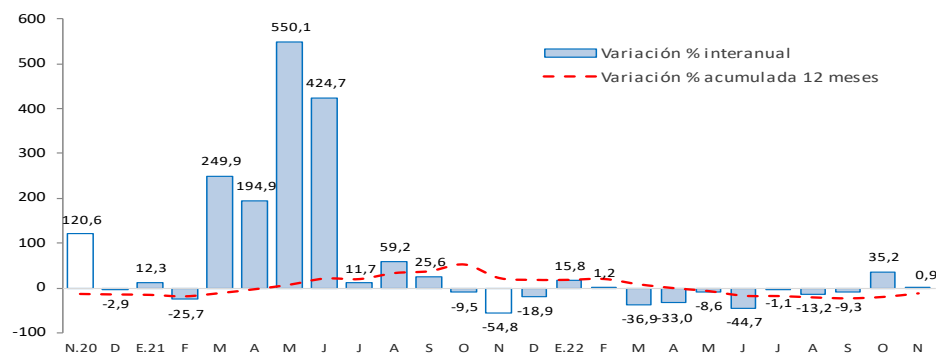

Fuente: MEF.