



BANCO CENTRAL DE RESERVA DEL PERÚ

Huánuco: Síntesis de Actividad Económica - Octubre 2022 -

**Departamento de Estudios Económicos
Sucursal Huancayo**

Diciembre de 2022

Actividad Primaria

- El **sector agropecuario** evidenció un resultado negativo al decrecer en 2,9 por ciento interanual en octubre, justificado por la disminución de las actividades agrícola y pecuaria. El sector aumentó en 3,8 por ciento entre enero y octubre, con relación a similar periodo de 2021, sustentado por la mayor oferta de los subsectores agrícola y pecuario.
- La **actividad minera** registró producción por séptimo mes consecutivo, evidenciando oferta de cobre, plomo, zinc y plata, a partir de la reanudación de las operaciones en la minera Raura, luego de estar suspendida entre abril de 2020 y marzo de 2022.

Otros Indicadores de Actividad Económica

- Los **despachos de cemento** registraron un resultado negativo después de diecinueve meses de expansión continua. En octubre, decrecieron en 5,1 por ciento interanual, explicado por una menor demanda para inversión privada. Los despachos aumentaron en 10,6 por ciento entre enero y octubre, comparado a similar periodo de 2021.
- El **crédito directo total** alcanzó S/ 2 359 millones en setiembre último, lo que significó un incremento de 11,4 por ciento interanual, influido por los mayores montos colocados por la Banca Múltiple, las Instituciones No Bancarias y el Banco de la Nación.
- La **inversión pública** sumó S/ 145 millones en octubre, mayor en 35,2 por ciento en términos reales respecto a similar mes de 2021, ante el incremento en el Gobierno Nacional y los municipios. Entre enero y octubre, alcanzó S/ 780 millones, significando una reducción en 13,0 por ciento en términos reales respecto a similar periodo de 2021, influenciado por el Gobierno Regional y las municipalidades.

Huánuco: Otros indicadores de actividad económica

(Variación % respecto a similar mes del año anterior)

	May.22	Jun.22	Jul.22	Ago.22	Set.22	Oct.22
Despachos de cemento 1/	↑ 8,3	↑ 12,6	↑ 7,9	↑ 17,6	↑ 0,1	↓ -5,1
Crédito total 2/	↑ 10,5	↑ 11,1	↑ 11,7	↑ 11,7	↑ 11,4	n.d.
Crédito de consumo 2/	↑ 19,7	↑ 20,8	↑ 21,7	↑ 22,1	n.d.	n.d.
Crédito hipotecario 2/	↑ 0,1	↑ 1,8	↑ 4,3	↑ 3,3	n.d.	n.d.
Inversión pública 1/	↓ -8,6	↓ -44,7	↓ -1,1	↓ -13,2	↓ -9,3	↑ 35,2

1/ En términos reales.

2/ En términos nominales.

n.d.: dato no disponible.

Fuentes: UNACEM, MINCETUR, SBS y MEF.

La actividad agropecuaria decreció en 2,9 por ciento interanual en octubre, justificado por las actividades agrícola y pecuaria. El sector aumentó en 3,8 por ciento entre enero y octubre, con relación a similar periodo de 2021, sustentado en la oferta de los subsectores agrícola y pecuario.

Huánuco: Producción de principales productos agropecuarios 1/ (Miles de toneladas)

Subsectores	Estructura Porcentual 2021 /2	Octubre			Enero - Octubre		
		2 021	2 022	Var.%	2 021	2 022	Var.%
AGRÍCOLA	74,4			-3,9			4,9
Orientada al mercado interno 2/	61,0			-7,4			5,3
Papa Blanca	16,2	51,4	44,4	-13,6	336,2	340,6	1,3
Papa Amarilla+Color	10,8	34,3	29,6	-13,6	224,1	227,0	1,3
Plátano	5,9	19,3	19,4	0,4	190,9	193,6	1,4
Yuca	1,5	5,1	4,6	-9,3	52,2	55,0	5,2
Arroz Cáscara	2,4	3,3	4,8	49,0	32,7	46,9	43,4
Zapallo	0,7	0,3	0,6	128,2	22,2	25,0	12,4
Olluco	0,7	0,1	0,0	-100,0	18,5	21,0	13,4
Maíz Amiláceo	1,5	0,0	0,0	-	16,1	18,2	12,7
Orientada al mercado externo y agroindustria 2/	13,4			2,5			2,0
Maíz A. Duro	1,8	1,3	1,3	4,2	34,0	33,7	-0,9
Cacao	6,1	1,2	1,2	-0,3	13,6	14,2	4,0
Café	4,5	0,4	0,5	9,6	12,0	12,1	0,8
PECUARIO	25,6			-0,4			0,7
Vacuno 3/	16,2	2,1	2,1	0,0	20,7	20,9	0,8
Ave 3/	0,5	0,1	0,1	-2,4	1,1	1,1	-1,2
Ovino 3/	1,6	0,2	0,2	0,0	1,5	1,5	0,9
Leche	3,8	4,6	4,5	-2,1	50,8	51,8	2,0
SECTOR AGROPECUARIO	100,0			-2,9			3,8

1/ Cifras preliminares.

2/ Estimado a precios de 2007.

3/ Peso neto.

Fuente: MINAGRI.

Elaboración: BCRP - Sucursal Huancayo. Departamento de Estudios Económicos.

- El subsector **agrícola** decreció en 3,9 por ciento en octubre, explicado por la contracción de la oferta de papa (blanca y amarilla), yuca, arveja grano verde y olluco. En el caso de papa y arveja grano verde, se debió a las menores siembras y rendimientos, explicados por los mayores precios de fertilizantes químicos.
- La actividad agrícola creció en 4,9 por ciento interanual entre enero y octubre, influenciado por la mayor producción de papa, arroz cáscara, yuca, plátano, olluco, zapallo, maíz amiláceo, cebada grano, trigo, cacao y café.
- La producción **pecuaria** decreció ligeramente en 0,4 por ciento en octubre, respecto de similar mes de 2021, debido a la menor producción de leche, lana, huevo y carne de ave. Entre enero y octubre, aumentó en 0,7 por ciento respecto a similar periodo de 2021.

La actividad minera volvió a registrar producción de cobre, plomo, zinc y plata por séptimo mes consecutivo en octubre, después de no registrar oferta entre abril de 2020 y marzo de 2022.

Huánuco: Producción Minera 1/

(Var. % real respecto al mismo periodo del año anterior)

	Estructura ^{2/}		Octubre				Enero - Octubre			
	2 020	2 021	2 022	Var. %	Contrib. %	2 021	2 022	Var. %	Contrib. %	
Cobre (TMR)	6,2	0	78	-	-	0	275	-	-	
Plomo (TMR)	19,8	0	389	-	-	0	1 847	-	-	
Zinc (TMR)	56,5	0	2 511	-	-	0	8 269	-	-	
Plata (Kg.R)	17,5	0	3 687	-	-	0	13 968	-	-	
Total ^{1/2/}	100,0									

1/ Cifras preliminares.

2/ A precios de 2007.

Fuente: INEI y MINEM.

Elaboración: BCRP - Sucursal Huancayo. Departamento de Estudios Económicos.

- La **actividad minera** registró producción por séptimo mes consecutivo en octubre. Así, en el mes se siguió evidenciando producción de cobre, plomo, zinc y plata a partir de la reanudación de las operaciones en la minera Raura.
- La producción del departamento se concentra en la minera Raura, ubicada en la cumbre de la Cordillera Occidental, entre los departamentos de Huánuco (provincia de Lauricocha, distrito de San Miguel de Cauri) y Lima (provincia de Oyón).

Huánuco: Crecimiento de la producción minera 1/

(Var.% real respecto a similar mes del año anterior)

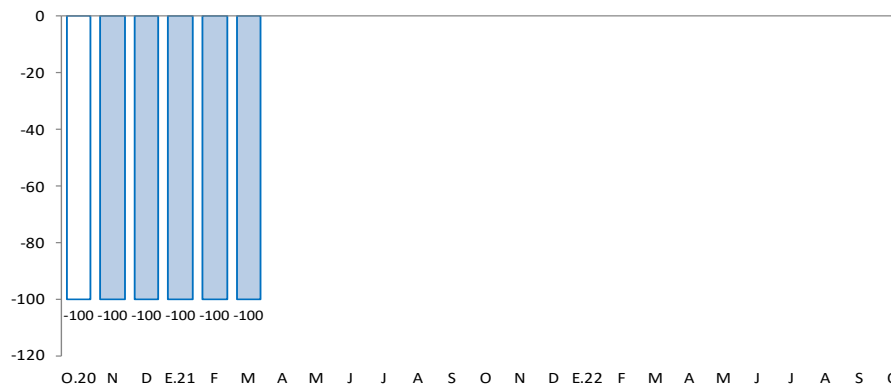

1/ Estimado a precios de 2007

Fuente: MINEM.

Los despachos de cemento decrecieron en 5,1 por ciento interanual en octubre; mientras que aumentaron en 10,6 por ciento entre enero y octubre, respecto a similar periodo de 2021.

Huánuco: Despachos de cemento (Var.% respecto a similar mes del año anterior)

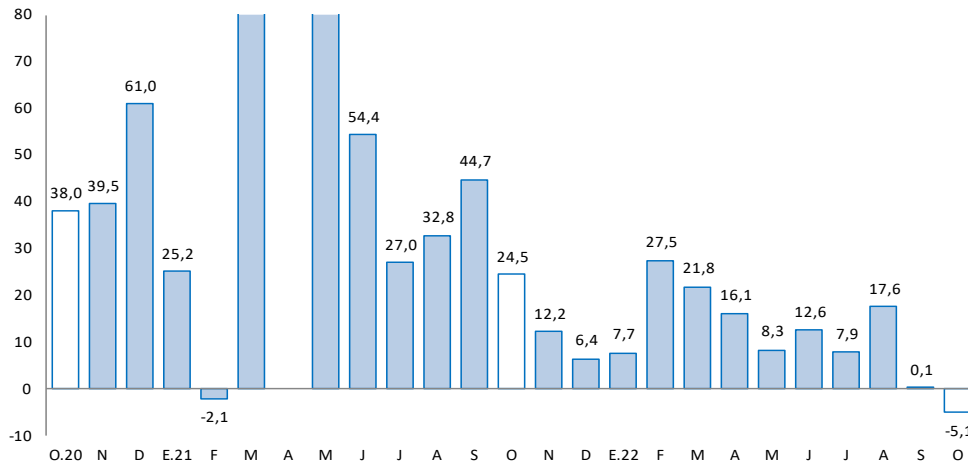

Fuente: UNACEM.

- Los **despachos de cemento** registraron un resultado negativo después de diecinueve meses de expansión continua. En octubre, decrecieron en 5,1 por ciento interanual, explicado por una menor demanda para inversión privada.
- Los despachos aumentaron en 10,6 por ciento entre enero y octubre, comparado a similar periodo de 2021, influenciado por el incremento de la inversión privada, aun cuando se registró disminución de la demanda para obras públicas.

El crédito directo total creció en 11,4 por ciento interanual en setiembre, influenciado por los mayores créditos en moneda nacional y extranjera.

Huánuco: Crédito Directo

(Saldos a fin de periodo en millones de soles, con Tipo de Cambio Fijo)

	Estructura %	Saldo en millones de soles con TFC 1/		Tasas de crecimiento (%)	
		ago-22	sep-22	Mes	12 Meses
Banco de la Nación^{2/}	6,4	149	150	1,0	23,6
Agrobanco^{3/}	0,7	16	16	-1,5	-1,4
Banca Múltiple	55,5	1 305	1 308	0,3	8,0
Instituciones No Bancarias	37,5	875	884	1,1	15,3
Financieras	11,1	261	263	0,7	16,5
Cajas Municipales	24,7	576	582	1,0	14,4
Cajas Rurales	1,7	38	39	4,7	19,8
Total	100,0	2 344	2 359	0,6	11,4
En MN	99,4	2 331	2 345	0,6	11,5
En ME	0,6	14	13	-0,4	6,5

1/ Se utiliza tipo de cambio fijo (TCF) a diciembre de 2019 (S/ 3,31 por dólar).

2/ Considera sólo los créditos de consumo e hipotecario.

3/ No considera los créditos a las demás empresas del sistema financiero

Fuente: SBS.

Elaboración: BCRP - Sucursal Huancayo. Departamento de Estudios Económicos.

- La **morosidad** alcanzó 5,0 por ciento en setiembre último, mayor en 0,3 de punto porcentual comparado a setiembre de 2021. Los mayores ratios se registraron en Agrobanco (57,4 por ciento), Cajas Rurales (8,5 por ciento), Banca Múltiple (5,1 por ciento), Financieras (4,9 por ciento) y Cajas Municipales (3,8 por ciento).

Huánuco: Crecimiento del crédito directo

(Var. % con respecto a similar mes del año anterior, con Tipo de Cambio Fijo)

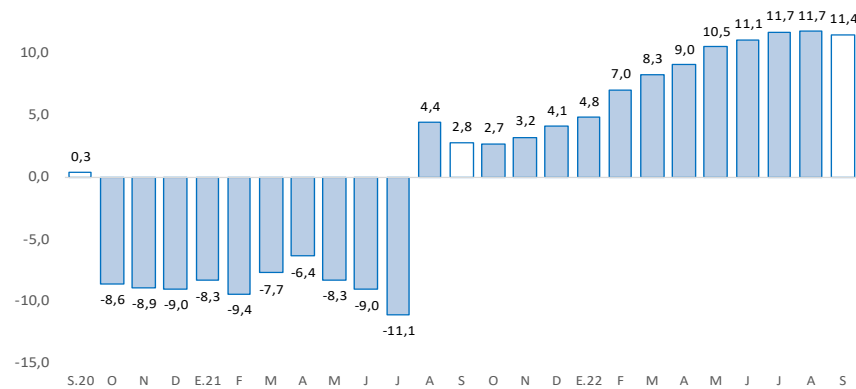

Fuente: SBS y AFP.

Huánuco: Tasa de morosidad 1/

(Porcentaje)

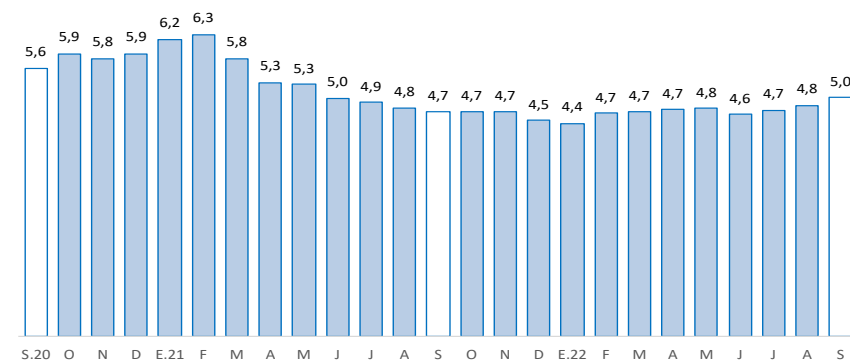

1/ Morosidad = (créditos vencidos + créditos en cobranza judicial) / créditos totales.

Fuente: SBS y AFP.

Los depósitos en Huánuco crecieron en 2,9 por ciento interanual en octubre, debido a la mayor captación de depósitos a plazo.

Huánuco: Depósitos

(Saldos a fin de periodo en millones de soles, con Tipo de Cambio Fijo)

	Estructura % Oct-22	Saldo en millones de soles con TCF 1/ Set-22 Oct-22		Tasa de crecimiento (%) Mes 12 Meses	
		Set-22	Oct-22	Mes	12 Meses
Banco de la Nación	29,3	501	495	-1,3	2,9
Banca Múltiple	55,0	907	930	2,5	-0,4
Instituciones No Bancarias	15,8	261	267	2,1	16,3
Financieras	1,5	26	25	-1,0	-3,9
Cajas Municipales	14,0	231	236	2,4	19,5
Cajas Rurales	0,3	5	5	0,9	-2,4
TOTAL	100,0	1 669	1 691	1,3	2,9
Vista	17,7	284	300	5,5	-5,6
Ahorro	63,4	1 082	1 073	-0,8	-3,8
A plazo	18,9	303	319	5,1	51,4
MN	90,3	1 507	1 527	1,4	2,0
ME	9,7	162	164	1,0	12,1
ME (Mill. US\$)		49	50	1,0	12,1

1/ Se utiliza tipo de cambio fijo (TCF) a diciembre 2019 (S/ 3,31 por dólar).

Fuente: SBS y AFP.

Elaboración: BCRP - Sucursal Huancayo. Departamento de Estudios Económicos.

Huánuco: Crecimiento de los depósitos

(Var. % real con respecto a similar mes del año anterior, con Tipo de Cambio Fijo)

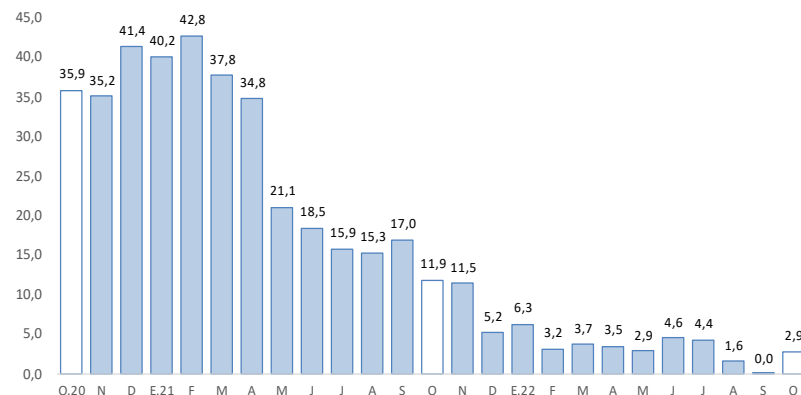

Fuente: SBS y AFP.

La inversión pública creció en 35,2 por ciento interanual en octubre; mientras que se redujo en 13,0 por ciento entre enero y octubre, comparado a similar periodo de 2021.

Huánuco: Ejecución del presupuesto público de inversiones 1/ 2/ (En millones de soles)

	Estructura 2021	Octubre			Enero - Octubre		
		2021	2022	V% Real	2021	2022	V% Real
Gobierno Nacional	39,1	45	86	75,8	325	356	1,4
Gobierno Regional	23,2	18	11	-43,1	195	95	-55,0
Gobiernos Locales	37,8	35	48	24,2	308	329	-1,5
Total	100,0	99	145	35,2	828	780	-13,0

1/ Preliminar. Información actualizada al 31 de octubre de 2022

Fuente: MEF

Elaboración: BCRP - Sucursal Huancayo. Departamento de Estudios Económicos.

- La **inversión pública** en Huánuco totalizó S/ 145 millones en octubre, mayor en 35,2 por ciento en términos reales respecto a similar mes de 2021, ante el incremento en el Gobierno Nacional y los municipios. Entre enero y octubre, acumuló S/ 780 millones, significando una reducción en 13,0 por ciento en términos reales respecto a similar periodo de 2021, influenciado por el Gobierno Regional y las municipalidades.
- Entre los **principales proyectos** que se ejecutaron entre enero y octubre, en el Gobierno Nacional destacaron el “Mejoramiento de la carretera Huánuco - Conococha, sector: Huánuco - La Unión - Huallanca” con un gasto devengado de S/ 191 millones; y el “Mejoramiento y ampliación de los servicios del establecimiento de salud Llata, distrito de Llata, provincia de Huamalíes” con un gasto de S/ 55 millones.
- En el Gobierno Regional, destacaron el “Mejoramiento de la capacidad resolutive de los servicios de salud del Hospital Regional Hermilio Valdizán de Huánuco” con un gasto devengado de S/ 14 millones; y el “Mejoramiento y construcción de las vías vehiculares, peatonales y áreas verdes en la Av. Juan Velasco Alvarado, distrito de Pillco Marca, provincia de Huánuco” con un gasto de S/ 8 millones.
- En los gobiernos locales, resaltaron el “Mejoramiento de los servicios de salud del establecimiento de salud San Rafael, distrito de San Rafael, provincia de Ambo” con un gasto de S/ 9 millones; y el “Mejoramiento de los servicios del Centro de Salud Ambo, distrito de Ambo, provincia de Ambo” con un gasto de S/ 8 millones.

Huánuco: Crecimiento de la ejecución del presupuesto público de inversiones (Var. % real)

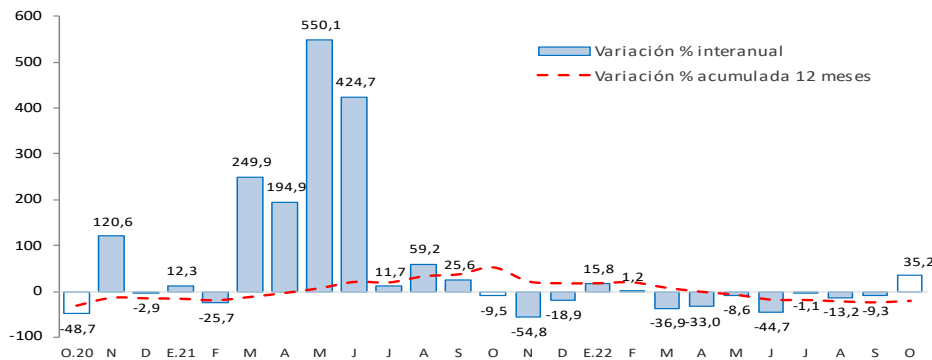

Fuente: MEF.