



BANCO CENTRAL DE RESERVA DEL PERÚ

Huánuco: Síntesis de Actividad Económica - Julio 2022 -

**Departamento de Estudios Económicos
Sucursal Huancayo**

Setiembre de 2022

Actividad Primaria

- El **sector agropecuario** evidenció un resultado positivo al crecer en 2,8 por ciento interanual en julio, justificado por el incremento de las actividades agrícola (3,8 por ciento) y pecuaria (0,01 por ciento). Entre enero y julio, aumentó en 5,5 por ciento con relación a similar periodo de 2021.
- La **actividad minera** registró producción por cuarto mes consecutivo, evidenciando oferta de cobre, plomo, zinc y plata, a partir de la reanudación de las operaciones en la minera Raura, luego de estar suspendida desde abril de 2020 hasta marzo de 2022.

Otros Indicadores de Actividad Económica

- Los **despachos de cemento** registraron resultados positivos por diecisiete meses consecutivos. En julio, crecieron en 7,9 por ciento interanual, explicado por una mayor demanda para inversión privada. Los despachos aumentaron interanualmente en 14,3 por ciento entre enero y julio, influenciado por el incremento de la inversión privada.
- El **crédito directo total** alcanzó S/ 2 330 millones en julio, lo que significó un incremento de 11,7 por ciento interanual, influido por los mayores montos colocados por la Banca Múltiple, las Instituciones No Bancarias y Banco de la Nación.
- La **inversión pública** sumó S/ 95 millones en julio, decreciendo en 1,2 por ciento interanual en términos reales, ante la disminución en los gobiernos, Nacional (-0,9 por ciento) y Regional (-36,8 por ciento). Entre enero y julio, alcanzó S/ 442 millones, menor en 22,5 por ciento en términos reales respecto a similar periodo de 2021, explicado por el Gobierno Nacional (-7,1 por ciento), Gobierno Regional (-60,5 por ciento) y los municipios (-11,5 por ciento).

Huánuco: Otros indicadores de actividad económica

(Variación % respecto a similar mes del año anterior)

	Feb.22	Mar.22	Abr.22	May.22	Jun.22	Jul.22
Despachos de cemento 1/	↑ 27,5	↑ 21,8	↑ 16,1	↑ 8,3	↑ 12,6	↑ 7,9
Crédito total 2/	↑ 7,0	↑ 8,3	↑ 9,0	↑ 10,5	↑ 11,1	↑ 11,7
Crédito de consumo 2/	↑ 5,6	↑ 6,2	↑ 11,8	↑ 9,6	↑ 10,4	
Crédito hipotecario 2/	↓ -2,5	↓ -2,2	↓ -0,7	↑ 0,1	↓ -1,3	
Inversión pública 1/	↑ 1,2	↓ -36,9	↓ -33,0	↓ -8,6	↓ -44,7	↓ -1,2

1/ En términos reales.

2/ En términos nominales.

Fuentes: UNACEM, MINCETUR, SBS y MEF.

La actividad agropecuaria creció en 2,8 por ciento interanual en julio, justificado por el incremento de las actividades agrícola y pecuaria; en tanto, aumentó en 5,5 por ciento entre enero y julio, con relación a similar periodo de 2021.

Huánuco: Producción de principales productos agropecuarios 1/

(Miles de toneladas)

Subsectores	Estructura Porcentual 2021 /2	Julio			Enero - Julio		
		2 021	2 022	Var.%	2 021	2 022	Var.%
AGRÍCOLA	74,4			3,8			7,0
Orientada al mercado interno 2/	61,0			5,1			8,3
Papa Blanca	16,2	10,4	8,9	-14,3	246,8	260,7	5,6
Papa Amarilla+Color	10,8	6,9	5,9	-14,3	164,5	173,8	5,6
Plátano	5,9	19,2	19,5	1,5	133,0	135,7	2,1
Yuca	1,5	6,2	6,0	-2,8	35,6	38,7	8,6
Arroz Cáscara	2,4	1,9	4,9	154,1	21,0	31,2	48,4
Zapallo	0,7	0,9	0,3	-70,2	21,0	23,4	11,3
Olluco	0,7	1,3	1,1	-17,6	18,2	20,8	14,5
Maíz Amiláceo	1,5	5,3	6,1	14,6	12,9	14,7	14,1
Orientada al mercado externo y agroindustria 2/	13,4			-0,3			2,8
Maíz A. Duro	1,8	3,8	3,2	-17,0	25,3	26,2	3,5
Cacao	6,1	1,5	1,6	3,1	9,8	10,4	5,6
Café	4,5	2,2	2,2	1,1	9,5	9,4	-0,4
PECUARIO	25,6			0,01			1,0
Vacuno 3/	16,2	2,3	2,3	0,0	14,3	14,4	0,5
Ave 3/	0,5	0,1	0,1	2,0	0,7	0,7	-1,2
Ovino 3/	1,6	0,2	0,2	0,0	1,0	1,0	1,4
Leche	3,8	4,9	4,9	0,0	36,8	37,6	2,1
SECTOR AGROPECUARIO	100,0			2,8			5,5

1/ Cifras preliminares.

2/ Estimado a precios de 2007.

3/ Peso neto.

Fuente: MINAGRI.

Elaboración: BCRP - Sucursal Huancayo. Departamento de Estudios Económicos.

- El subsector **agrícola** creció en 3,8 por ciento en julio, explicado por la expansión de la oferta de arroz cáscara, trigo, maíz amiláceo, cebada grano, plátano y maíz choclo.
- La actividad agrícola creció en 7,0 por ciento interanual entre enero y julio, influenciado por la mayor oferta de papa (blanca y amarilla), maíz choclo, arroz cáscara, yuca, zapallo, maíz amiláceo, olluco, plátano, cebada grano, trigo, maíz amarillo duro y cacao.
- La producción **pecuaria** creció ligeramente en 0,01 por ciento en julio, respecto de similar mes de 2021, debido a la mayor producción de lana, fibra de alpaca y carnes de ave, ovino, caprino y porcino. Entre enero y julio, aumentó en 1,0 por ciento.

La actividad minera volvió a registrar producción de cobre, plomo, zinc y plata por cuarto mes consecutivo en julio, luego no registrar oferta entre abril de 2020 y marzo de 2022.

Huánuco: Producción Minera 1/

(Var. % real respecto al mismo periodo del año anterior)

	Estructura ^{2/}		Julio				Enero - Julio			
	2021	2021	2022	Var. %	Contrib. %	2021	2022	Var. %	Contrib. %	
Cobre (TMR)	6,2	0	36	-	-	0	99	-	-	
Zinc (TMR)	56,5	0	1 153	-	-	0	2 980	-	-	
Plata (Kg.R)	17,5	0	2 227	-	-	0	5 707	-	-	
Plomo (TMR)	19,8	0	259	-	-	0	892	-	-	
Total^{1/2/}	100,0									

1/ Cifras preliminares.

2/ A precios de 2007.

Fuente: INEly MINEM.

Elaboración: BCRP - Sucursal Huancayo. Departamento de Estudios Económicos.

- La **actividad minera** registró producción por cuarto mes consecutivo en julio. Así, en el mes se siguió evidenciando producción de cobre, plomo, zinc y plata a partir de la reanudación de las operaciones en la minera Raura.
- La producción del departamento se concentra en la minera Raura, ubicada en la cumbre de la Cordillera Occidental, entre los departamentos de Huánuco (provincia de Lauricocha, distrito de San Miguel de Cauri) y Lima (provincia de Oyón).

Huánuco: Crecimiento de la producción minera 1/

(Var.% real respecto a similar mes del año anterior)

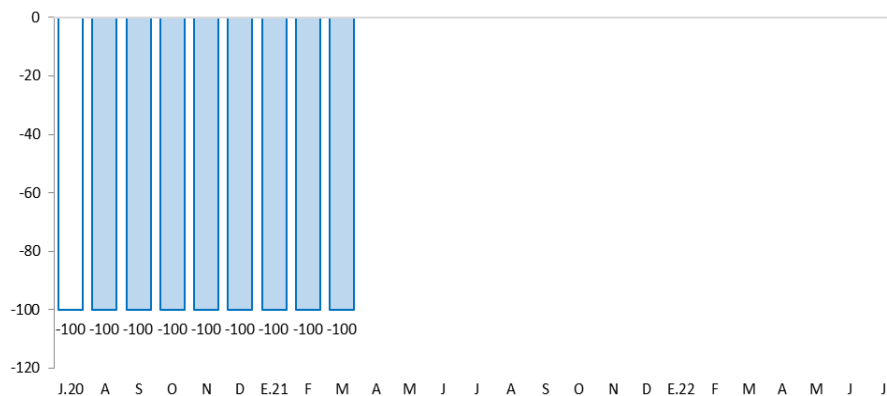

1/ Estimado a precios de 2007

Fuente: MINEM.

Los despachos de cemento crecieron en 7,9 por ciento interanual en julio; mientras que aumentaron en 14,3 por ciento entre enero y julio, respecto a similar periodo de 2021.

Huánuco: Despachos de cemento (Var.% respecto a similar mes del año anterior)

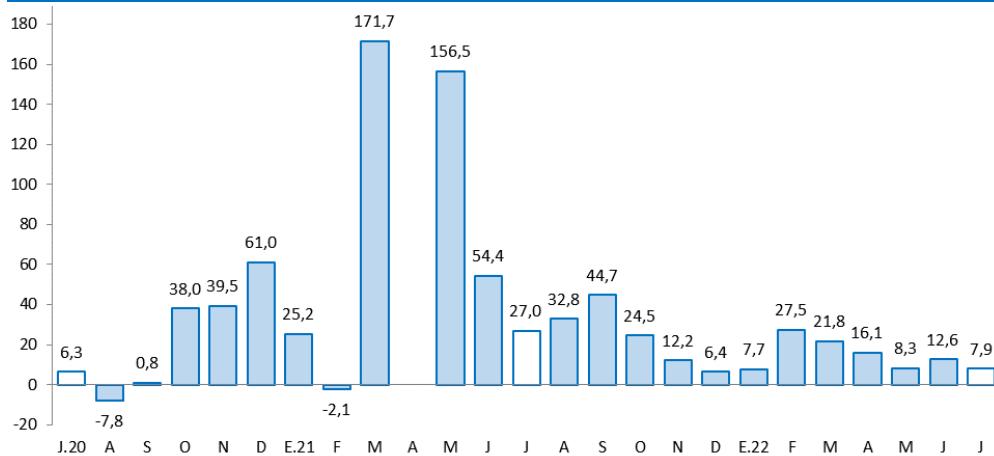

Fuente: UNACEM.

- Los **despachos de cemento** registraron resultados positivos por diecisiete meses consecutivos. En julio, crecieron en 7,9 por ciento interanual, explicado por una mayor demanda para inversión privada.
- Los despachos aumentaron en 14,3 por ciento entre enero y julio, comparado a similar periodo de 2021, influenciado por el incremento de la inversión privada.

El crédito directo total creció en 11,7 por ciento interanual en julio, influenciado por los mayores créditos en moneda nacional (11,7 por ciento) y extranjera (7,8 por ciento).

Huánuco: Crédito Directo

(Saldos a fin de periodo en millones de soles, con Tipo de Cambio Fijo)

	Estructura %	Saldo en millones de soles con TFC 1/		Tasas de crecimiento (%)	
		jun-22	jul-22	Mes	12 Meses
Banco de la Nación^{2/}	6,3	144	147	2,1	20,4
Agrobanco^{3/}	0,7	17	16	-1,4	-0,4
Banca Múltiple	55,9	1 297	1 302	0,4	8,5
Instituciones No Bancarias	37,1	859	865	0,7	15,6
Financieras	11,1	257	258	0,3	16,9
Cajas Municipales	24,5	565	570	0,8	15,1
Cajas Rurales	1,6	36	37	1,8	15,1
Total	100,0	2 316	2 330	0,6	11,7
En MN	99,4	2 302	2 316	0,6	11,7
En ME	0,6	14	14	3,4	7,8

1/ Se utiliza tipo de cambio fijo (TCF) a diciembre de 2019 (S/ 3,31 por dólar).

2/ Considera sólo los créditos de consumo e hipotecario.

3/ No considera los créditos a las demás empresas del sistema financiero

Fuente: SBS.

Elaboración: BCRP - Sucursal Huancayo. Departamento de Estudios Económicos.

- La **morosidad** alcanzó 4,6 por ciento en junio último, menor en 0,3 de punto porcentual respecto del mismo mes de 2021. Los mayores ratios se registraron en Agrobanco (52,7 por ciento), Cajas Rurales (11,4 por ciento), Financieras (4,9 por ciento), Banca Múltiple (4,5 por ciento) y Cajas Municipales (3,7 por ciento).

Huánuco: Crecimiento del crédito directo

(Var. % con respecto a similar mes del año anterior, con Tipo de Cambio Fijo)

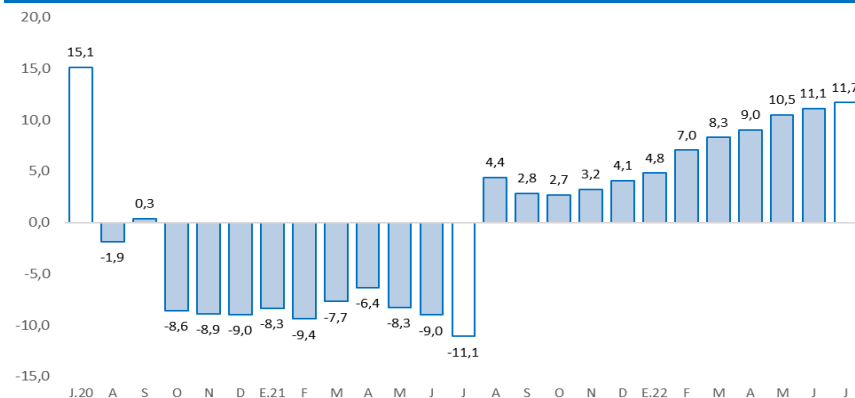

Fuente: SBS y AFP.

Huánuco: Tasa de morosidad 1/

(Porcentaje)

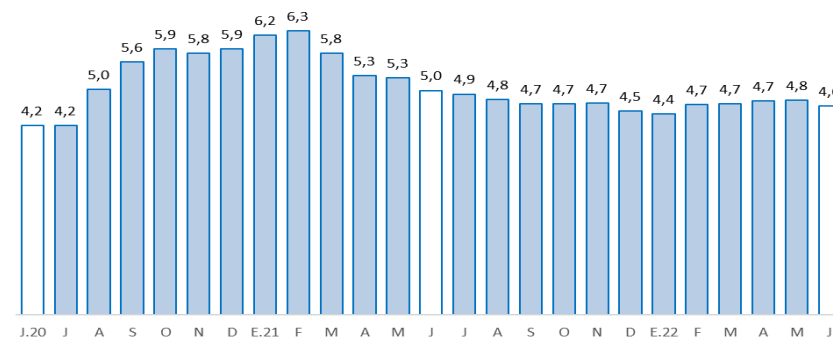

1/ Morosidad = (créditos vencidos + créditos en cobranza judicial) / créditos totales.

Fuente: SBS y AFP.

Los depósitos en Huánuco crecieron en 4,4 por ciento interanual en julio, debido a la mayor captación de depósitos en ahorro y a plazo.

Huánuco: Depósitos

(Saldos a fin de periodo en millones de soles, con Tipo de Cambio Fijo)

	Estructura %	Saldo en millones de soles con TCF 1/		Tasas de crecimiento (%)	
		jun-22	jul-22	Mes	12 Meses
Banco de la Nación	29,9	478	491	2,5	2,7
Banca Múltiple	54,9	863	899	4,3	1,9
Instituciones No Bancarias	15,2	239	250	4,5	18,7
Financieras	1,5	27	25	-7,5	3,7
Cajas Municipales	13,4	208	220	6,2	20,4
Cajas Rurales	0,3	5	5	-0,6	28,7
TOTAL	100,0	1 580	1 640	3,8	4,4
Vista	17,8	279	291	4,5	-7,8
Ahorro	65,7	1 041	1 077	3,4	2,5
A plazo	16,5	260	271	4,3	32,6
En MN	89,8	1 403	1 472	5,0	2,5
En ME	10,2	177	167	-5,7	24,7

1/ Se utiliza tipo de cambio fijo (TCF) a diciembre de 2019 (S/ 3,31 por dólar).

Fuente: SBS.

Elaboración: BCRP - Sucursal Huancayo. Departamento de Estudios Económicos.

Huánuco: Crecimiento de los depósitos

(Var.% real con respecto a similar mes del año anterior, con Tipo de Cambio Fijo)

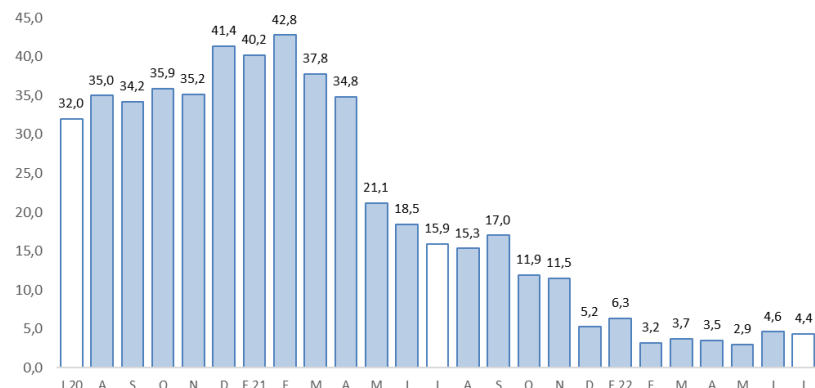

Fuente: SBS y AFP.

La inversión pública decreció en 1,2 por ciento interanual en julio; influyendo para una reducción de 22,5 por ciento entre enero y julio, comparado a similar periodo de 2021.

Huánuco: Ejecución del presupuesto público de inversiones 1/ 2/ (En millones de soles)

	Estructura		Julio		Enero - Julio		
	2021	2021	2022	V% Real	2021	2022	V% Real
Gobierno Nacional	39,1	36	39	-0,9	190	190	-7,1
Gobierno Regional	23,2	19	13	-36,8	135	58	-60,5
Gobiernos Locales	37,8	33	43	18,7	203	194	-11,5
Total	100,0	88	95	-1,2	529	442	-22,5

1/ Preliminar. Información actualizada al 31 de julio de 2022

Fuente: MEF

Elaboración: BCRP - Sucursal Huancayo. Departamento de Estudios Económicos.

Huánuco: Crecimiento de la ejecución del presupuesto público de inversiones (Var. % real)

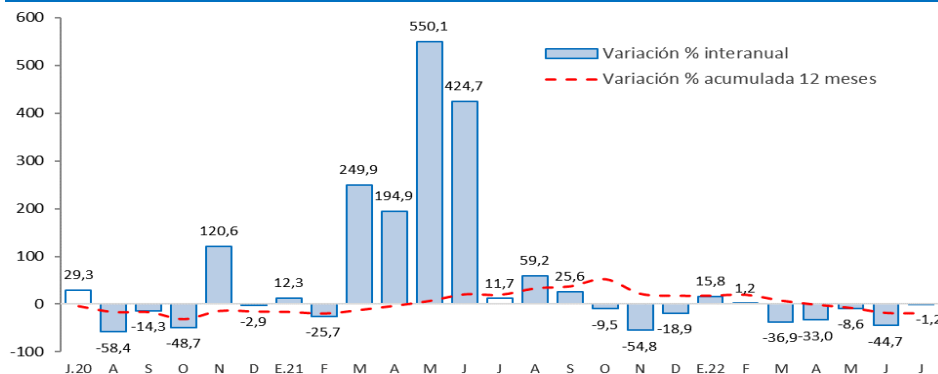

Fuente: MEF.

- La **inversión pública** en Huánuco totalizó S/ 95 millones en julio, menor en 1,2 por ciento en términos reales respecto a similar mes de 2021, ante la disminución en los gobiernos, Nacional y Regional. Entre enero y julio, acumuló S/ 442 millones, significando una reducción en 22,5 por ciento en términos reales respecto a similar periodo de 2021, influenciado por todos los niveles de gobierno.
- Entre los **principales proyectos** que se ejecutaron entre enero y julio, en el Gobierno Nacional destacaron, “Mejoramiento de la carretera Huánuco - Conococha, sector: Huánuco - La Unión - Huallanca” con un gasto devengado de S/ 114,6 millones; y “Mejoramiento y ampliación de los servicios del establecimiento de salud Llata, distrito de Llata, provincia de Huamalíes” con un gasto de S/ 29 millones.
- En el Gobierno Regional, destacaron, “Mejoramiento de la capacidad resolutoria de los servicios de salud del Hospital Regional Hermilio Valdizán de Huánuco” con un gasto devengado de S/ 8 millones; y “Construcción del sistema de irrigación río Conchumayo margen derecha, provincia de Huánuco” con un gasto de S/ 5 millones.
- En los gobiernos locales, resaltaron, “Mejoramiento de los servicios de salud del establecimiento de salud San Rafael, distrito de San Rafael, provincia de Ambo” con un gasto de S/ 8 millones; y “Mejoramiento y ampliación de los servicios educativos de la I.E. N° 33252 de la localidad de Yanamachay, distrito de Churubamba, provincia de Huánuco” con un gasto de S/ 5 millones.