



BANCO CENTRAL DE RESERVA DEL PERÚ

Huánuco: Síntesis de Actividad Económica - Mayo 2022 -

**Departamento de Estudios Económicos
Sucursal Huancayo**

Julio de 2022

Actividad Primaria

- El **sector agropecuario** evidenció un resultado negativo al decrecer en 0,2 por ciento interanual en mayo, justificado por la disminución de las actividades agrícola (-0,3 por ciento) y pecuaria (-0,1 por ciento). Entre enero y mayo, aumentó en 5,0 por ciento, sustentado por la mayor oferta de los subsectores agrícola (6,3 por ciento) y pecuario (0,9 por ciento).
- La **actividad minera** registró producción por segundo mes consecutivo después de veinticuatro meses continuos de producción nula. En mayo, se evidenció producción de cobre, plomo, zinc y plata a partir de la reanudación de las operaciones en la minera Raura, luego de estar suspendida desde abril de 2020.

Otros Indicadores de Actividad Económica

- Los **despachos de cemento** en Huánuco registraron resultados positivos por quince meses consecutivos. En mayo, crecieron en 8,3 por ciento interanual, explicado por una mayor demanda para obras públicas en el Gobierno Nacional y municipios, además de una mayor inversión privada. Entre enero y mayo, aumentaron en 16,1 por ciento comparado a similar periodo de 2021, influenciado por el incremento de la demanda para obras públicas en el Gobierno Nacional, a lo que se sumó una mayor inversión privada.
- El **crédito directo total** en mayo (S/ 2 298 millones) se incrementó en 10,5 por ciento interanual, influenciado por los mayores montos colocados por la Banca Múltiple, las Instituciones No Bancarias, Agrobanco y Banco de la Nación. Según tipo, aumentó en los orientados a empresas (14,6 por ciento) y consumo (9,6 por ciento), mientras que se redujo los créditos hipotecarios (-15,6 por ciento).
- La **inversión pública** de mayo (S/ 83 millones) decreció en 8,7 por ciento en términos reales respecto a similar mes de 2021, ante la disminución en el Gobierno Regional (-67,9 por ciento), explicado por los sectores salud, agropecuario y saneamiento. Entre enero y mayo, sumó S/ 282 millones, menor en 20,9 por ciento en términos reales respecto a similar periodo de 2021, influenciado por el Gobierno Regional (-64,7 por ciento) y los municipios (-17,8 por ciento); en el primer caso, sustentado por los sectores de educación y salud; mientras que, en el segundo, por los rubros de saneamiento y agropecuario.

Huánuco: Otros indicadores de actividad económica

(Variación % respecto a similar mes del año anterior)

	Dic.21	Ene.22	Feb.22	Mar.22	Abr.22	May.22
Despachos de cemento 1/	↑ 6,4	↑ 7,7	↑ 27,5	↑ 21,8	↑ 16,1	↑ 8,3
Crédito total 2/	↑ 4,1	↑ 4,8	↑ 7,0	↑ 8,3	↑ 9,0	↑ 10,5
Crédito de consumo 2/	↓ -0,6	↑ 1,2	↑ 5,6	↑ 6,2	↑ 11,8	↑ 9,6
Crédito hipotecario 2/	↓ -2,6	↓ -2,3	↓ -2,5	↓ -2,2	↓ -0,7	↓ -15,6
Inversión pública 1/	↓ -18,9	↑ 15,8	↑ 1,2	↓ -36,9	↓ -33,0	↓ -8,7

1/ En términos reales.

2/ En términos nominales.

Fuentes: UNACEM, MINCETUR, SBS y MEF.

La actividad agropecuaria registró un resultado negativo al decrecer en 0,2 por ciento interanual en mayo, justificado por la disminución de las actividades agrícola (-0,3 por ciento) y pecuaria (-0,1 por ciento). Entre enero y mayo, aumentó en 5,0 por ciento, sustentado por la mayor oferta de los subsectores agrícola (6,3 por ciento) y pecuario (0,9 por ciento).

Huánuco: Producción de principales productos agropecuarios 1/

(Miles de toneladas)

Subsectores	Estructura Porcentual 2021 /2	Mayo			Enero - Mayo		
		2 021	2 022	Var.%	2 021	2 022	Var.%
AGRÍCOLA	74,4			-0,3			6,3
Orientada al mercado interno 2/	61,0			-0,6			7,5
Papa Blanca	16,2	42,6	36,4	-14,6	216,0	230,6	6,8
Papa Amarilla+Color	10,8	28,4	24,3	-14,6	144,0	153,8	6,8
Plátano	5,9	19,0	19,6	3,0	94,9	96,7	1,9
Yuca	1,5	4,6	5,5	18,1	23,5	25,5	8,7
Zapallo	0,7	1,2	2,8	133,1	19,3	21,8	12,8
Arroz Cáscara	2,4	1,5	1,3	-11,7	17,6	16,8	-4,4
Olluco	0,7	3,6	5,0	38,6	14,4	16,4	13,6
Maíz Choclo	0,3	1,3	1,7	26,2	6,2	8,2	32,2
Orientada al mercado externo y agroindustria 2/	13,4			1,1			4,1
Maíz A. Duro	1,8	1,1	1,0	-6,7	21,1	22,7	7,5
Cacao	6,1	1,6	1,7	3,9	6,7	7,2	6,8
Café	4,5	2,0	1,9	-0,7	5,0	4,9	-1,7
PECUARIO	25,6			-0,1			0,9
Vacuno 3/	16,2	2,2	2,2	0,0	10,1	10,1	0,4
Ave 3/	0,5	0,1	0,1	-4,1	0,5	0,5	-2,5
Ovino 3/	1,6	0,1	0,1	0,0	0,7	0,7	1,3
Leche	3,8	5,3	5,3	-0,2	26,8	27,5	2,6
SECTOR AGROPECUARIO	100,0			-0,2			5,0

1/ Cifras preliminares.

2/ Estimado a precios de 2007.

3/ Peso neto.

Fuente: MINAGRI.

Elaboración: BCRP - Sucursal Huancayo. Departamento de Estudios Económicos.

- En mayo, el decrecimiento de 0,3 por ciento en el subsector **agrícola** se sustentó en la menor oferta con destino al mercado interno (-0,6 por ciento), no obstante el incremento del dirigido al mercado externo y agroindustria (1,1 por ciento); en el primer caso, ante la menor producción de papa (blanca y amarilla), haba grano verde, arroz cáscara y arveja grano verde; mientras que, en el segundo, por el incremento de cacao. En papa y arveja grano verde, explicado por las menores siembras y siembras en las zonas productoras de las provincias de Ambo, Dos de Mayo, Huánuco y Pachitea, explicados por el incremento de precios de fertilizantes. Entre enero y mayo, la actividad agrícola creció en 6,3 por ciento, influenciado por la mayor oferta al mercado interno (7,5 por ciento), y para el mercado externo y agroindustria (4,1 por ciento); en el primer caso, por el incremento en la producción de papa (blanca y amarilla), maíz choclo, yuca, zapallo, olluco, plátano, haba grano verde, oca, arveja grano verde y piña; y en el segundo, aumentó por maíz amarillo duro y cacao.
- La producción **pecuaria** decreció en 0,1 por ciento en mayo respecto de similar mes de 2021, debido a la menor producción de lana, huevo, leche y carnes de, ave y alpaca. Entre enero y mayo, aumentó en 0,9 por ciento, destacando la mayor oferta de leche, fibra de alpaca y carnes de vacuno, porcino, ovino y alpaca, entre los principales.

En mayo, se volvió a registrar producción de cobre, plomo, zinc y plata por segundo mes consecutivo, luego de veinticuatro meses de oferta nula.

Huánuco: Producción Minera 1/ (Var. % real respecto al mismo periodo del año anterior)

	Estructura ^{2/}		Mayo				Enero - Mayo			
	2020	2021	2022	Var. %	Contrib. %	2021	2022	Var. %	Contrib. %	
Cobre (TMR)	6,2	0	18	-	-	0	34	-	-	
Zinc (TMR)	56,5	0	533	-	-	0	998	-	-	
Plata (Kg.R)	17,5	0	811	-	-	0	1 710	-	-	
Plomo (TMR)	19,8	0	220	-	-	0	389	-	-	
Total ^{1/ 2/}	100,0				0,0				0,0	

1/ Cifras preliminares.

2/ A precios de 2007.

Fuente: INEI y MINEM.

Elaboración: BCRP - Sucursal Huancayo. Departamento de Estudios Económicos.

- La **actividad minera** registró producción por segundo mes consecutivo después de veinticuatro meses continuos de producción nula. En mayo, se evidenció producción de cobre, plomo, zinc y plata a partir de la reanudación de las operaciones en la minera Raura, luego de estar suspendida desde abril de 2020.
- La producción del departamento se concentra en la minera Raura, ubicada en la cumbre de la Cordillera Occidental, entre los departamentos de Huánuco (provincia de Lauricocha, distrito de San Miguel de Cauri) y Lima (provincia de Oyón).

Huánuco: Crecimiento de la producción minera 1/ (Var.% real respecto a similar mes del año anterior)

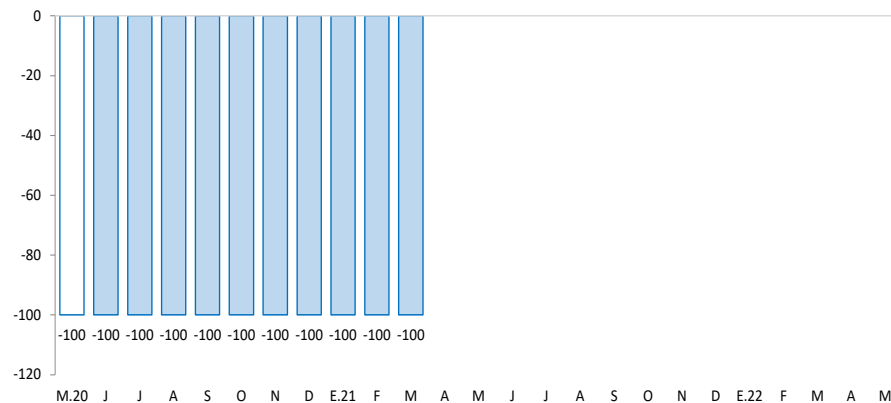

1/ Estimado a precios de 2007

Fuente: MINEM.

Los despachos de cemento crecieron en 8,3 por ciento interanual en mayo. Entre enero y mayo, aumentaron en 16,1 por ciento respecto a similar periodo de 2021, ante una mayor demanda para obras públicas.

Huánuco: Despachos de cemento (Var.% respecto a similar mes del año anterior)

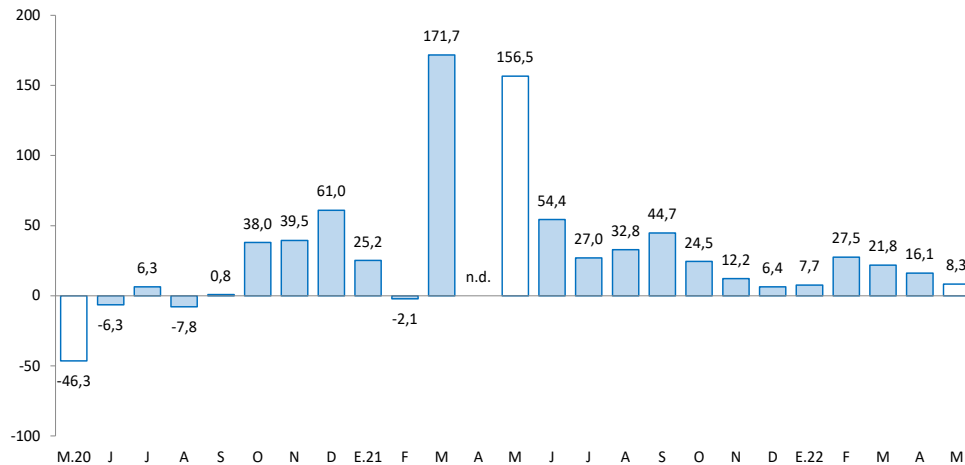

Fuente: UNACEM.

- Los **despachos de cemento** registraron resultados positivos por quince meses consecutivos. En mayo, crecieron en 8,3 por ciento interanual, explicado por una mayor demanda para obras públicas en el Gobierno Nacional y municipios, principalmente en el mejoramiento de la carretera Huánuco – Conococha (Gobierno Nacional), además de una mayor inversión privada.
- Entre enero y mayo, los despachos aumentaron en 16,1 por ciento comparado a similar periodo de 2021, influenciado por el incremento de la demanda para obras públicas en el Gobierno Nacional, además de una mayor inversión privada.

El crédito directo total (S/ 2 298 millones) creció en 10,5 por ciento interanual en mayo, influenciado por los mayores créditos con destino a empresas (14,6 por ciento) y personas (4,9 por ciento).

Huánuco: Crédito Directo

(Saldos a fin de periodo en millones de soles, con Tipo de Cambio Fijo)

	Estructura % may-22	Saldo en millones de soles con TCF 1/		Tasa de crecimiento (%)	
		abr-22	may-22	Mes	12 Meses
Banco de la Nación^{2/}	6,2	138	142	3,1	15,2
Agrobanco^{3/}	0,8	18	17	-0,9	11,2
Banca Múltiple	56,0	1 272	1 286	1,1	7,6
Instituciones No Bancarias	37,1	838	852	1,7	14,3
Financieras	11,1	248	255	2,5	13,1
Cajas Municipales	24,4	552	561	1,5	14,8
Cajas Rurales	1,6	37	37	-0,2	14,8
Edpymes	0,0	0	0	-	-
Total	100,0	2 266	2 298	1,4	10,5
Empresas	59,8	1 330	1 374	3,3	14,6
Personas	40,2	936	925	-1,2	4,9
Consumo	34,2	772	786	1,8	9,6
Hipotecario	6,0	164	139	-15,3	-15,6
MN	99,4	2 252	2 284	1,5	10,5
ME	0,6	14	14	-4,1	5,6
ME (Mill. US\$)		4	4	-4,1	5,6

1/ Se utiliza tipo de cambio fijo (TCF) a diciembre de 2019 (S/ 3,31 por dólar).

2/ Considera sólo los créditos de consumo e hipotecario.

3/ No considera los créditos a las demás empresas del sistema financiero

Fuente: SBS.

Elaboración: BCRP - Sucursal Huancayo. Departamento de Estudios Económicos.

- La **morosidad** al mes de abril último, fue de 4,7 por ciento, menor en 0,6 de punto porcentual respecto del mismo mes de 2021. Los mayores ratios se registraron en Agrobanco (56,4 por ciento), Cajas Rurales (13,3 por ciento), Financieras (4,7 por ciento), Banca Múltiple (4,5 por ciento) y Cajas Municipales (3,7 por ciento).

Huánuco: Crecimiento del crédito directo

(Var. % con respecto a similar mes del año anterior, con Tipo de Cambio Fijo)

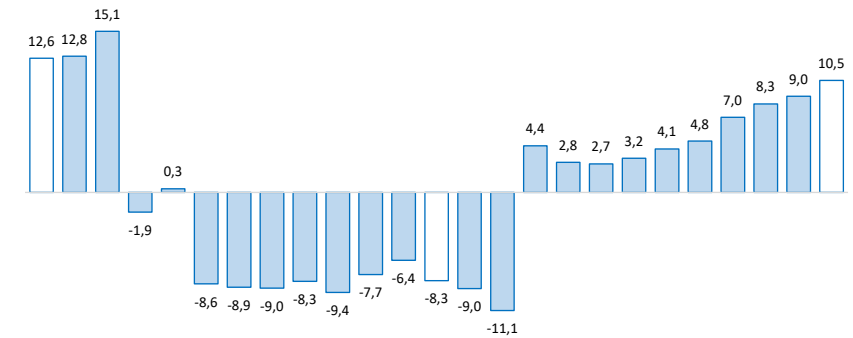

M.20 J J A S O N D E.21 F M A M J J A S O N D E.22 F M A M

Fuente: SBS y AFP.

Huánuco: Tasa de morosidad 1/

(Porcentaje)

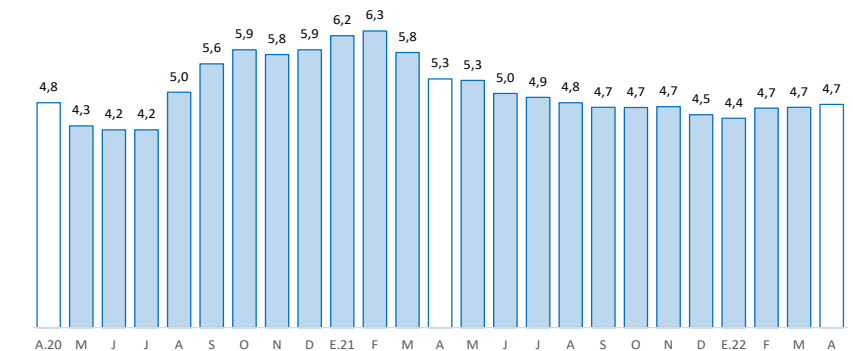

1/ Morosidad = (créditos vencidos + créditos en cobranza judicial) / créditos totales.

Fuente: SBS y AFP.

Los depósitos en Huánuco (S/ 1 572 millones) crecieron en 2,9 por ciento interanual en mayo, debido a la mayor captación de depósitos en ahorro y a plazo. Según tipo de moneda, decrecieron ligeramente en 0,8 por ciento en los depósitos en moneda nacional, mientras que en moneda extranjera aumentaron en 42,6 por ciento.

Huánuco: Depósitos

(Saldos a fin de periodo en millones de soles, con Tipo de Cambio Fijo)

	Estructura % may-22	Saldo en millones de soles con TCF 1/		Tasa de crecimiento (%)	
		abr-22	may-22	Mes	12 Meses
Banco de la Nación	30,3	503	476	-5,4	-0,3
Banca Múltiple	54,8	872	862	-1,1	2,5
Instituciones No Bancarias	14,9	233	234	0,6	12,0
Financieras	1,8	27	28	3,6	14,9
Cajas Municipales	12,8	202	202	0,0	11,0
Cajas Rurales	0,3	4	5	10,4	46,6
TOTAL	100,0	1 608	1 572	-2,2	2,9
Vista	17,4	275	274	-0,2	-12,8
Ahorro	66,5	1 101	1 045	-5,0	4,8
A plazo	16,1	233	252	8,5	17,4
MN	88,2	1 436	1 387	-3,4	-0,8
ME	11,8	172	185	7,7	42,6
ME (Mill. US\$)		52	56	7,7	42,6

1/ Se utiliza tipo de cambio fijo (TCF) a diciembre de 2019 (S/ 3,31 por dólar).

Fuente: SBS.

Elaboración: BCRP - Sucursal Huancayo. Departamento de Estudios Económicos.

Huánuco: Crecimiento de los depósitos

(Var. % real con respecto a similar mes del año anterior, con Tipo de Cambio Fijo)

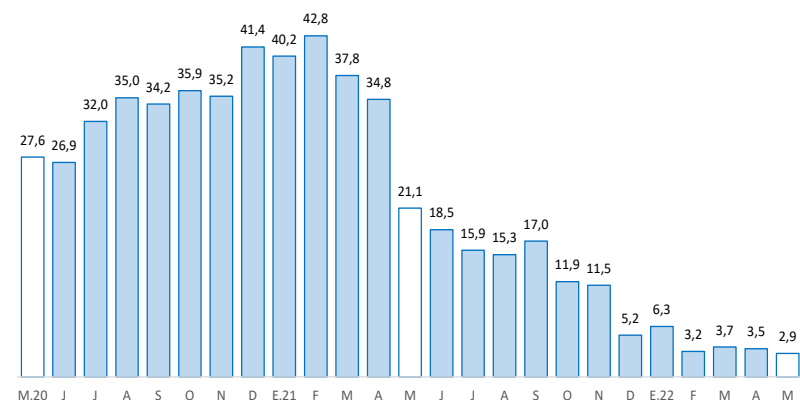

Fuente: SBS y AFP.

La inversión pública decreció en 8,7 por ciento interanual en mayo, influenciado por el Gobierno Regional. Entre enero y mayo, disminuyó en 20,9 por ciento respecto a similar periodo de 2021.

Huánuco: Ejecución del presupuesto público de inversiones 1/ 2/ (En millones de soles)

	Estructura 2021	Mayo			Enero - Mayo		
		2021	2022	V% Real	2021	2022	V% Real
Gobierno Nacional	39,1	35	42	12,0	105	129	15,2
Gobierno Regional	23,2	23	8	-67,9	95	36	-64,7
Gobiernos Locales	37,8	26	33	17,2	133	117	-17,8
Total	100,0	84	83	-8,7	333	282	-20,9

1/ Preliminar. Información actualizada al 31 de mayo de 2022

Fuente: MEF

Elaboración: BCRP - Sucursal Huancayo. Departamento de Estudios Económicos.

Huánuco: Crecimiento de la ejecución del presupuesto público de inversiones (Var. % real)

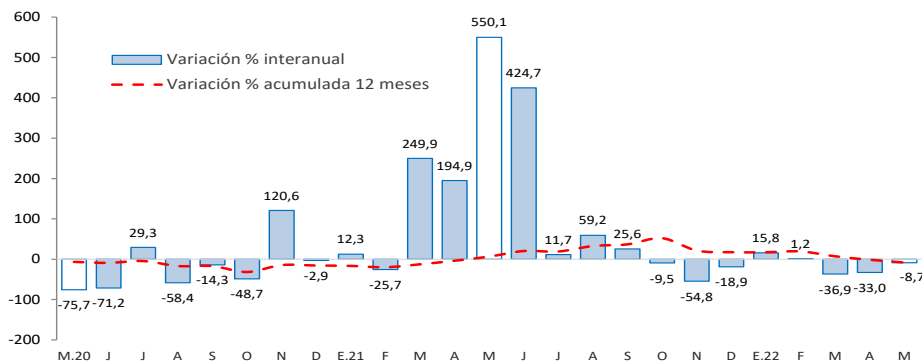

Fuente: MEF.

- La **inversión pública** en Huánuco totalizó S/ 83 millones en mayo, menor en 8,7 por ciento en términos reales respecto a similar mes de 2021, ante la disminución en el Gobierno Regional (-67,9 por ciento), explicado por los sectores salud, agropecuario y saneamiento. Entre enero y mayo, acumuló S/ 282 millones, menor en 20,9 por ciento en términos reales respecto a similar periodo de 2021, influenciado por el Gobierno Regional (-64,7 por ciento) y los municipios (-17,8 por ciento); en el primer caso, sustentado por los sectores de educación y salud; mientras que, en el segundo, por los rubros de saneamiento y agropecuario.
- Entre los **principales proyectos** que se ejecutaron entre enero y mayo, en el Gobierno Nacional destacaron el “Mejoramiento de la carretera Huánuco-Conococha, sector: Huánuco - La Unión - Huallanca” con un gasto de S/ 79 millones; y “Mejoramiento y ampliación de los servicios del establecimiento de salud Llata, distrito de Llata, provincia de Huamalíes” con un gasto de S/ 20 millones.
- En el Gobierno Regional, destacaron la “Construcción del sistema de irrigación río Conchumayo margen derecha, provincia de Huánuco” con un gasto de S/ 5 millones; y “Mejoramiento y ampliación del servicio de agua del sistema de riego tecnificado en localidades del distrito de Chinchao, provincia de Huánuco” con un gasto de S/ 3 millones.
- En los gobiernos locales, resaltaron el “Mejoramiento de los servicios de salud del establecimiento de salud San Rafael, distrito de San Rafael, provincia de Ambo” con un gasto de S/ 5 millones; y “Mejoramiento de la capacidad resolutive del Centro de Salud Marías, provincia de Dos de Mayo” con un gasto de S/ 4 millones.