



BANCO CENTRAL DE RESERVA DEL PERÚ

Huánuco: Síntesis de Actividad Económica - Abril 2022 -

**Departamento de Estudios Económicos
Sucursal Huancayo**

Junio de 2022

Actividad Primaria

- El **sector agropecuario** evidenció un resultado positivo al crecer en 6,0 por ciento interanual en abril, justificado por el incremento de las actividades agrícola (7,1 por ciento) y pecuaria (2,7 por ciento). Entre enero y abril, aumentó en 6,4 por ciento, sustentado por la mayor oferta de los subsectores agrícola (8,1 por ciento) y pecuario (1,2 por ciento).
- La **actividad minera** registró producción después de veinticuatro meses consecutivos de producción nula. En abril, se evidenció producción de cobre, plomo, zinc y plata a partir de la reanudación de las operaciones en la minera Raura, luego de estar suspendida desde abril de 2020.

Otros Indicadores de Actividad Económica

- Los **despachos de cemento** en Huánuco arrojaron resultados positivos por catorce meses consecutivos. En abril, crecieron en 16,1 por ciento interanual, por una mayor demanda para obras públicas en el Gobierno Nacional, principalmente en el mejoramiento de la carretera Huánuco - Conococha. Entre enero y abril, aumentaron en 18,3 por ciento comparado a similar periodo de 2021, influenciado por una mayor demanda para obras públicas en el Gobierno Nacional.
- El **crédito directo total** en abril se incrementó en 9,0 por ciento interanual, influenciado por los mayores montos colocados por la Banca Múltiple y Cajas Municipales. Según tipo, aumentó en los orientados a empresas (8,8 por ciento) y consumo (11,8 por ciento), mientras que se redujo los créditos hipotecarios (-0,7 por ciento).
- La **inversión pública** de abril decreció en 33,0 por ciento en términos reales respecto a similar mes de 2021, ante la disminución en los gobiernos, Nacional (-19,3 por ciento) y Regional (-81,6 por ciento). Entre enero y abril, sumó S/ 199 millones, menor en 24,9 por ciento en términos reales respecto a similar periodo de 2021, influenciado por el Gobierno Regional (-63,7 por ciento) y los municipios (-26,2 por ciento); en el primer caso, sustentado por los sectores de educación y salud; mientras que, en el segundo, por los rubros de saneamiento y agropecuario.

Huánuco: Otros indicadores de actividad económica (Variación % respecto a similar mes del año anterior)

| | Nov.21 | Dic.21 | Ene.22 | Feb.22 | Mar.22 | Abr.22 |
|-------------------------|---------|---------|--------|--------|---------|---------|
| Despachos de cemento 1/ | ↑ 12,2 | ↑ 6,4 | ↑ 7,7 | ↑ 27,5 | ↑ 21,8 | ↑ 16,1 |
| Crédito total 2/ | ↑ 3,2 | ↑ 4,1 | ↑ 4,8 | ↑ 7,0 | ↑ 8,3 | ↑ 9,0 |
| Crédito de consumo 2/ | ↓ -2,4 | ↓ -0,6 | ↑ 1,2 | ↑ 5,6 | ↑ 6,2 | ↑ 11,8 |
| Crédito hipotecario 2/ | ↓ -3,5 | ↓ -2,6 | ↓ -2,3 | ↓ -2,5 | ↓ -2,2 | ↓ -0,7 |
| Inversión pública 1/ | ↓ -54,8 | ↓ -18,9 | ↑ 15,8 | ↑ 1,2 | ↓ -36,9 | ↓ -33,0 |

1/ En términos reales.

2/ En términos nominales.

Fuentes: UNACEM, MINCETUR, SBS y MEF.

La actividad agropecuaria registró un resultado positivo al crecer en 6,0 por ciento interanual en abril, justificado por el incremento de las actividades agrícola (7,1 por ciento) y pecuaria (2,7 por ciento). Entre enero y abril, aumentó en 6,4 por ciento, sustentado por la mayor oferta de los subsectores agrícola (8,1 por ciento) y pecuario (1,2 por ciento).

Huánuco: Producción de principales productos agropecuarios 1/ (Miles de toneladas)

| Subsectores | Estructura Porcentual 2021 /2 | Abril | | | Enero - Abril | | |
|--|-------------------------------------|-------|-------|------------|---------------|-------|------------|
| | | 2 021 | 2 022 | Var.% | 2 021 | 2 022 | Var.% |
| AGRÍCOLA | 74,4 | | | 7,1 | | | 8,1 |
| Orientada al mercado interno 2/ | 61,0 | | | 8,3 | | | 9,2 |
| Papa Blanca | 16,2 | 49,3 | 55,4 | 12,4 | 173,4 | 194,6 | 12,2 |
| Papa Amarilla+Color | 10,8 | 32,9 | 36,9 | 12,4 | 115,6 | 129,7 | 12,2 |
| Plátano | 5,9 | 18,8 | 19,4 | 2,9 | 75,9 | 77,1 | 1,6 |
| Yuca | 1,5 | 5,1 | 5,1 | -0,3 | 18,8 | 20,1 | 6,4 |
| Zapallo | 0,7 | 4,6 | 4,8 | 2,6 | 18,1 | 18,9 | 4,7 |
| Arroz Cáscara | 2,4 | 4,1 | 2,6 | -36,6 | 16,1 | 15,5 | -3,7 |
| Olluco | 0,7 | 3,3 | 4,5 | 34,8 | 10,9 | 11,4 | 5,4 |
| Maíz Choclo | 0,3 | 2,6 | 2,9 | 14,4 | 4,9 | 6,5 | 33,9 |
| Orientada al mercado externo y agroindustria 2/ | 13,4 | | | 4,0 | | | 5,1 |
| Maíz A. Duro | 1,8 | 1,6 | 1,6 | -3,1 | 20,0 | 21,6 | 8,3 |
| Cacao | 6,1 | 1,4 | 1,5 | 8,7 | 5,1 | 5,5 | 7,7 |
| Café | 4,5 | 1,3 | 1,3 | -0,4 | 3,0 | 2,9 | -2,3 |
| PECUARIO | 25,6 | | | 2,7 | | | 1,2 |
| Vacuno 3/ | 16,2 | 2,2 | 2,2 | 1,9 | 7,9 | 7,9 | 0,6 |
| Ave 3/ | 0,5 | 0,1 | 0,1 | -1,2 | 0,4 | 0,4 | -2,1 |
| Ovino 3/ | 1,6 | 0,1 | 0,2 | 5,9 | 0,6 | 0,6 | 1,7 |
| Leche | 3,8 | 5,3 | 5,6 | 4,0 | 21,5 | 22,2 | 3,3 |
| SECTOR AGROPECUARIO | 100,0 | | | 6,0 | | | 6,4 |

1/ Cifras preliminares.

2/ Estimado a precios de 2007.

3/ Peso neto.

Fuente: MINAGRI.

Elaboración: BCRP - Sucursal Huancayo. Departamento de Estudios Económicos.

En abril, el crecimiento de 7,1 por ciento en el subsector agrícola se sustentó en la mayor oferta con destino al mercado interno (8,3 por ciento), y al mercado externo y agroindustria (4,0 por ciento); en el primer caso, ante la mayor producción de papa (blanca y amarilla), maíz choclo, olluco, plátano, haba grano verde, zapallo, piña y arveja grano verde; mientras que, en el segundo, por el incremento de cacao. Entre enero y abril, la actividad agrícola creció en 8,1 por ciento, influenciado por la mayor oferta al mercado interno (9,2 por ciento), y para el mercado externo y agroindustria (5,1 por ciento); en el primer caso, por el incremento en la producción de papa, maíz choclo, yuca, arroz cáscara, zapallo, haba grano verde, olluco, plátano, arveja grano verde, zanahoria y piña; y en el segundo, aumentó por maíz amarillo duro y cacao.

La producción pecuaria creció en 2,7 por ciento en abril respecto de similar mes de 2021, debido a la mayor producción de leche, fibra de alpaca y carnes de vacuno, porcino, ovino, caprino y alpaca. Entre enero y abril, aumentó en 1,2 por ciento, destacando la mayor oferta de leche, fibra de alpaca y carnes de vacuno, porcino, ovino y alpaca, entre los principales.

En abril, se volvió a registrar producción de cobre, plomo, zinc y plata, luego de veinticuatro meses de oferta nula.

Huánuco: Producción Minera 1/ (Var. % real respecto al mismo periodo del año anterior)

| | Estructura ^{2/} | | Abril | | | Enero - Abril | | | |
|------------------------------|--------------------------|------|-------|--------|------------|---------------|------|--------|------------|
| | 2020 | 2021 | 2022 | Var. % | Contrib. % | 2021 | 2022 | Var. % | Contrib. % |
| Cobre (TMR) | 6,2 | 0 | 15 | - | - | 0 | 15 | - | - |
| Zinc (TMR) | 56,5 | 0 | 465 | - | - | 0 | 465 | - | - |
| Plata (Kg.R) | 17,5 | 0 | 899 | - | - | 0 | 899 | - | - |
| Plomo (TMR) | 19,8 | 0 | 169 | - | - | 0 | 169 | - | - |
| Total^{1/ 2/} | 100,0 | | | | | | | | |

1/ Cifras preliminares.

2/ A precios de 2007.

Fuente: INEI y MINEM.

Elaboración: BCRP - Sucursal Huancayo. Departamento de Estudios Económicos.

- La **actividad minera** registró producción después de veinticuatro meses consecutivos de producción nula. En abril, se evidenció producción de cobre, plomo, zinc y plata a partir de la reanudación de las operaciones en la minera Raura, luego de estar suspendida desde abril de 2020.
- La producción del departamento se concentra en la minera Raura, ubicada en la cumbre de la Cordillera Occidental, entre los departamentos de Huánuco (provincia de Lauricocha, distrito de San Miguel de Cauri) y Lima (provincia de Oyón).

Huánuco: Crecimiento de la producción minera 1/ (Var.% real respecto a similar mes del año anterior)

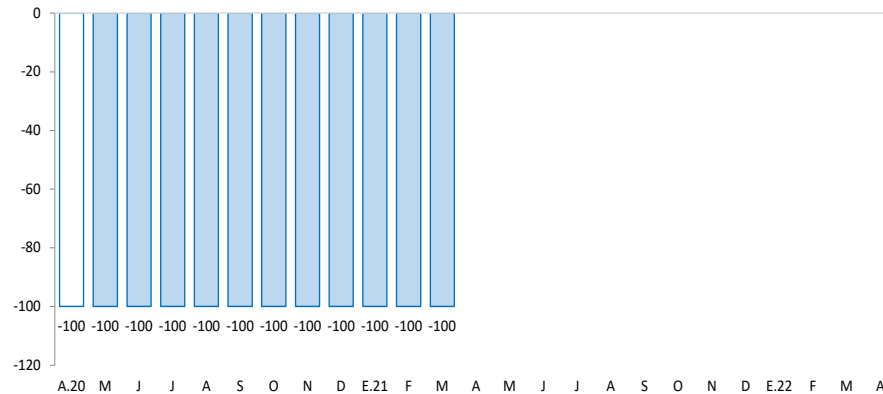

1/ Estimado a precios de 2007

Fuente: MINEM.

Los despachos de cemento crecieron en 16,1 por ciento interanual en abril. Entre enero y abril, aumentaron en 18,3 por ciento respecto a similar periodo de 2021, ante una mayor demanda para obras públicas.

Huánuco: Despachos de cemento (Var.% respecto a similar mes del año anterior)

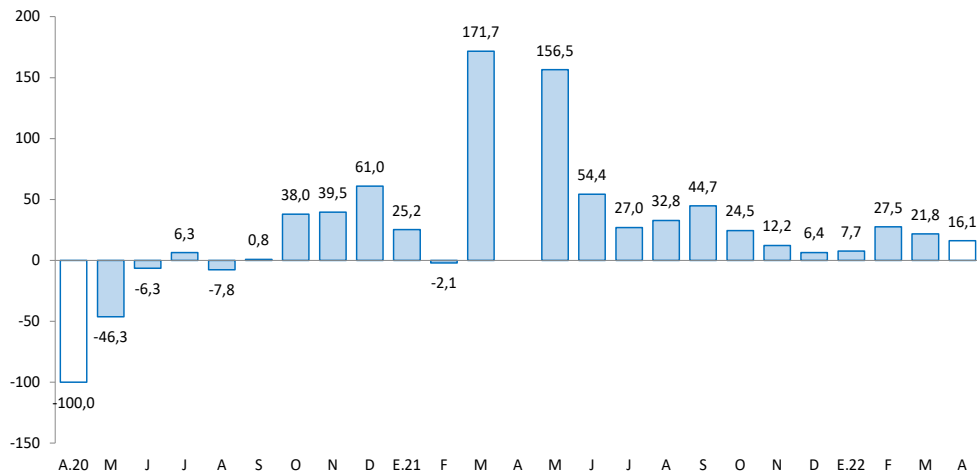

Fuente: UNACEM.

- Los **despachos locales de cemento** registraron resultados positivos por catorce meses consecutivos. En abril, crecieron en 16,1 por ciento interanual, explicado por una mayor demanda para obras públicas en el Gobierno Nacional, principalmente en el mejoramiento de la carretera Huánuco - Conococha.
- Entre enero y abril, los despachos aumentaron en 18,3 por ciento comparado a similar periodo de 2021, influenciado por el incremento de la demanda para obras públicas en el Gobierno Nacional.

El crédito directo total creció en 9,0 por ciento interanual en abril, influenciado por los mayores créditos con destino a empresas (8,8 por ciento) y personas (9,4 por ciento).

Huánuco: Crédito Directo

(Saldos a fin de periodo en millones de soles, con Tipo de Cambio Fijo)

| | Estructura % abr-22 | Saldo en millones de soles con TCF 1/ | | Tasa de crecimiento (%) | |
|--|------------------------|--|--------------|-------------------------|-------------|
| | | mar-22 | abr-22 | Mes | 12 Meses |
| Banco de la Nación^{2/} | 6,1 | 136 | 138 | 1,8 | 11,4 |
| Agrobanco^{3/} | 0,8 | 17 | 18 | 1,1 | 12,8 |
| Banca Múltiple | 56,1 | 1 259 | 1 272 | 1,0 | 6,4 |
| Instituciones No Bancarias | 37,0 | 831 | 838 | 0,8 | 12,7 |
| Financieras | 11,0 | 244 | 248 | 1,6 | 9,7 |
| Cajas Municipales | 24,4 | 549 | 552 | 0,5 | 14,2 |
| Cajas Rurales | 1,6 | 38 | 37 | -1,0 | 16,9 |
| Edpymes | 0,0 | 0 | 0 | - | -100,0 |
| Total | 100,0 | 2 244 | 2 266 | 1,0 | 9,0 |
| Empresas | 58,7 | 1 346 | 1 330 | -1,2 | 8,8 |
| Personas | 41,3 | 898 | 936 | 4,3 | 9,4 |
| Consumo | 34,1 | 735 | 772 | 5,0 | 11,8 |
| Hipotecario | 7,2 | 163 | 164 | 0,9 | -0,7 |
| MN | 99,4 | 2 230 | 2 252 | 1,0 | 9,0 |
| ME | 0,6 | 14 | 14 | 0,0 | 10,1 |
| ME (Mill. US\$) | | 4 | 4 | 0,0 | 10,1 |

1/ Se utiliza tipo de cambio fijo (TCF) a diciembre de 2019 (S/ 3,31 por dólar).

2/ Considera sólo los créditos de consumo e hipotecario.

3/ No considera los créditos a las demás empresas del sistema financiero

Fuente: SBS.

Elaboración: BCRP - Sucursal Huancayo. Departamento de Estudios Económicos.

- La **morosidad** al mes de marzo último, fue de 4,7 por ciento, menor en 1,1 puntos porcentuales respecto del mismo mes de 2021. Los mayores ratios se registraron en Agrobanco (56,8 por ciento), Cajas Rurales (12,5 por ciento), Financieras (4,7 por ciento), Banca Múltiple (4,4 por ciento) y Cajas Municipales (3,7 por ciento).

Huánuco: Crecimiento del crédito directo

(Var. % con respecto a similar mes del año anterior, con Tipo de Cambio Fijo)

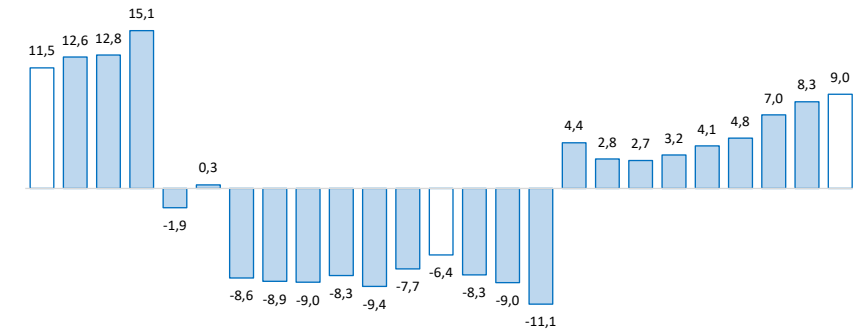

A.20 M J J A S O N D E.21 F M A M J J A S O N D E.22 F M A

Fuente: SBS y AFP.

Huánuco: Tasa de morosidad 1/

(Porcentaje)

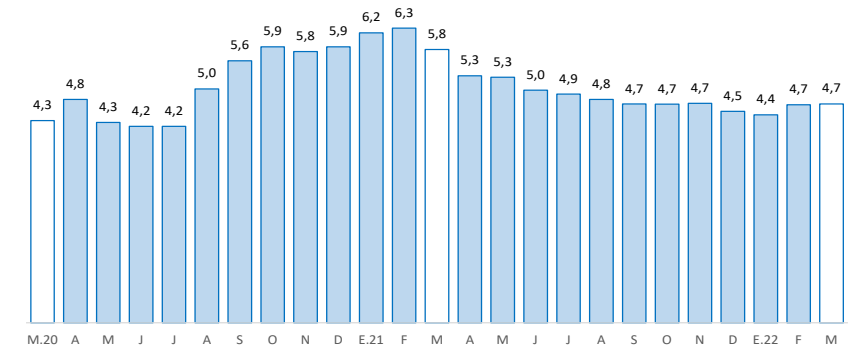

1/ Morosidad = (créditos vencidos + créditos en cobranza judicial) / créditos totales.

Fuente: SBS y AFP.

Los depósitos en Huánuco crecieron en 3,5 por ciento interanual en abril, debido a la mayor captación de depósitos en ahorro y a plazo. Según tipo de moneda, crecieron ligeramente en 0,8 por ciento en los depósitos en moneda nacional, mientras que en moneda extranjera aumentaron en 33,1 por ciento.

Huánuco: Depósitos

(Saldos a fin de periodo en millones de soles, con Tipo de Cambio Fijo)

| | Estructura % abr-22 | Saldo en millones de soles con TCF 1/ | | Tasa de crecimiento (%) | |
|-----------------------------------|------------------------|--|--------------|-------------------------|------------|
| | | mar-22 | abr-22 | Mes | 12 Meses |
| Banco de la Nación | 31,3 | 478 | 503 | 5,3 | 2,9 |
| Banca Múltiple | 54,2 | 879 | 872 | -0,8 | 2,6 |
| Instituciones No Bancarias | 14,5 | 234 | 233 | -0,3 | 8,7 |
| Financieras | 1,7 | 28 | 27 | -3,5 | 7,1 |
| Cajas Municipales | 12,6 | 201 | 202 | 0,4 | 8,6 |
| Cajas Rurales | 0,3 | 5 | 4 | -11,5 | 31,3 |
| TOTAL | 100,0 | 1 591 | 1 608 | 1,1 | 3,5 |
| Vista | 17,1 | 281 | 275 | -2,3 | -12,9 |
| Ahorro | 68,4 | 1 085 | 1 101 | 1,4 | 8,6 |
| A plazo | 14,5 | 225 | 233 | 3,4 | 3,7 |
| MN | 89,3 | 1 416 | 1 436 | 1,4 | 0,8 |
| ME | 10,7 | 175 | 172 | -1,8 | 33,1 |
| ME (Mill. US\$) | | 53 | 52 | -1,8 | 33,1 |

1/ Se utiliza tipo de cambio fijo (TCF) a diciembre de 2019 (S/ 3,31 por dólar).

Fuente: SBS.

Elaboración: BCRP - Sucursal Huancayo. Departamento de Estudios Económicos.

Huánuco: Crecimiento de los depósitos

(Var.% real con respecto a similar mes del año anterior, con Tipo de Cambio Fijo)

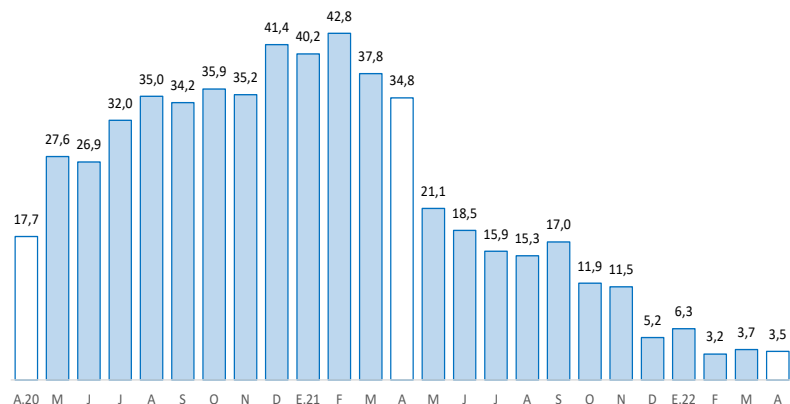

Fuente: SBS y AFP.

La inversión pública decreció en 33,0 por ciento interanual en abril, influenciado por los gobiernos, Nacional y Regional. Entre enero y abril, disminuyó en 24,9 por ciento respecto a similar periodo de 2021.

Huánuco: Ejecución del presupuesto público de inversiones 1/ 2/ (En millones de soles)

| | Estructura 2021 | Abril | | | Enero - Abril | | |
|-------------------|--------------------|-----------|-----------|--------------|---------------|------------|--------------|
| | | 2021 | 2022 | V% Real | 2021 | 2022 | V% Real |
| Gobierno Nacional | 39,1 | 36 | 31 | -19,3 | 70 | 87 | 16,8 |
| Gobierno Regional | 23,2 | 33 | 6 | -81,6 | 72 | 28 | -63,7 |
| Gobiernos Locales | 37,8 | 19 | 26 | 24,1 | 107 | 85 | -26,2 |
| Total | 100,0 | 88 | 64 | -33,0 | 249 | 199 | -24,9 |

1/ Preliminar. Información actualizada al 30 de abril de 2022

Fuente: MEF

Elaboración: BCRP - Sucursal Huancayo. Departamento de Estudios Económicos.

- La **inversión pública** en Huánuco totalizó S/ 64 millones en abril, menor en 33,0 por ciento en términos reales respecto a similar mes de 2021, ante la disminución en los gobiernos, Nacional (-19,3 por ciento) y Regional (-81,6 por ciento). Entre enero y abril, acumuló S/ 199 millones, menor en 24,9 por ciento en términos reales respecto a similar periodo de 2021, influenciado por el Gobierno Regional (-63,7 por ciento) y los municipios (-26,2 por ciento).
- Entre los **principales proyectos** que se ejecutaron entre enero y abril, en el Gobierno Nacional destacaron, “Mejoramiento de la carretera Huánuco-Conococha, sector: Huánuco-La Unión-Huallanca” con un gasto de S/ 54 millones; y “Mejoramiento y ampliación de los servicios del establecimiento de salud Llata, distrito de Llata, provincia de Huamalíes” con un gasto de S/ 9 millones.
- En el Gobierno Regional, destacaron los de Construcción del sistema de irrigación río Conchumayo margen derecha, provincia de Huánuco” con un gasto de S/ 5 millones; y “Mejoramiento y ampliación del servicio de agua del sistema de riego tecnificado en localidades del distrito de Chinchao, provincia de Huánuco” con un gasto de S/ 3 millones.
- En los gobiernos locales, resaltaron, “Mejoramiento de los servicios de salud del establecimiento de salud San Rafael, distrito de San Rafael, provincia de Ambo” con un gasto de S/ 5 millones; y “Mejoramiento de la capacidad resolutive del Centro de Salud Marías, provincia de Dos de Mayo” con un gasto de S/ 4 millones.

Huánuco: Crecimiento de la ejecución del presupuesto público de inversiones (Var. % real)

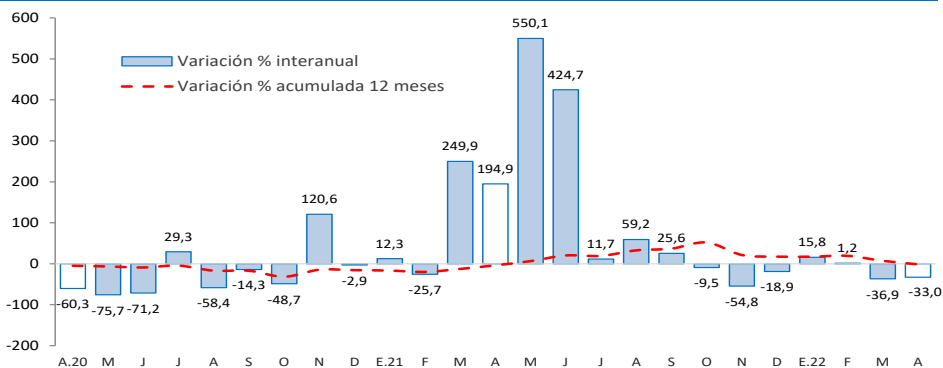

Fuente: MEF.