

# **Huánuco: Síntesis de Actividad Económica - Febrero 2022 -**

**Departamento de Estudios Económicos  
Sucursal Huancayo**

Abril de 2022

## Actividad Primaria

- El **sector agropecuario** evidenció un resultado positivo al crecer en 7,3 por ciento interanual en febrero, justificado por el incremento de las actividades agrícola (9,4 por ciento) y pecuaria (1,0 por ciento). Entre enero y febrero, aumentó en 6,7 por ciento, sustentado por la mayor oferta de las actividades agrícola (8,7 por ciento) y pecuaria (0,7 por ciento).
- La **actividad minera** mostró veintitrés meses consecutivos de producción nula. En lo que va del año, no se registró producción alguna de cobre, plomo, zinc y plata, explicado por la suspensión de operaciones en la minera Raura desde abril de 2020, afectada por la pandemia del COVID-19.

## Otros Indicadores de Actividad Económica

- Los **despachos de cemento** en Huánuco registraron resultados positivos por doce meses consecutivos. En febrero, crecieron en 27,5 por ciento interanual, por una mayor demanda para obras públicas en el Gobierno Nacional, principalmente en el mejoramiento de la carretera Huánuco - Conococha. Entre enero y febrero, aumentaron en 17,6 por ciento comparado a similar periodo de 2021, influenciado por una mayor demanda para obras públicas en los gobiernos, Nacional y Regional.
- El **crédito directo total** en febrero se incrementaron en 7,0 por ciento interanual, por los mayores montos colocados por la Banca Múltiple y Cajas Municipales. Según tipo, aumentó en los orientados a empresas (9,1 por ciento) y consumo (5,6 por ciento), mientras que se redujo los créditos hipotecarios (-2,5 por ciento).
- La **inversión pública** de febrero creció en 1,2 por ciento en términos reales respecto a similar mes de 2021, ante el incremento en los gobiernos, Nacional (122,6 por ciento) y Regional (21,5 por ciento). Entre enero y febrero, sumó S/ 69 millones, mayor en 5,9 por ciento en términos reales respecto a similar periodo de 2021, influenciado por los gobiernos, Nacional (61,2 por ciento) y Regional (54,2 por ciento); en el primero, influenciado por los sectores de transporte y salud; mientras que, en el segundo, por el rubro agropecuario.

### Huánuco: Otros indicadores de actividad económica

(Variación % respecto a similar mes del año anterior)

	Set.21	Oct.21	Nov.21	Dic.21	Ene.22	Feb.22
Despachos de cemento 1/	↑ 44,7	↑ 24,5	↑ 12,2	↑ 6,4	↑ 7,7	↑ 27,5
Crédito total 2/	↑ 2,8	↑ 2,7	↑ 3,2	↑ 4,1	↑ 4,8	↑ 7,0
Crédito de consumo 2/	↓ -1,8	↓ -1,0	↓ -2,4	↓ -0,6	↑ 1,2	↑ 5,6
Crédito hipotecario 2/	↓ -2,3	↓ -3,7	↓ -3,5	↓ -2,6	↓ -2,3	↓ -2,5
Inversión pública 1/	↑ 25,6	↓ -9,5	↓ -54,8	↓ -18,9	↑ 15,8	↑ 1,2

1/ En términos reales.

2/ En términos nominales.

Fuentes: UNACEM, MINCETUR, SBS y MEF.

La actividad agropecuaria registró un resultado positivo al crecer en 7,3 por ciento interanual en febrero, justificado por el incremento de las actividades agrícola (9,4 por ciento) y pecuaria (1,0 por ciento). Entre enero y febrero, aumentó en 6,7 por ciento, sustentado por la mayor oferta de las actividades agrícola (8,7 por ciento) y pecuaria (0,7 por ciento).

## Huánuco: Producción de principales productos agropecuarios 1/ (Miles de toneladas)

Subsectores	Estructura Porcentual 2021 /2	Febrero			Enero - Febrero		
		2 021	2 022	Var.%	2 021	2 022	Var.%
<b>AGRÍCOLA</b>	<b>74,4</b>			<b>9,4</b>			<b>8,7</b>
<b>Orientada al mercado interno 2/</b>	<b>61,0</b>			<b>12,6</b>			<b>9,8</b>
Papa Blanca	16,2	33,0	40,2	22,0	86,5	96,3	11,3
Papa Amarilla+Color	10,8	22,0	26,8	22,0	57,7	64,2	11,3
Plátano	5,9	19,1	19,3	1,1	38,2	38,5	0,8
Yuca	1,5	4,8	4,9	2,0	8,7	9,5	8,9
Arroz Cáscara	2,4	4,7	5,2	9,2	7,1	8,9	25,2
Zapallo	0,7	4,5	2,9	-35,4	6,9	5,6	-18,5
Olluco	0,7	2,2	2,8	25,9	3,2	3,7	15,6
Arveja Grano Verde	1,0	1,4	1,5	4,1	1,8	2,2	19,8
<b>Orientada al mercado externo y agroindustria 2/</b>	<b>13,4</b>			<b>1,6</b>			<b>6,0</b>
Maíz A. Duro	1,8	9,7	9,5	-1,7	14,2	15,4	8,5
Cacao	6,1	1,2	1,3	7,9	2,4	2,6	7,5
Café	4,5	0,5	0,5	-5,3	0,8	0,8	-4,5
<b>PECUARIO</b>	<b>25,6</b>			<b>1,0</b>			<b>0,7</b>
Vacuno 3/	16,2	1,9	1,9	0,7	3,8	3,8	0,1
Ave 3/	0,5	0,1	0,1	-3,7	0,2	0,2	-4,0
Ovino 3/	1,6	0,1	0,1	-1,2	0,3	0,3	-0,1
Leche	3,8	5,2	5,3	2,4	10,7	11,1	3,7
<b>SECTOR AGROPECUARIO</b>	<b>100,0</b>			<b>7,3</b>			<b>6,7</b>

1/ Cifras preliminares.

2/ Estimado a precios de 2007.

3/ Peso neto.

Fuente: MINAGRI.

Elaboración: BCRP - Sucursal Huancayo. Departamento de Estudios Económicos.

- En febrero, el crecimiento de 9,4 por ciento en el subsector **agrícola** se sustentó en la mayor oferta con destino al mercado interno (12,6 por ciento), y al mercado externo y agroindustria (1,6 por ciento); en el primer caso, ante la mayor producción de papa (blanca y amarilla), olluco, arroz cáscara, maíz choclo, plátano, yuca, arveja grano verde, zanahoria, camote y piña; mientras que, en el segundo, por los incrementos en cacao. Entre enero y febrero, la actividad agrícola creció en 8,7 por ciento, influenciado por la mayor oferta al mercado interno (9,8 por ciento), y para el mercado externo y agroindustria (6,0 por ciento); en el primer caso, por el incremento en la producción de papa, arroz cáscara, yuca, maíz choclo, olluco, arveja grano verde, plátano, camote, zanahoria y piña; y en el segundo, aumentó por maíz amarillo duro y cacao.
- La producción **pecuaria** creció en 1,0 por ciento en febrero respecto de similar mes de 2021, debido a la mayor producción de leche, fibra de alpaca, lana y carnes de porcino, vacuno y alpaca. Entre enero y febrero, aumentó en 0,7 por ciento, destacando la mayor oferta de leche, fibra de alpaca y carnes de vacuno, porcino y alpaca, entre los principales.

No se registra producción alguna de cobre, plomo, zinc y plata, debido a la suspensión de operaciones de la minera Raura desde abril de 2020.

## Huánuco: Producción Minera 1/ (Var. % real respecto al mismo periodo del año anterior)

	Estructura <sup>2/</sup>		Febrero			Enero - Febrero			
	2020	2021	2022	Var. %	Contrib. %	2021	2022	Var. %	Contrib. %
Cobre (TMR)	6,2	0	0	-	-	0	0	-	-
Zinc (TMR)	56,5	0	0	-	-	0	0	-	-
Plata (Kg.R)	17,5	0	0	-	-	0	0	-	-
Plomo (TMR)	19,8	0	0	-	-	0	0	-	-
<b>Total</b> <sup>1/2/</sup>	<b>100,0</b>								

1/ Cifras preliminares.

2/ A precios de 2007.

Fuente: INEI y MINEM.

Elaboración: BCRP - Sucursal Huancayo. Departamento de Estudios Económicos.

- La **actividad minera** registró veintitrés meses consecutivos de producción nula. En lo que va del año, no se registró producción alguna de cobre, plomo, zinc y plata, explicado por la suspensión de operaciones en la minera Raura desde abril de 2020, afectada por la pandemia del COVID-19.
- La producción del departamento se concentraba en la minera Raura, ubicada en la cumbre de la Cordillera Occidental, entre los departamentos de Huánuco (provincia de Lauricocha, distrito de San Miguel de Cauri) y Lima (provincia de Oyón).

## Huánuco: Crecimiento de la producción minera 1/ (Var.% real respecto a similar mes del año anterior)

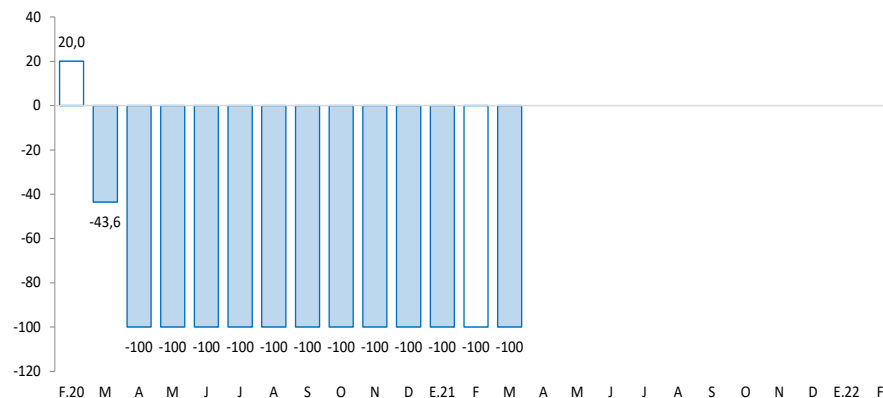

1/ Estimado a precios de 2007

Fuente: MINEM.

Los despachos de cemento crecieron en 27,5 por ciento interanual en febrero. Entre enero y febrero, aumentaron en 17,6 por ciento respecto a similar periodo de 2021, ante una mayor demanda para obras públicas.

## Huánuco: Despachos de cemento (Var.% respecto a similar mes del año anterior)

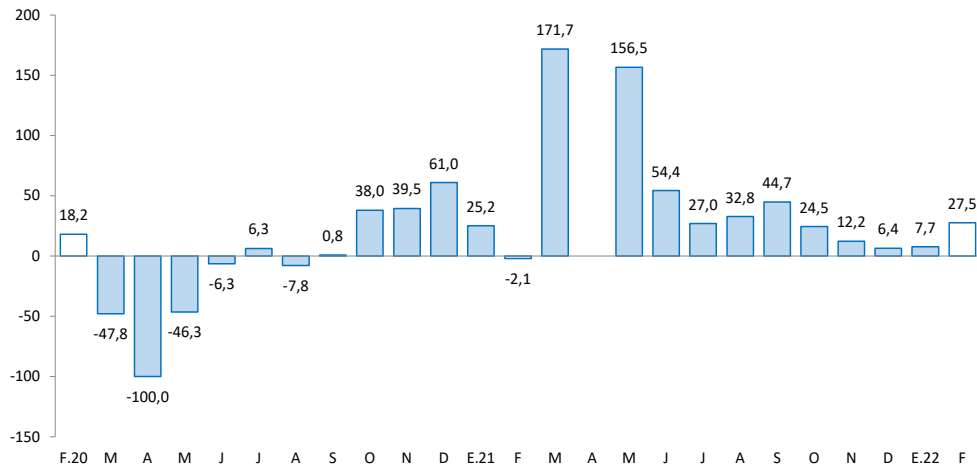

Fuente: UNACEM.

- Los **despachos locales de cemento** registraron resultados positivos por doce meses consecutivos. En febrero, crecieron en 27,5 por ciento interanual, explicado por una mayor demanda para obras públicas en el Gobierno Nacional, principalmente en el mejoramiento de la carretera Huánuco - Conococha.
- Entre enero y febrero, los despachos aumentaron en 17,6 por ciento comparado a similar periodo de 2021, influenciado por una mayor demanda para obras públicas en los gobiernos, Nacional y Regional.

El crédito directo total (S/ 2 212 millones) creció en 7,0 por ciento interanual en febrero, influenciado por los mayores créditos con destino a empresas (9,1 por ciento) y personas (4,1 por ciento).

## Huánuco: Crédito Directo

(Saldos a fin de periodo en millones de soles, con Tipo de Cambio Fijo)

	Estructura % feb-22	Saldo en millones de soles con TCF 1/		Tasa de crecimiento (%)	
		ene-22	feb-22	Mes	12 Meses
<b>Banco de la Nación<sup>2/</sup></b>	<b>5,9</b>	<b>126</b>	<b>131</b>	<b>4,0</b>	<b>6,2</b>
<b>Agrobanco<sup>3/</sup></b>	<b>0,8</b>	<b>14</b>	<b>17</b>	<b>19,9</b>	<b>-23,0</b>
<b>Banca Múltiple</b>	<b>56,3</b>	<b>1 236</b>	<b>1 246</b>	<b>0,8</b>	<b>5,5</b>
<b>Instituciones No Bancarias</b>	<b>37,0</b>	<b>808</b>	<b>818</b>	<b>1,2</b>	<b>10,6</b>
Financieras	10,8	237	240	1,2	2,8
Cajas Municipales	24,5	535	541	1,2	14,3
Cajas Rurales	1,7	36	37	2,6	17,4
Edpymes	0,0	0	0	-	-100,0
<b>Total</b>	<b>100,0</b>	<b>2 185</b>	<b>2 212</b>	<b>1,3</b>	<b>7,0</b>
<b>Empresas</b>	<b>59,6</b>	<b>1 298</b>	<b>1 318</b>	<b>1,5</b>	<b>9,1</b>
<b>Personas</b>	<b>40,4</b>	<b>887</b>	<b>894</b>	<b>0,8</b>	<b>4,1</b>
Consumo	33,1	724	733	1,2	5,6
Hipotecario	7,3	162	161	-0,6	-2,5
MN	99,4	2 171	2 198	1,3	7,1
ME	0,6	14	14	-0,6	3,7
ME (Mill. US\$)		4	4	-0,6	3,7

1/ Se utiliza tipo de cambio fijo (TCF) a diciembre de 2019 (S/ 3,31 por dólar).

2/ Considera sólo los créditos de consumo e hipotecario.

3/ No considera los créditos a las demás empresas del sistema financiero

Fuente: SBS.

Elaboración: BCRP - Sucursal Huancayo. Departamento de Estudios Económicos.

- La **morosidad** al mes de enero último, fue de 4,4 por ciento, menor en 1,8 puntos porcentuales respecto del mismo mes de 2021. Los mayores ratios se registraron en Agrobanco (53,2 por ciento), Cajas Rurales (12,5 por ciento), Financieras (4,8 por ciento), Banca Múltiple (4,2 por ciento) y Cajas Municipales (3,5 por ciento).

## Huánuco: Crecimiento del crédito directo

(Var. % con respecto a similar mes del año anterior, con Tipo de Cambio Fijo)

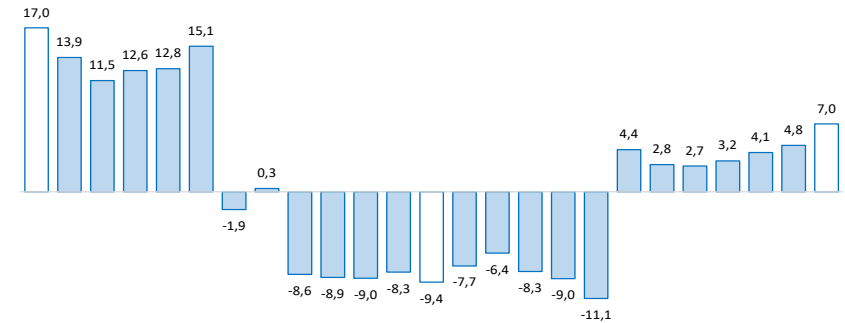

F.20 M A M J J A S O N D E.21 F M A M J J A S O N D E.22 F

Fuente: SBS y AFP.

## Huánuco: Tasa de morosidad 1/

(Porcentaje)

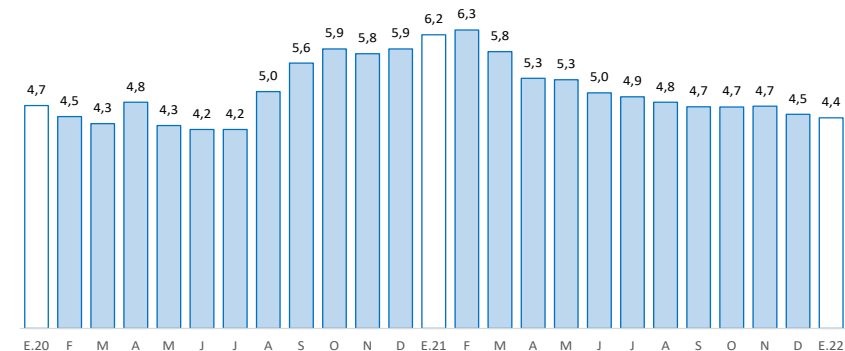

1/ Morosidad = (créditos vencidos + créditos en cobranza judicial) / créditos totales.

Fuente: SBS y AFP.

Los depósitos en Huánuco crecieron en 3,2 por ciento interanual en febrero, debido a la mayor captación de depósitos en ahorro. Según tipo de moneda, crecieron ligeramente en 0,1 por ciento en los depósitos en moneda nacional, mientras que en moneda extranjera aumentaron en 39,9 por ciento.

### Huánuco: Depósitos

(Saldos a fin de periodo en millones de soles, con Tipo de Cambio Fijo)

	Estructura % feb-22	Saldo en millones de soles con TCF 1/		Tasa de crecimiento (%)	
		ene-22	feb-22	Mes	12 Meses
<b>Banco de la Nación</b>	<b>30,3</b>	<b>504</b>	<b>496</b>	<b>-1,5</b>	<b>-2,8</b>
<b>Banca Múltiple</b>	<b>55,3</b>	<b>936</b>	<b>904</b>	<b>-3,4</b>	<b>4,8</b>
<b>Instituciones No Bancarias</b>	<b>14,4</b>	<b>232</b>	<b>235</b>	<b>1,0</b>	<b>11,3</b>
Financieras	1,7	26	28	5,8	20,7
Cajas Municipales	12,4	201	202	0,5	10,5
Cajas Rurales	0,3	5	5	-2,4	-2,2
<b>TOTAL</b>	<b>100,0</b>	<b>1 672</b>	<b>1 635</b>	<b>-2,2</b>	<b>3,2</b>
Vista	17,5	313	286	-8,6	-14,3
Ahorro	69,0	1 141	1 127	-1,2	10,2
A plazo	13,5	218	221	1,7	-2,8
MN	89,4	1 511	1 462	-3,2	0,1
ME	10,6	161	173	7,2	39,9
ME (Mill. US\$)		49	52	7,2	39,9

1/ Se utiliza tipo de cambio fijo (TCF) a diciembre de 2019 (S/ 3,31 por dólar).

Fuente: SBS.

Elaboración: BCRP - Sucursal Huancayo. Departamento de Estudios Económicos.

### Huánuco: Crecimiento de los depósitos

(Var. % real con respecto a similar mes del año anterior, con Tipo de Cambio Fijo)

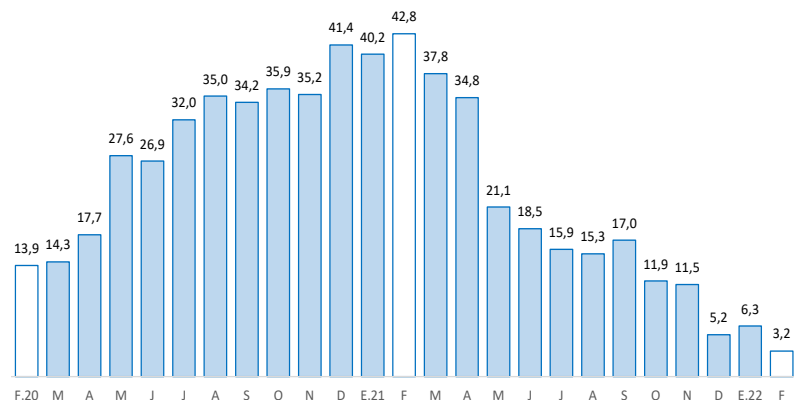

Fuente: SBS y AFP.

La inversión pública creció en 1,2 por ciento interanual en febrero, influenciado por los gobiernos, Nacional y Regional. Entre enero y febrero, aumentó en 5,9 por ciento respecto a similar periodo de 2021.

## Huánuco: Ejecución del presupuesto público de inversiones 1/ 2/ (En millones de soles)

	Estructura 2021	Febrero			Enero - Febrero		
		2021	2022	V% Real	2021	2022	V% Real
Gobierno Nacional	39,1	9	21	122,6	22	37	61,2
Gobierno Regional	23,2	9	11	21,5	9	14	54,2
Gobiernos Locales	37,8	24	12	-51,8	31	18	-46,2
<b>Total</b>	<b>100,0</b>	<b>42</b>	<b>45</b>	<b>1,2</b>	<b>61</b>	<b>69</b>	<b>5,9</b>

1/ Preliminar. Información actualizada al 28 de febrero de 2022

Fuente: MEF

Elaboración: BCRP - Sucursal Huancayo. Departamento de Estudios Económicos.

- La **inversión pública** en Huánuco totalizó S/ 45 millones en febrero, mayor en 1,2 por ciento en términos reales respecto a similar mes de 2021, ante el incremento en los gobiernos, Nacional (122,6 por ciento) y Regional (21,5 por ciento). Entre enero y febrero, acumuló S/ 69 millones, mayor en 5,9 por ciento en términos reales respecto a similar periodo de 2021, influenciado por los gobiernos, Nacional (61,2 por ciento) y Regional (54,2 por ciento); en el primero, sustentado por los sectores de transporte y salud; mientras que, en el segundo, por el rubro agropecuario.
- Entre los **principales proyectos** que se ejecutaron entre enero y febrero, en el Gobierno Nacional destacaron, “Mejoramiento de la carretera Huánuco-Conococha, sector: Huánuco-La Unión-Huallanca” con un gasto de S/ 20 millones; y “Mejoramiento y ampliación de los servicios del establecimiento de salud Llata, distrito de Llata, provincia de Huamalíes” con un gasto de S/ 9 millones.
- En el Gobierno Regional, destacaron, “Construcción del sistema de irrigación río Conchumayo margen derecha, provincia de Huánuco” con un gasto de S/ 5 millones; y “Mejoramiento y ampliación del servicio de agua del sistema de riego tecnificado en localidades del distrito de Chinchao, provincia de Huánuco” con un gasto de S/ 3 millones.
- En los gobiernos locales, resaltaron, “Mejoramiento de la capacidad resolutive del Centro de Salud Marías, provincia de Dos de Mayo” con un gasto de S/ 2,4 millones; y “Mejoramiento de los servicios de salud del establecimiento de salud San Rafael, distrito de San Rafael, provincia de Ambo” con un gasto de S/ 1,6 millones.

## Huánuco: Crecimiento de la ejecución del presupuesto público de inversiones (Var. % real)

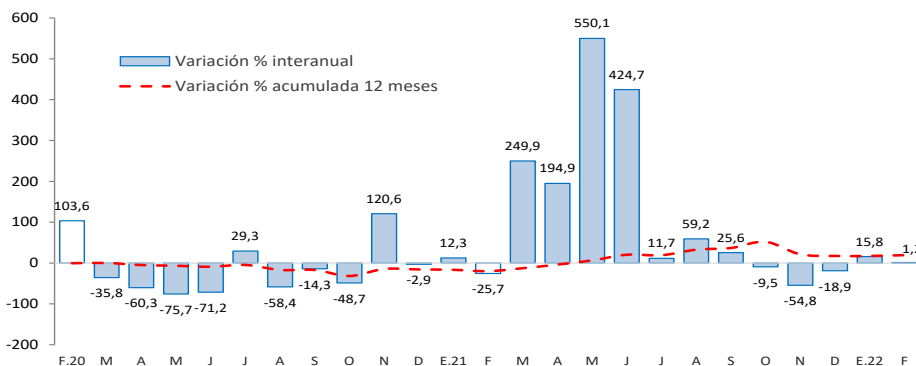

Fuente: MEF.