



BANCO CENTRAL DE RESERVA DEL PERÚ

Huánuco: Síntesis de Actividad Económica - Enero 2022 -

**Departamento de Estudios Económicos
Sucursal Huancayo**

Marzo de 2022

Actividad Primaria

- El **sector agropecuario** evidenció un resultado positivo al crecer en 6,2 por ciento interanual en enero, justificado por el incremento de las actividades agrícola (8,0 por ciento) y pecuaria (0,3 por ciento).
- La **actividad minera** mostró veintidós meses consecutivos de producción nula. En enero, no se registró producción alguna de cobre, plomo, zinc y plata, explicado por la suspensión de operaciones en la minera Raura desde abril de 2020, afectada por la pandemia del COVID-19.

Otros Indicadores de Actividad Económica

- Los **despachos de cemento** en Huánuco registraron resultados positivos por once meses consecutivos. En enero, crecieron en 7,7 por ciento interanual, explicado por una mayor demanda para obras públicas en el Gobierno Nacional, principalmente en el mejoramiento de la carretera Huánuco - Conococha.
- El **crédito directo total** en enero, se incrementaron en 4,8 por ciento interanual, influenciado por los mayores montos colocados por la Banca Múltiple y Cajas Municipales. Según tipo, aumentó en los orientados a empresas (8,0 por ciento) y consumo (1,2 por ciento), mientras que se redujo los créditos hipotecarios (-2,3 por ciento).
- La **inversión pública** de enero creció en 15,8 por ciento en términos reales respecto a similar mes de 2021, ante el incremento en los gobiernos, Nacional y Regional; en el primer caso, debido a las mayores inversiones en los sectores de transporte y salud; mientras que, en el segundo, por el rubro agropecuario.

Huánuco: Otros indicadores de actividad económica

(Variación % respecto a similar mes del año anterior)

	Ago.21	Set.21	Oct.21	Nov.21	Dic.21	Ene.22
Despachos de cemento 1/	↑32,8	↑44,7	↑24,5	↑12,2	↑6,4	↑7,7
Crédito total 2/	↑4,4	↑2,8	↑2,7	↑3,2	↑4,1	↑4,8
Crédito de consumo 2/	↓-2,4	↓-1,8	↓-1,0	↓-2,4	↓-0,6	↑1,2
Crédito hipotecario 2/	↓-3,7	↓-2,3	↓-3,7	↓-3,5	↓-2,6	↓-2,3
Inversión pública 1/	↑59,2	↑25,6	↓-9,5	↓-54,8	↓-18,9	↑15,8

1/ En términos reales.

2/ En términos nominales.

Fuentes: UNACEM, MINCETUR, SBS y MEF.

La actividad agropecuaria registró un resultado positivo al crecer en 6,2 por ciento interanual en enero, justificado por el incremento de las actividades agrícola (8,0 por ciento) y pecuaria (0,3 por ciento).

Huánuco: Producción de principales productos agropecuarios 1/

(Miles de toneladas)

Subsectores	Estructura Porcentual 2021 /2	Enero		
		2 021	2 022	Var.%
AGRÍCOLA	74,4			8,0
Orientada al mercado interno 2/	61,0			7,6
Papa Blanca	16,2	53,6	56,1	4,8
Papa Amarilla+Color	10,8	35,7	37,4	4,8
Plátano	5,9	19,1	19,2	0,4
Yuca	1,5	3,9	4,6	17,4
Arroz Cáscara	2,4	2,4	3,8	56,4
Zapallo	0,7	2,3	2,7	14,1
Olluco	0,7	1,0	0,9	-7,6
Piña	0,3	0,8	0,7	-0,7
Orientada al mercado externo y agroindustria 2/	13,4			12,4
Maíz A. Duro	1,8	4,4	5,8	30,7
Cacao	6,1	1,1	1,2	7,0
Café	4,5	0,3	0,3	-3,1
PECUARIO	25,6			0,3
Vacuno 3/	16,2	1,9	1,9	-0,5
Ave 3/	0,5	0,1	0,1	-4,2
Ovino 3/	1,6	0,1	0,1	1,1
Leche	3,8	5,5	5,8	4,8
SECTOR AGROPECUARIO	100,0			6,2

1/ Cifras preliminares.

2/ Estimado a precios de 2007.

3/ Peso neto.

Fuente: MINAGRI.

Elaboración: BCRP - Sucursal Huancayo. Departamento de Estudios Económicos.

- En enero, el crecimiento de 8,0 por ciento en el subsector **agrícola** se sustentó en la mayor oferta con destino al mercado interno (7,6 por ciento), y al mercado externo y agroindustria (12,4 por ciento); en el primer caso, ante la mayor producción de papa (blanca y amarilla), arroz cáscara, yuca, zapallo, arveja grano verde, frijol grano seco, plátano, camote y zanahoria; mientras que, en el segundo, por los incrementos en cacao y maíz amarillo duro.
- La producción **pecuaria** en enero creció en 0,3 por ciento respecto de similar mes de 2021, debido a la mayor producción de leche (4,8 por ciento), fibra de alpaca (172,4 por ciento) y carnes de, ovino (1,1 por ciento) y alpaca (16,1 por ciento); no obstante la reducción en lana (-26,3 por ciento), huevo (-4,2 por ciento) y carnes de, caprino (-9,0 por ciento), ave (-4,2 por ciento), porcino (-1,5 por ciento) y vacuno (-0,5 por ciento).

La actividad minera en el mes no registró producción alguna de cobre, plomo, zinc y plata, debido a la suspensión de operaciones de la minera Raura desde abril de 2020.

Huánuco: Producción Minera 1/

(Var. % real respecto al mismo periodo del año anterior)

	Estructura ^{2/}		Enero		
	2020	2021	2022	Var. %	Contrib. %
Cobre (TMR)	6,2	0	0	-	-
Zinc (TMR)	56,5	0	0	-	-
Plata (Kg.R)	17,5	0	0	-	-
Plomo (TMR)	19,8	0	0	-	-
Total 1/ 2/	100,0				

1/ Cifras preliminares.

2/ A precios de 2007.

Fuente: INEI y MINEM.

Elaboración: BCRP - Sucursal Huancayo. Departamento de Estudios Económicos.

- La **actividad minera** registró veintidós meses consecutivos de producción nula. En enero, no se registró producción alguna de cobre, plomo, zinc y plata, explicado por la suspensión de operaciones en la minera Raura desde abril de 2020, afectada por la pandemia del COVID-19.
- La producción del departamento se concentraba en la minera Raura, ubicada en la cumbre de la Cordillera Occidental, entre los departamentos de Huánuco (provincia de Lauricocha, distrito de San Miguel de Cauri) y Lima (provincia de Oyón).

Huánuco: Crecimiento de la producción minera 1/

(Var.% real respecto a similar mes del año anterior)

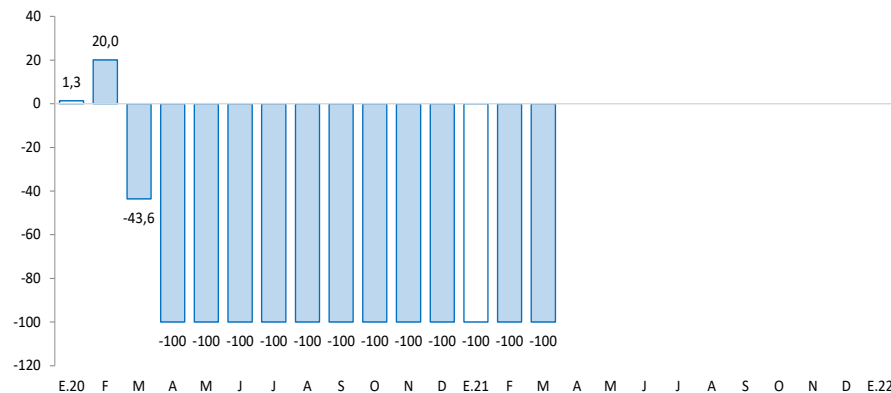

1/ Estimado a precios de 2007

Fuente: MINEM.

Los despachos de cemento crecieron en 7,7 por ciento interanual en enero, explicado por la mayor demanda para obras públicas.

Huánuco: Despachos de cemento (Var.% respecto a similar mes del año anterior)

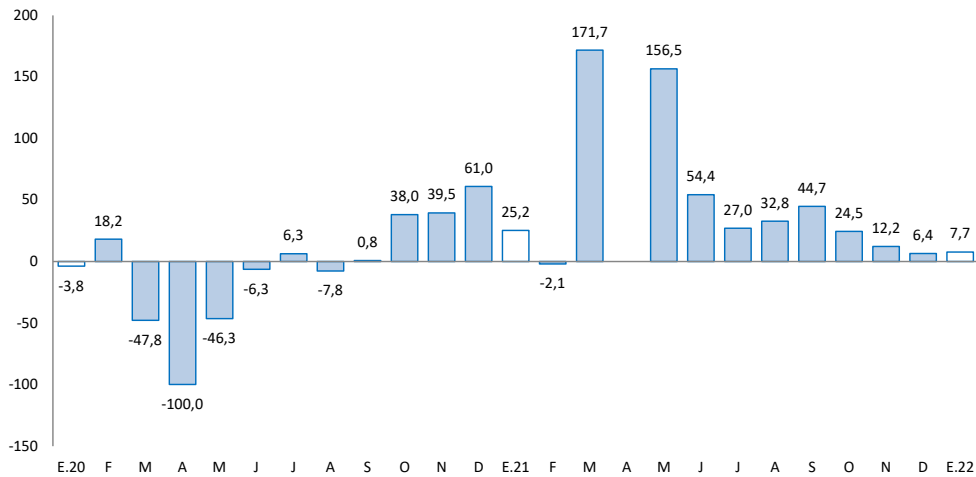

Fuente: UNACEM.

- Los **despachos de cemento** registraron resultados positivos por once meses consecutivos. En enero, crecieron en 7,7 por ciento interanual, explicado por una mayor demanda para obras públicas en el Gobierno Nacional, principalmente en el mejoramiento de la carretera Huánuco - Conococha.

El crédito directo total (S/ 2 185 millones) creció en 4,8 por ciento interanual en enero, influenciado por los mayores créditos a empresas (8,0 por ciento) y consumo (1,2 por ciento).

Huánuco: Crédito Directo

(Saldos a fin de periodo en millones de soles, con Tipo de Cambio Fijo)

	Estructura % ene-22	Saldo en millones de soles con TCF 1/		Tasa de crecimiento (%)	
		dic-21	ene-22	Mes	12 Meses
Banco de la Nación^{2/}	5,8	125	126	0,7	1,2
Agrobanco^{3/}	0,7	14	14	1,4	-35,4
Banca Múltiple	56,6	1 236	1 236	0,0	4,3
Instituciones No Bancarias	37,0	807	808	0,1	7,4
Financieras	10,9	238	237	-0,5	-2,1
Cajas Municipales	24,5	534	535	0,2	12,1
Cajas Rurales	1,6	35	36	2,7	14,9
Edpymes	0,0	0	0	-	-100,0
Total	100,0	2 183	2 185	0,1	4,8
Empresas	59,4	1 312	1 298	-1,0	8,0
Personas	40,6	872	887	1,7	0,5
Consumo	33,2	711	724	1,9	1,2
Hipotecario	7,4	161	162	0,7	-2,3
MN	99,4	2 169	2 171	0,1	4,8
ME	0,6	14	14	-0,6	1,1
ME (Mill. US\$)		4	4	-0,6	1,1

1/ Se utiliza tipo de cambio fijo (TCF) a diciembre de 2019 (S/ 3,31 por dólar).

2/ Considera sólo los créditos de consumo e hipotecario.

3/ No considera los créditos a las demás empresas del sistema financiero

Fuente: SBS.

Elaboración: BCRP - Sucursal Huancayo. Departamento de Estudios Económicos.

- La **morosidad** al mes de diciembre último, fue de 4,5 por ciento, menor en 1,4 puntos porcentuales respecto del mismo mes de 2020. Los mayores ratios se registraron en Agrobanco (53,8 por ciento), Cajas Rurales (12,8 por ciento), Financieras (5,0 por ciento), Banca Múltiple (4,4 por ciento) y Cajas Municipales (3,1 por ciento).

Huánuco: Crecimiento del crédito directo

(Var.% con respecto a similar mes del año anterior, con Tipo de Cambio Fijo)

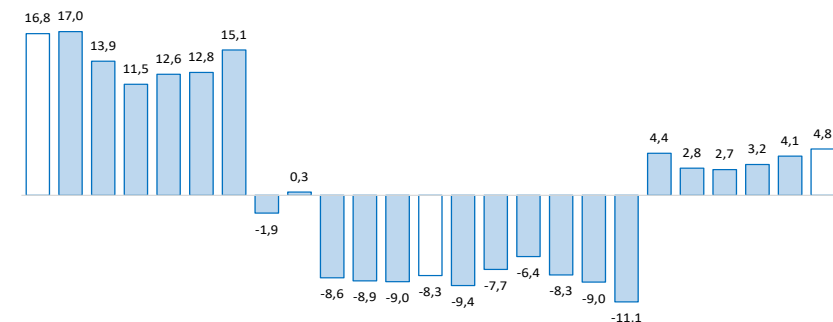

E.20 F M A M J J A S O N D E.21 F M A M J J A S O N D E.22

Fuente: SBS y AFP.

Huánuco: Tasa de morosidad 1/

(Porcentaje)

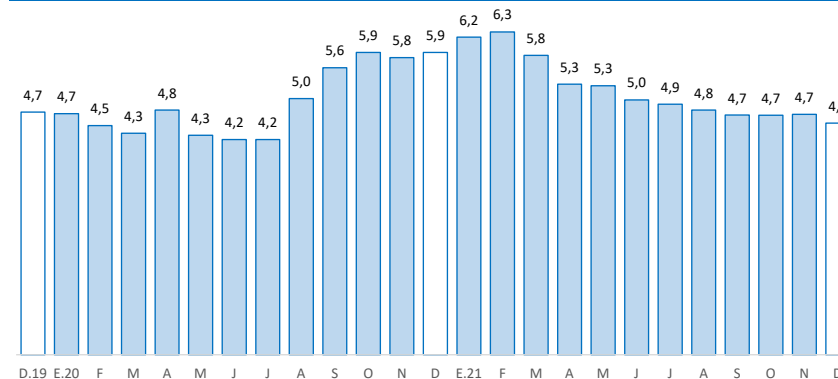

1/ Morosidad = (créditos vencidos + créditos en cobranza judicial) / créditos totales.

Fuente: SBS y AFP.

Los depósitos en Huánuco (S/ 1 672 millones) crecieron en 6,3 por ciento interanual en enero, debido a la mayor captación de depósitos en ahorro. Según tipo de moneda, crecieron en 3,7 por ciento en los depósitos en moneda nacional, mientras que en moneda extranjera aumentaron en 39,8 por ciento.

Huánuco: Depósitos

(Saldos a fin de periodo en millones de soles, con Tipo de Cambio Fijo)

	Estructura % ene-22	Saldo en millones de soles con TCF 1/		Tasa de crecimiento (%)	
		dic-21	ene-22	Mes	12 Meses
Banco de la Nación	30,1	508	504	-0,8	4,5
Banca Múltiple	56,0	948	936	-1,3	5,9
Instituciones No Bancarias	13,9	234	232	-0,8	12,3
Financieras	1,6	27	26	-3,5	16,9
Cajas Municipales	12,0	202	201	-0,6	10,6
Cajas Rurales	0,3	5	5	8,2	88,5
TOTAL	100,0	1 690	1 672	-1,1	6,3
Vista	18,7	310	313	0,9	-11,7
Ahorro	68,2	1 162	1 141	-1,9	15,3
A plazo	13,0	217	218	0,2	-4,6
MN	90,4	1 534	1 511	-1,5	3,7
ME	9,6	156	161	3,4	39,8
ME (Mill. US\$)		47	49	3,4	39,8

1/ Se utiliza tipo de cambio fijo (TCF) a diciembre de 2019 (S/ 3,31 por dólar).

Fuente: SBS.

Elaboración: BCRP - Sucursal Huancayo. Departamento de Estudios Económicos.

Huánuco: Crecimiento de los depósitos

(Var. % real con respecto a similar mes del año anterior, con Tipo de Cambio Fijo)

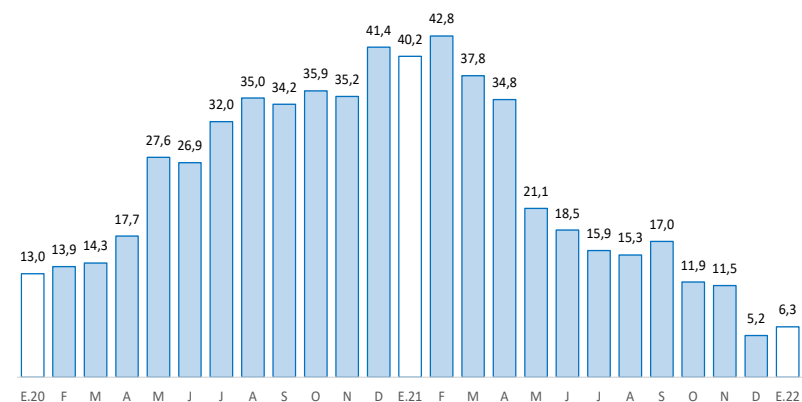

Fuente: SBS y AFP.

La inversión pública creció en 15,8 por ciento interanual en enero, influenciado por los mayores devengados en los gobiernos, Nacional y Regional.

Huánuco: Ejecución del presupuesto público de inversiones 1/ (En millones de soles)

	Estructura		Enero		V% Real
	2021	2021	2022		
Gobierno Nacional	39,1	12	15	16,9	
Gobierno Regional	23,2	0	3	-	
Gobiernos Locales	37,8	7	5	-26,8	
Total	100,0	19	24	15,8	

1/ Preliminar. Información actualizada al 31 de enero de 2022

Fuente: MEF

Elaboración: BCRP - Sucursal Huancayo. Departamento de Estudios Económicos.

Huánuco: Crecimiento de la ejecución del presupuesto público de inversiones (Var.% real)

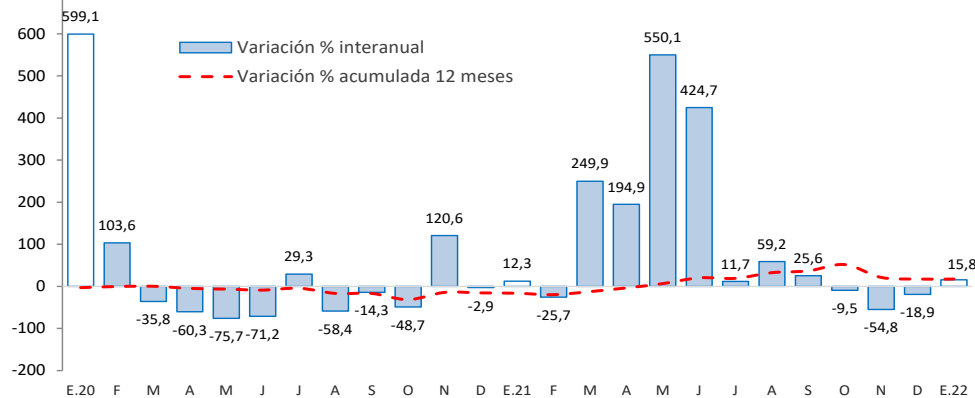

Fuente: MEF.

- La **inversión pública** en Huánuco totalizó S/ 24 millones en enero, mayor en 15,8 por ciento en términos reales respecto a similar mes de 2020, ante el incremento en los gobiernos, Nacional y Regional; en el primer caso, debido a las mayores inversiones en los sectores de transporte y salud; mientras que, en el segundo, por el rubro agropecuario.
- Entre los **principales proyectos** que se ejecutaron en enero, en el Gobierno Nacional destacaron el de “Mejoramiento y ampliación de los servicios del establecimiento de salud Llata, distrito de Llata, provincia de Huamalíes” con un gasto de S/ 9 millones; y “Mejoramiento de la carretera Huánuco-Conococha, sector: Huánuco-La Unión-Huallanca” con un gasto de S/ 5 millones.
- En el Gobierno Regional, destacaron, “Mejoramiento y ampliación del servicio de agua del sistema de riego tecnificado en localidades del distrito de Chinchao, provincia de Huánuco” con un gasto de S/ 2,5 millones; y “Mejoramiento de los servicios del centro de salud Castillo Grande, distrito de Rupa Rupa, provincia de Leoncio Prado” con un gasto de S/ 317 miles.
- En los gobiernos locales, resaltaron, “Mejoramiento de la capacidad resolutive del Centro de Salud Marías, provincia de Dos de Mayo” con un gasto de S/ 2,4 millones; y “Creación de pistas y veredas en la localidad de Huarín, distrito de San Francisco de Asís, provincia de Lauricocha” con un gasto de S/ 1,3 millones.