



BANCO CENTRAL DE RESERVA DEL PERÚ

Huancavelica: Síntesis de Actividad Económica - Noviembre 2022 -

**Departamento de Estudios Económicos
Sucursal Huancayo**

Enero de 2023

Actividad Primaria

- El **sector agropecuario** evidenció un decrecimiento de 4,7 por ciento interanual en noviembre, sustentado por la reducción de las actividades agrícola y pecuaria. El sector aumentó en 5,8 por ciento entre enero y noviembre, con relación a similar periodo de 2021, sustentado por la mayor oferta de la actividad agrícola.
- La **actividad minera** mostró resultados positivos por cinco meses consecutivos. En noviembre, creció en 5,0 por ciento interanual, influenciado por la mayor producción de oro, plata y plomo. El sector disminuyó en 2,0 por ciento entre enero y noviembre, respecto de similar periodo de 2021, ante la menor producción de cobre y zinc.

Otros Indicadores de Actividad Económica

- Los **despachos locales de cemento** registraron un resultado positivo por segundo mes consecutivo luego de decrecer los tres meses previos. En noviembre, aumentaron en 21,7 por ciento interanual, debido a una mayor demanda privada. Los despachos decrecieron en 3,6 por ciento entre enero y noviembre, respecto a similar periodo de 2021, explicado por la disminución en la ejecución de obras públicas.
- El **crédito directo total** alcanzó S/ 587 millones en noviembre, significando un incremento de 18,0 por ciento respecto de similar mes de 2021, sobresaliendo los montos otorgados por la Banca Múltiple y Cajas Municipales. Asimismo, los créditos en moneda nacional se expandieron en 18,0 por ciento interanual, mientras que en moneda extranjera se redujeron en 20,9 por ciento.
- La **inversión pública** sumó S/ 80 millones en noviembre, menor en 4,6 por ciento interanual en términos reales, ante la disminución en el Gobierno Regional, sustentado por el sector transporte. Entre enero y noviembre, acumuló una ejecución de S/ 695 millones, inferior en 4,0 por ciento respecto a similar periodo de 2021, ante la reducción de desembolsos en los municipios, explicado por las contracciones en los sectores de saneamiento y transporte.

Huancavelica: Otros indicadores de actividad económica (Variación % respecto a similar mes del año anterior)

	Jun.22	Jul.22	Ago.22	Set.22	Oct.22	Nov.22
Despachos de cemento 1/	↑ 44,0	↓ -18,9	↓ -3,6	↓ -25,4	↑ 3,9	↑ 21,7
Crédito total 2/	↑ 18,9	↑ 19,9	↑ 20,2	↑ 19,9	↑ 18,5	↑ 18,0
Crédito de consumo 2/	↑ 21,3	↑ 22,6	↑ 23,1	↑ 23,7	↑ 22,6	↑ 23,2
Crédito hipotecario 2/	↑ 2,3	↑ 5,1	↑ 2,2	↓ -1,0	↓ -1,6	↓ -2,1
Inversión pública 1/	↓ -26,5	↑ 0,4	↑ 13,8	↓ -16,6	↑ 1,7	↓ -4,6

1/ En términos reales.

2/ En términos nominales.

Fuentes: UNACEM, MINCETUR, SBS y MEF.

El sector agropecuario registró un decrecimiento de 4,7 por ciento interanual en noviembre, influenciado por las actividades agrícola y pecuaria. El sector aumentó en 5,8 por ciento entre enero y noviembre, con relación a similar periodo de 2021, ante la mayor oferta del subsector agrícola.

Huancavelica: Producción de principales productos agropecuarios 1/ (En toneladas)

Subsectores	Estructura Porcentual 2021 /2	Noviembre			Enero - Noviembre		
		2 021	2 022	Var. %	2 021	2 022	Var. %
AGRÍCOLA	78,1			-6,6			7,9
Orientada al mercado interno 2/	72,9			-7,9			6,5
Papa	30,0	9,7	10,0	3,4	280,7	324,0	15,4
Alfalfa	6,4	19,0	14,5	-23,6	214,0	185,8	-13,2
Maíz amiláceo	9,4	0,0	0,0	-	33,0	34,6	4,8
Cebada grano	3,5	0,0	0,0	-	24,1	23,7	-1,4
Arveja grano verde	3,3	0,4	1,3	200,0	15,9	21,6	35,7
Olluco	1,6	0,0	0,0	-100,0	14,1	15,1	7,1
Frijol grano seco	6,3	0,0	0,0	-17,9	13,2	11,5	-12,8
Haba grano seco	2,6	0,0	0,0	-	9,5	10,1	6,0
Orientada al mercado externo y agroindustria 2/	5,1			-			35,8
Palta	4,3	0,0	0,1	-	16,8	23,5	40,3
Quinua	0,7	0,0	0,0	-	2,4	2,5	5,2
Caña de azucar	0,0	0,0	0,0	-	0,0	0,0	-
PECUARIO	21,9			-2,6			-2,4
Vacuno 3/	5,5	0,3	0,3	-3,7	2,9	2,8	-3,7
Alpaca 3/	1,1	0,1	0,1	-3,8	0,9	0,9	-1,8
Ovino 3/	2,9	0,1	0,1	-1,6	1,2	1,2	-1,4
Leche	4,4	1,7	1,7	-0,7	20,8	20,6	-0,8
SECTOR AGROPECUARIO	100,0			-4,7			5,8

1/ Cifras preliminares.

2/ Estimado a precios de 2007.

3/ Peso neto.

Fuente: MINAGRI.

Elaboración: BCRP - Sucursal Huancayo. Departamento de Estudios Económicos.

- El **subsector agrícola** decreció en 6,6 por ciento interanual en el mes, justificado por la menor oferta de maíz choclo, alfalfa, haba grano verde, olluco y frijol grano seco. En maíz choclo, por las menores siembras y rendimientos en la zona productora de Tayacaja, debido a los altos precios de fertilizantes químicos; además de las malas condiciones climáticas (déficit de lluvias y granizadas).
- La actividad agrícola creció en 7,9 por ciento interanual entre enero y noviembre, influenciada por la mayor producción de papa, arveja grano verde, maíz amiláceo, haba grano seco, olluco, haba grano verde, trigo, palta y quinua.
- La **producción pecuaria**, decreció en 2,6 por ciento interanual en noviembre, debido a la menor producción de huevo, leche y carnes de, vacuno, porcino, ave, llama, alpaca, ovino y caprino. Entre enero y noviembre, disminuyó en 2,4 por ciento respecto a similar periodo de 2021, ante la reducción de la oferta de huevo, leche, lana, fibra de llama, fibra de alpaca, además de todas las carnes.

La producción minera creció en 5,0 por ciento interanual en noviembre, ante la mayor producción de oro, plata y plomo. Entre enero y noviembre, disminuyó en 2,0 por ciento respecto de similar periodo de 2021.

Huancavelica: Producción Minera 1/ (Var. % real respecto al mismo periodo del año anterior)

	Estructura ^{2/}		Noviembre				Enero - Noviembre			
	2 021	2 021	2 022	Var. %	Contrib. %	2 021	2 022	Var. %	Contrib. %	
Cobre (TMR)	9,5	163	125	-22,9	-2,0	1 956	1 434	-26,6	-2,6	
Plata (Kg.R)	36,6	9 536	11 666	22,3	8,1	104 050	112 845	8,5	3,1	
Zinc (TMR)	23,6	1 015	829	-18,4	-3,9	12 270	9 312	-24,1	-5,8	
Plomo (TMR)	22,3	1 420	1 549	9,1	2,2	13 899	15 042	8,2	1,8	
Oro (Kg.R)	8,0	43	46	7,4	0,7	405	479	18,4	1,4	
TOTAL ^{1/2/}	100,0			5,0	5,0			-2,0	-2,0	

1/ Cifras preliminares.

2/ A precios de 2007.

Fuente: INEI y MINEM.

Elaboración: BCRP - Sucursal Huancayo. Departamento de Estudios Económicos.

- La **producción minera** metálica registró resultados positivos por cinco meses consecutivos. En noviembre, creció en 5,0 por ciento interanual, influenciado por la mayor producción de oro (7,4 por ciento), plata (22,3 por ciento) y plomo (9,1 por ciento).
- El sector disminuyó en 2,0 por ciento entre enero y noviembre, respecto de similar periodo de 2021, ante la menor producción de cobre (-26,6 por ciento) y zinc (-24,1 por ciento).

Huancavelica: Crecimiento de la producción minera 1/ (Var. % real respecto a similar mes del año anterior)

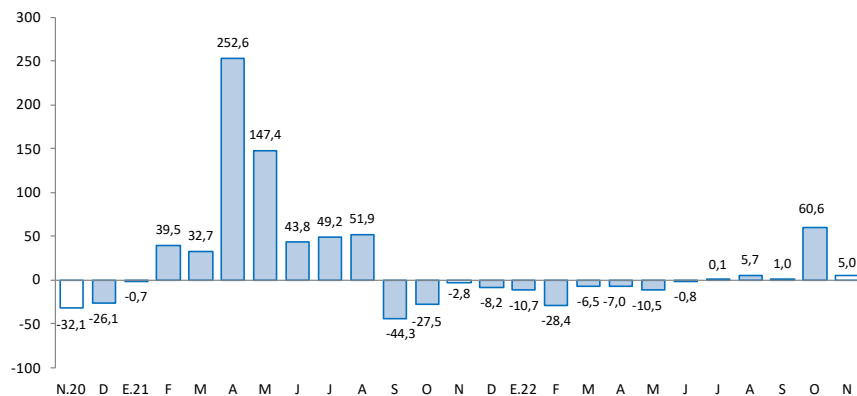

1/ Estimado a precios de 2007

Fuente: MINEM.

Los despachos de cemento crecieron en 21,7 por ciento interanual en noviembre; en tanto, disminuyeron en 3,6 por ciento entre enero y noviembre, comparado a similar periodo de 2021.

Huancavelica: Despachos de cemento (Var.% respecto a similar mes del año anterior)

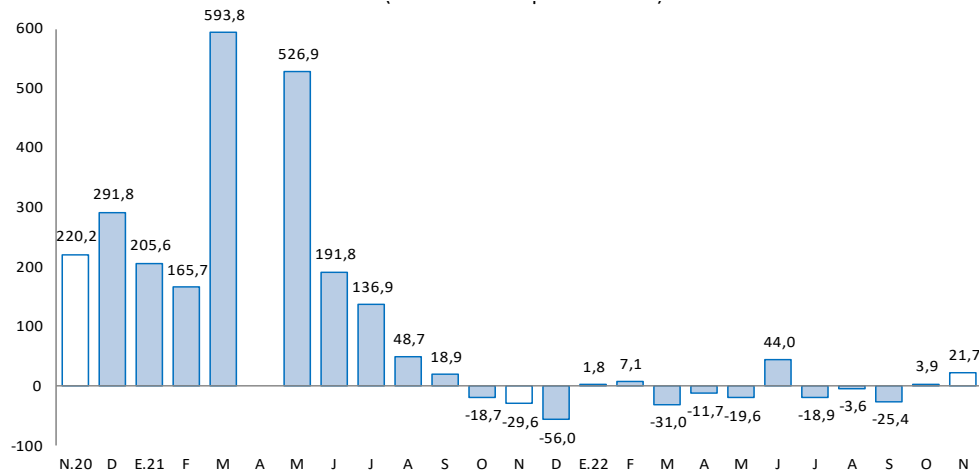

Fuente: UNACEM.

- Los **despachos locales de cemento** en Huancavelica registraron un resultado positivo por segundo mes consecutivo luego de decrecer en los tres meses previos. En noviembre, aumentaron en 21,7 por ciento interanual, sustentado en una mayor demanda privada.
- Los despachos decrecieron en 3,6 por ciento entre enero y noviembre, respecto a similar periodo de 2021, explicado por la reducción en la ejecución de obras públicas, destacando los gobiernos locales.

El crédito directo total creció en 18,0 por ciento interanual en noviembre, influenciado por los mayores créditos a empresas y personas.

Huancavelica: Crédito Directo

(Saldos a fin de periodo en millones de soles)

	Estructura %	Saldo en millones de soles con TFC 1/		Tasas de crecimiento (%)	
		oct-22	nov-22	Mes	12 Meses
Banco de la Nación^{2/}	7,9	46	46	0,0	31,1
Banca Múltiple	13,0	77	76	-0,6	12,0
Instituciones No Bancarias	79,2	458	465	1,6	17,9
Financieras	13,4	78	79	0,1	4,6
Cajas Municipales	65,0	375	382	1,8	20,8
Cajas Rurales	0,8	4	5	4,6	44,7
Total	100,0	581	587	1,2	18,0
Empresas	61,1	355	359	1,2	16,0
Personas	38,9	226	228	1,1	21,2
Consumo	36,4	212	214	1,1	23,2
Hipotecario	2,4	14	14	1,1	-2,1
En MN	100,0	580	587	1,2	18,0
En ME	0,0	1	0	-59,5	-20,9

1/ Se utiliza tipo de cambio fijo (TCF) a diciembre de 2019 (S/ 3,31 por dólar).

2/ Considera sólo los créditos de consumo e hipotecario.

Fuente: SBS.

Elaboración: BCRP - Sucursal Huancayo. Departamento de Estudios Económicos.

- La **cartera morosa** alcanzó 3,7 por ciento en octubre último, menor en 0,1 de punto porcentual respecto del mismo mes de 2021. Las mayores tasas de morosidad se registraron en la Banca Múltiple (8,0 por ciento), Cajas Rurales (5,7 por ciento), Financieras (4,9 por ciento), Banco de la Nación (3,4 por ciento) y Cajas Municipales (2,5 por ciento).

Huancavelica: Crecimiento del crédito directo

(Var. % nominal con respecto a similar mes del año anterior)

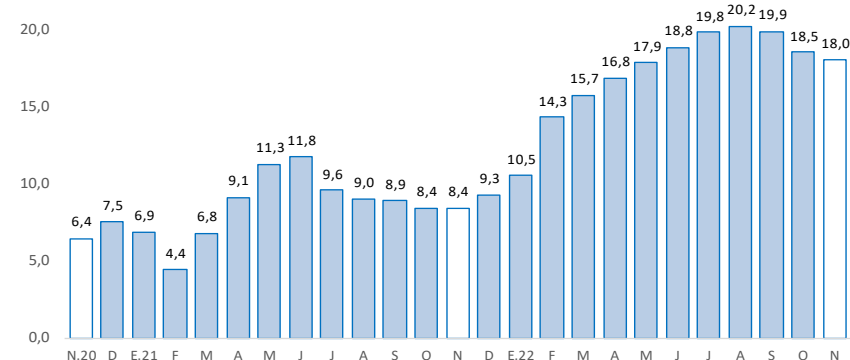

Fuente: SBS y AFP.

Huancavelica: Tasa de morosidad 1/

(Porcentaje)

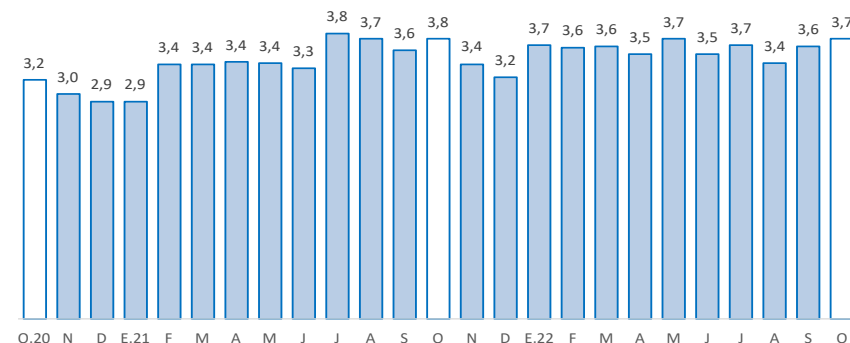

1/ Morosidad = (créditos vencidos + créditos en cobranza judicial) / colocaciones brutas.
Fuente: SBS y AFP.

Los depósitos en Huancavelica decrecieron en 3,2 por ciento interanual en noviembre, debido a las menores captaciones a la vista y en ahorro.

Huancavelica: Depósitos

(Saldos a fin de periodo en millones de soles)

	Estructura %	Saldo en millones de soles con TCF 1/		Tasas de crecimiento (%)	
		oct-22	nov-22	Mes	12 Meses
Banco de la Nación	50,7	302	316	4,7	-9,8
Banca Múltiple	21,0	138	131	-4,6	-8,5
Instituciones No Bancarias	28,3	173	176	2,2	17,6
Financieras	2,3	15	14	-5,3	-17,0
Cajas Municipales	26,0	157	162	3,0	22,1
Cajas Rurales	0,0	0	0	-10,0	-17,5
TOTAL	100,0	612	624	1,9	-3,2
Vista	24,1	150	150	0,1	-20,1
Ahorro	55,2	338	345	2,0	-3,1
A plazo	20,7	124	129	3,8	28,1
En MN	98,7	604	616	1,9	-3,1
En ME	1,3	8	8	-0,6	-7,9

1/ Se utiliza tipo de cambio fijo (TCF) a diciembre de 2019 (S/ 3,31 por dólar).

fuente: SBS.

elaboración: BCRP - Sucursal Huancayo. Departamento de Estudios Económicos.

Huancavelica: Crecimiento de los depósitos

(Var. % nominal con respecto a similar mes del año anterior)

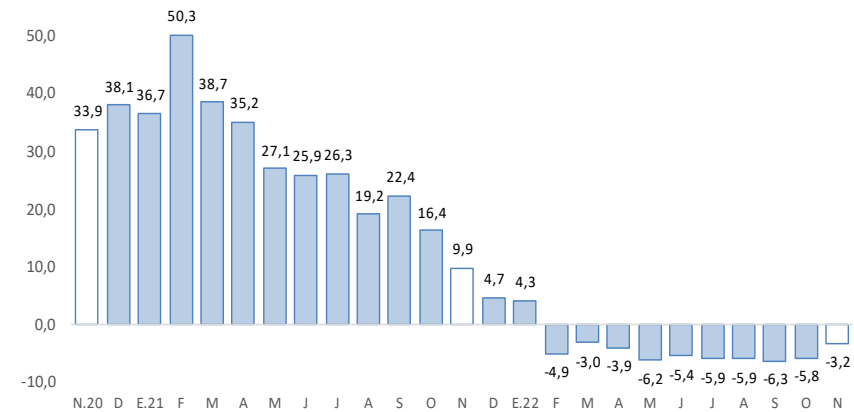

Fuente: SBS y AFP.

La inversión pública alcanzó S/ 80 millones en noviembre, menor en 4,6 por ciento interanual. Entre enero y noviembre, decreció en 4,0 por ciento respecto a similar periodo de 2021.

Huancavelica: Ejecución del presupuesto público de inversiones 1/ 2/ (En millones de soles)

	Estructura 2021	Noviembre			Enero - Noviembre		
		2021	2022	V% Real	2021	2022	V% Real
Gobierno Nacional	21,7	14	16	1,7	156	177	4,9
Gobierno Regional	28,2	31	20	-40,0	163	189	8,1
Gobiernos Locales	50,1	33	45	25,9	351	329	-13,6
Total	100,0	78	80	-4,6	670	695	-4,0

1/ Preliminar. Información actualizada al 30 de noviembre de 2022

Fuente: MEF

Elaboración: BCRP - Sucursal Huancayo. Departamento de Estudios Económicos.

Huancavelica: Crecimiento de la ejecución del presupuesto público de inversiones (Var. % real)

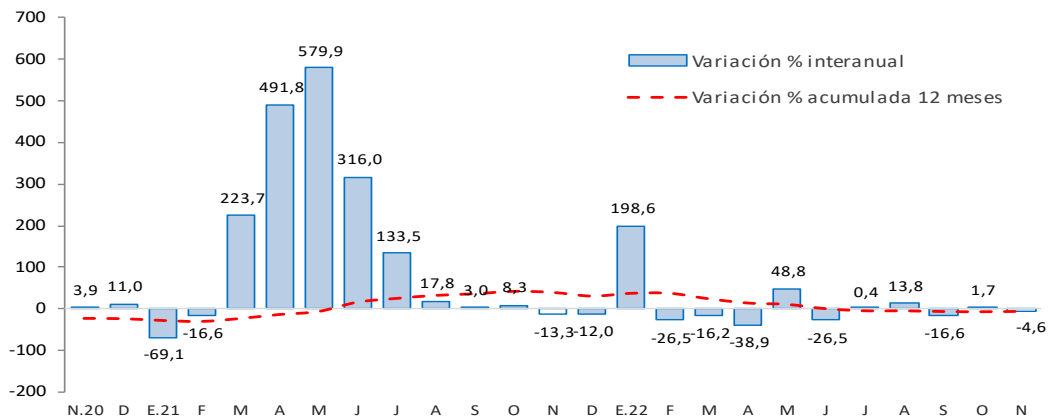

Fuente: MEF.

La **inversión pública** en Huancavelica sumó S/ 80 millones en noviembre, menor en 4,6 por ciento interanual en términos reales, debido a la disminución en el Gobierno Regional, sustentado por el sector transporte. Entre enero y noviembre, acumuló una ejecución de S/ 695 millones, inferior en 4,0 por ciento respecto a similar periodo de 2021, ante la reducción de desembolsos en los municipios, explicado por las disminuciones en los sectores de saneamiento y transporte.

- Entre los **principales proyectos** que se ejecutaron entre enero y noviembre, destacaron en el Gobierno Nacional, “Mejoramiento por niveles de servicio de la carretera Lirio – Arizona, provincia de Huancavelica” con un gasto devengado de S/ 34 millones; y “Mejoramiento por niveles de servicio de la carretera Salcabamba – Pichu, provincia de Tayacaja” con S/ 21 millones.
- En el Gobierno Regional, sobresalieron los proyectos de “Mejoramiento de la carretera Pucapampa - Paucará” con un gasto devengado de S/ 43 millones; y “Mejoramiento de la carretera Huancavelica - Yauli - Pucapampa” con un gasto de S/ 17 millones.
- En los gobiernos locales, los mayores desembolsos se registraron en “Creación del servicio de transitabilidad vehicular y peatonal en el casco urbano del centro poblado de Manta, distrito de Manta, provincia de Huancavelica” con un gasto devengado de S/ 7 millones; y “Ampliación y equipamiento de los servicios de educación secundaria en la I.E. San Martín de Porres, distrito de Yauli, provincia de Huancavelica” con un gasto de S/ 7 millones.