



BANCO CENTRAL DE RESERVA DEL PERÚ

Ayacucho: Síntesis de Actividad Económica - Diciembre 2022-

**Departamento de Estudios Económicos
Sucursal Huancayo**

Febrero 2023

Actividad Primaria

- El **sector agropecuario** creció interanualmente en 5,9 por ciento en diciembre, por la mayor producción agrícola (14,8 por ciento) ante el incremento en la producción de cacao y café. De otro lado, en la parte pecuaria se registró una contracción de 0,6 por ciento, por la menor producción de carne de ovino (-12,1 por ciento).
- La **actividad minera** cayó 11,6 por ciento en diciembre, principalmente por la menor producción de oro (-22,9 por ciento) y plata (-17,8 por ciento).

Otros Indicadores de Actividad Económica

- El **crédito directo total** en la región (S/ 2 114 millones) aumentó a una tasa interanual de 5,9 por ciento en diciembre, respecto a similar mes del año anterior.
- La **inversión pública** sumó S/ 309 millones en diciembre, siendo menor en 18,2 por ciento –tasa interanual- ante la contracción en todos los niveles de gobierno.

Ayacucho: Otros indicadores de actividad económica (Variación % respecto a similar mes del año anterior)

	Jul.22	Ago.22	Set.22	Oct.22	Nov.22	Dic.22
Despachos de cemento 1/	↓ -11,0	↑ 2,9	↓ -0,5	↓ -5,7	↓ -4,4	↑ 94,9
Arribos a establec. de hospedaje	↑ 36,7	↑ 54,9	↑ 61,8	↑ 72,4	↑ 23,4	↑ 103,2
Crédito total 2/	↑ 10,1	↑ 9,7	↑ 8,8	↑ 8,4	↑ 7,5	↑ 5,9
Crédito de consumo 2/	↑ 18,9	↑ 18,8	↑ 19,3	↑ 18,8	↑ 18,4	↑ 20,3
Crédito hipotecario 2/	↓ -5,6	↓ -8,9	↓ -8,6	↓ -6,3	↓ -5,9	↓ -6,9
Inversión pública 2/	↑ 8,4	↑ 14,5	↑ 0,1	↑ 10,5	↑ 25,3	↓ -18,2

1/ En términos reales.

2/ En términos nominales.

Fuentes: BCRP - Sucursal Huancayo, UNACEM, MINCETUR, SBS y MEF.

La actividad agropecuaria creció 5,9 por ciento en diciembre explicado por la mayor producción del sub sector agrícola (14,8 por ciento).

Ayacucho: Producción de principales productos agropecuarios 1/ (En toneladas)

Subsectores	Estructura Porcentual 2021 2/	Diciembre			Enero - Diciembre				
		2021	2022	Var.%	Contribución %	2021	2022	Var.%	Contribución %
AGRICOLA	68,2			14,8	6,3			37,4	25,5
Mercado externo y agroindustria	17,3			191,8	16,6			21,1	3,7
Cacao	4,8	5	550	-	0,0	6 857	6 633	-3,3	-0,2
Quinua	4,2	746	78	-89,5	-3,3	22 432	27 147	21,0	0,9
Café	2,5	16	354	2112,5	6,5	2 878	3 138	9,0	0,2
Palta	5,5	865	1 501	73,5	3,0	30 961	47 040	51,9	2,9
Mercado interno	50,9			-30,4	-10,3			42,9	21,8
Papa	24,5	5 070	3 020	-40,4	-3,7	353 155	579 176	64,0	15,6
Maíz amiláceo	4,0	14	4	-71,4	0,0	21 798	31 641	45,2	1,8
Alfalfa	4,2	26 063	28 296	8,6	1,0	235 244	269 877	14,7	0,6
Cebada grano	1,5	59	0	-100,0	-0,1	15 431	18 316	18,7	0,3
Trigo	1,6	45	0	-100,0	-0,1	12 426	13 972	12,4	0,2
Haba grano seco	1,4	33	0	-100,0	-0,2	7 965	9 840	23,5	0,3
Tuna	1,3	194	289	49,0	0,2	16 488	22 684	37,6	0,5
Maíz choclo	0,9	1 510	291	-80,7	-2,7	10 674	10 972	2,8	0,0
Arveja grano seco	1,3	0	0	-	0,0	5 947	6 149	3,4	0,0
Olluco	1,0	0	52	-	0,0	14 099	18 089	28,3	0,3
Frijol grano seco	0,8	0	0	-	0,0	2 448	2 415	-1,3	0,0
Arveja grano verde	0,7	717	154	-78,5	-1,9	5 460	5 653	3,5	0,0
PECUARIO	31,8			-0,6	-0,4			2,2	0,7
Carne de Vacuno 3/	14,5	918	936	2,0	0,6	11 079	11 890	7,3	1,1
Leche Vacuno	7,7	1 532	1 547	1,0	0,1	60 206	55 773	-7,4	-0,6
Carne de Ovino 3/	3,2	155	136	-12,1	-0,9	1 736	1 704	-1,9	-0,1
Carne de Porcino 3/	1,9	198	198	0,5	0,0	2 552	2 811	10,2	0,2
SECTOR AGROPECUARIO	100,0			5,9	5,9			26,2	26,2

- El subsector **agrícola** se expandió en 14,8 por ciento en diciembre, explicado por la mayor producción orientada al mercado externo y agroindustria (191,8 por ciento) por la expansión en la producción de café (2 112,5 por ciento) y cacao, debido a un desfase en las cosechas. En el periodo acumulado de enero a diciembre, el subsector se expandió en 37,4 por ciento, por la mayor producción de palta (51,9 por ciento), quinua (21,0 por ciento) y café (9,0 por ciento).
- Respecto a la parte **pecuaria**, disminuyó interanualmente en 0,6 por ciento en diciembre, ante la menor producción de carne de ovino (-12,1 por ciento). Por otra parte, el subsector creció 2,2 por ciento en el periodo acumulado de enero a diciembre, debido a la expansión en la producción de carnes de vacuno y porcino (7,3 y 10,2 por ciento, respectivamente).

Ayacucho: Crecimiento de la producción agropecuaria 1/ (Var.% real respecto a similar mes del año anterior)

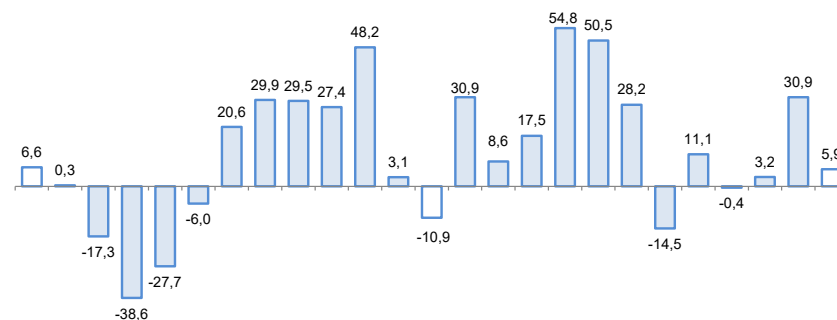

D.20 E.21 F M A M J J A S O N D E.22 F M A M J J A S O N D

1/ Estimado a precios de 2007

Fuente: Ministerio de Agricultura y Riego

La producción minera disminuyó 11,6 por ciento en diciembre, por la menor producción de oro (-22,9 por ciento) y plata (-17,8 por ciento).

Ayacucho: Producción Minera 1/ (Var. % real respecto al mismo periodo del año anterior)

	Estructura ^{2/}		Diciembre			Enero - Diciembre			
	2021	2021	2022	Var. %	Contrib. %	2021	2022	Var. %	Contrib. %
Cobre (TMR)	0,7	56	72	28,6	0,2	526	573	8,8	0,1
Oro (Kg.R)	51,4	922	711	-22,9	-11,3	9 907	9 218	-7,0	-3,6
Zinc (TMR)	26,2	5 087	5 294	4,1	1,1	50 325	49 164	-2,3	-0,6
Plata (Kg.R)	19,9	21 863	17 973	-17,8	-3,7	214 236	206 073	-3,8	-0,8
Plomo (TMR)	1,9	354	823	132,3	2,1	4 376	5 266	20,4	0,4
Total ^{1/2/}	100,0	133	117	-11,6	-11,6	1 369,5	1 307,9	-4,5	-4,5

1/ Cifras preliminares, en unidades finas recuperables.

2/ A precios de 2007.

Fuente: Instituto Nacional de Estadística e Informática y Ministerio de Energía y Minas.

Elaboración: BCRP - Sucursal Huancayo. Departamento de Estudios Económicos.

- La producción **minera** disminuyó 11,6 por ciento en diciembre, principalmente por la menor producción de oro (-22,9 por ciento) y plata (-17,8 por ciento), explicado en oro por la menor producción de la minera Apumayo, mientras que en plata por la disminución en la extracción de la Compañía Minera Ares. De otro lado, en el acumulado de enero a diciembre, el sector disminuyó 4,5 por ciento, sustentado principalmente en la menor producción de oro (-7,0 por ciento), plata (-3,8 por ciento) y zinc (-2,3 por ciento).

Ayacucho: Crecimiento de la producción minera 1/ (Var.% real respecto a similar mes del año anterior)

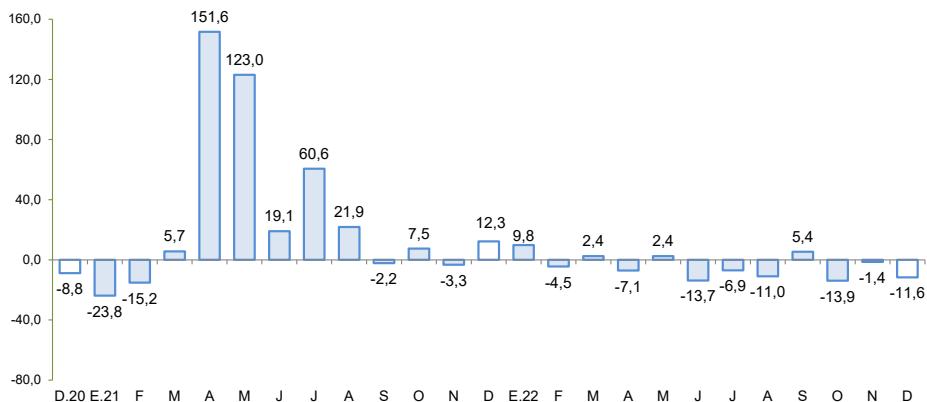

1/ Estimado a precios de 2007

Fuente: MINEM

Cotización internacional de oro (US\$/oz.tr. promedio mensual – London Metal Exchange)

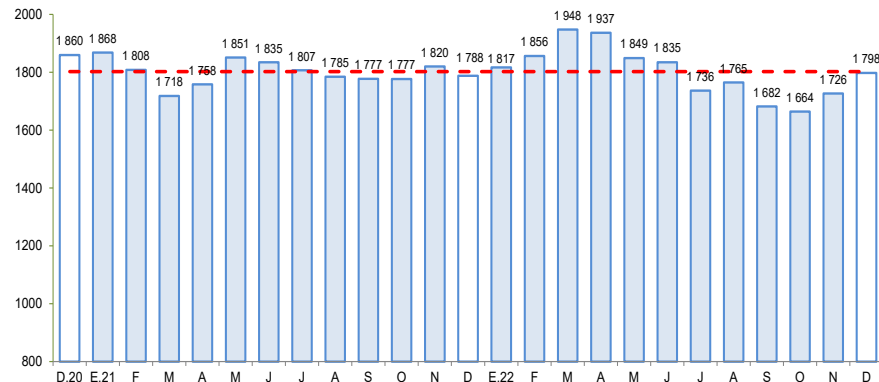

Fuente: Bloomberg.

Los despachos locales de cemento crecieron 94,9 por ciento en diciembre, por la mayor ejecución de proyectos de inversión pública de los gobiernos sub nacionales.

Ayacucho: Despachos de cemento (Var.% con respecto a similar mes del año anterior)

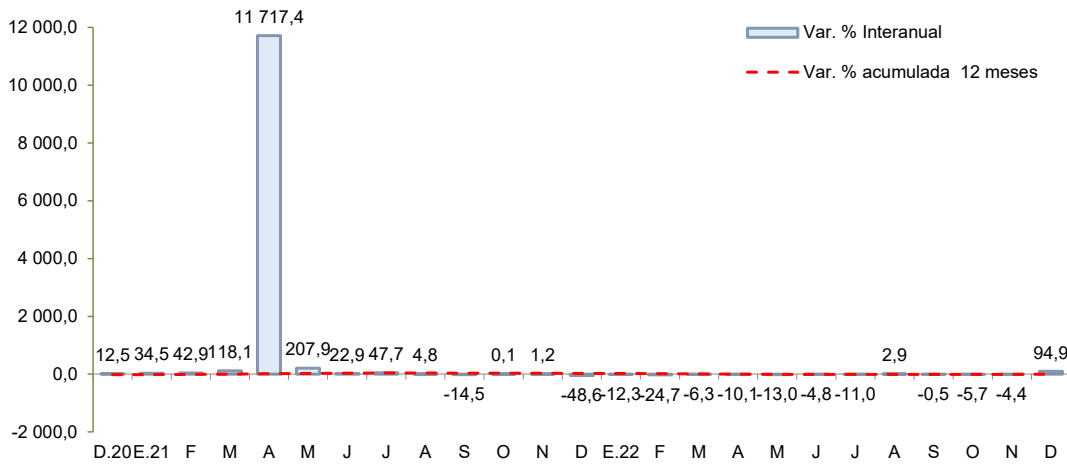

Fuente: UNACEM

- Los **despachos de cemento** crecieron 94,9 por ciento en diciembre frente a similar mes del año previo, debido a la aceleración en la ejecución de proyectos de inversión pública, como efecto de la culminación en la gestión de los gobiernos sub nacionales.

El crédito directo total ascendió a S/ 2 114 millones en diciembre, observando un incremento interanual de 5,9 por ciento, principalmente por las mayores colocaciones de la Banca Múltiple (0,5 por ciento) y de las Cajas Municipales (10,3 por ciento).

Ayacucho: Crédito Directo

(Saldos a fin de periodo)

	Estructura % Dic-22	Saldo en millones de soles con TCF 1/ Nov-22 Dic-22		Tasa de crecimiento (%) Mes 12 Meses	
		Nov-22	Dic-22	Mes	12 Meses
Banco de la Nación	7,3	154	154	0,1	16,5
Agrobanco	1,4	29	29	2,0	21,6
Banca Múltiple	41,0	883	866	-1,9	0,5
Instituciones No Bancarias	50,3	1 060	1 064	0,4	8,8
Financieras	6,7	142	143	0,4	3,0
Cajas Municipales	40,5	852	857	0,5	10,3
Cajas Rurales	3,1	65	65	-1,1	3,5
Empresas de Créditos	0,0	0	0	-	-
Arrendamiento Financiero	0,0	0	0	-	-
TOTAL	100,0	2 125	2 114	-0,5	5,9
Empresas	67,7	1 464	1 430	-2,3	1,8
Personas	32,3	661	684	3,4	15,8
Consumo	28,1	571	594	4,0	20,3
Hipotecario	4,3	90	90	-0,3	-6,9
MN	96,4	2 044	2 037	-0,3	5,3
ME	3,6	81	77	-5,5	24,2
ME (Mill. US\$)		21	20	-5,5	24,2

1/ Se evalúa al tipo de cambio constante de diciembre del 2022 (S/ 3,81 por dólar).

Fuente: SBS y AFP.

Elaboración: BCRP - Sucursal Huancayo. Departamento de Estudios Económicos.

- La **morosidad** se situó en 7,8 por ciento en noviembre, siendo mayor en 1,4 puntos porcentuales respecto a igual mes del año previo. Los ratios más altos se registraron en las Cajas Rurales (11,5 por ciento) y en Agrobanco (13,6 por ciento).

Ayacucho: Crecimiento del crédito directo

(Var.% nominal con respecto a similar mes del año anterior)

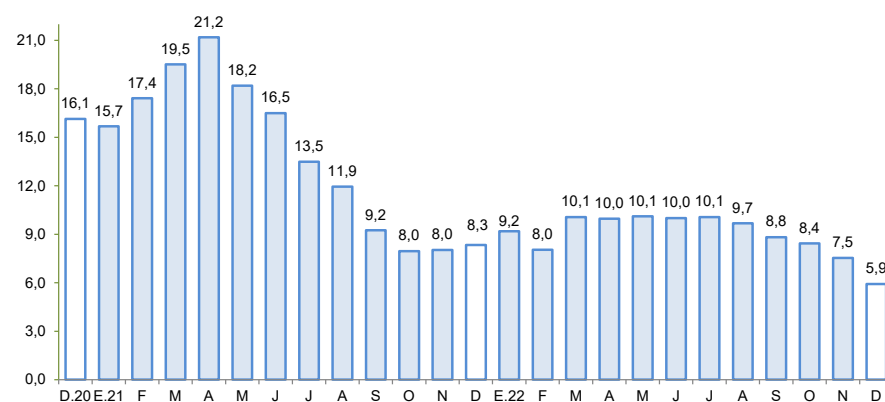

Fuente: SBS y AFP.

Ayacucho: Tasa de morosidad 1/

(Porcentaje)

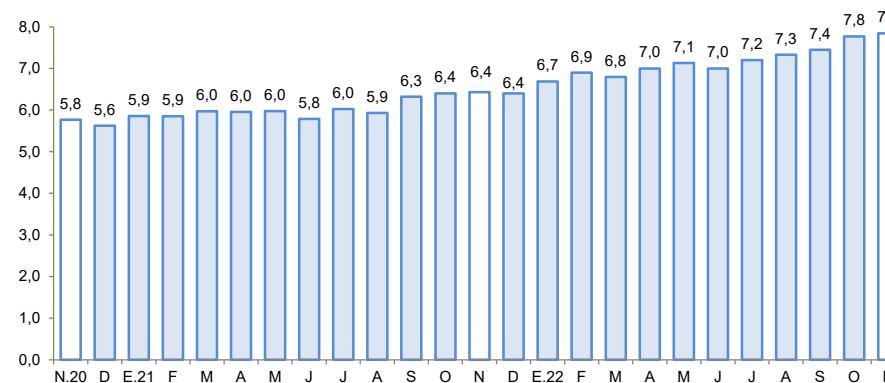

1/ Morosidad = (créditos vencidos + créditos en cobranza judicial) / colocaciones brutas.

Fuente: SBS y AFP.

El saldo de depósitos fue de S/ 1 712 millones en diciembre, registrando un crecimiento interanual de 2,3 por ciento, por mayores captaciones de depósitos a plazo (45,6 por ciento).

Ayacucho: Depósitos (Saldos a fin de periodo)

	Estructura % Dic-22	Saldo en millones de soles con TCF 1/		Tasa de crecimiento (%)	
		Nov-22	Dic-22	Mes	12 Meses
Banco de la Nación	35,4	605	606	0,1	-4,9
Banca Múltiple	42,6	674	730	8,3	5,0
Instituciones No Bancarias	22,0	368	376	2,2	10,2
Financieras	1,1	19	19	-1,7	-7,6
Cajas Municipales	20,3	340	348	2,5	11,1
Cajas Rurales	0,5	9	9	-0,1	22,2
TOTAL	100,0	1 648	1 712	3,9	2,3
Vista	24,4	397	418	5,3	2,8
Ahorro	55,9	917	957	4,4	-7,6
A plazo	19,7	333	337	1,2	45,6
MN	92,4	1 520	1 582	4,1	1,3
ME	7,6	128	130	1,5	15,7
ME (Mill. US\$)		34	34	1,5	15,7

1/ Se evalúa al tipo de cambio constante de diciembre del 2022 (S/ 3,81 por dólar).

Fuente: SBS y AFP.

Elaboración: BCRP - Sucursal Huancayo. Departamento de Estudios Económicos.

Ayacucho: Crecimiento de los depósitos (Var. % nominal con respecto a similar mes del año anterior)

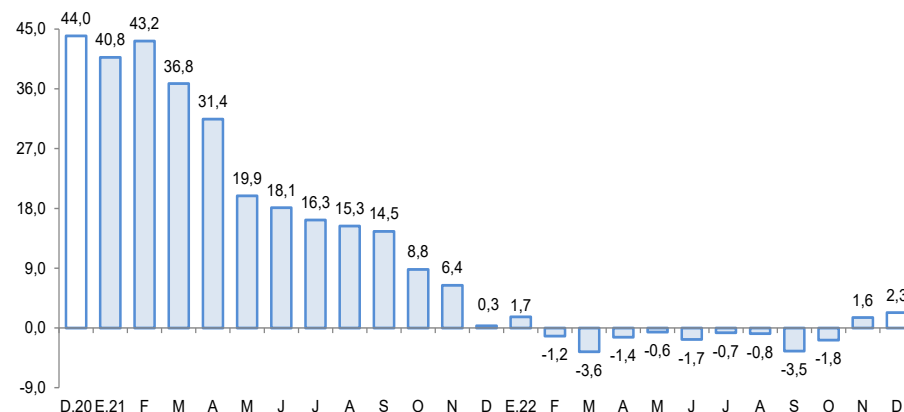

Fuente: SBS y AFP

La inversión pública disminuyó 18,2 por ciento en diciembre, por la menor ejecución en todos los niveles de gobierno.

Ayacucho: Ejecución del Presupuesto de Inversiones 1/ 2/ (En millones de soles)

	Estructura 2021	Diciembre			Enero - Diciembre		
		2021	2022	V% Real	2021	2022	V% Real
Gobierno Nacional	14,9	31	29	-13,0	211	235	3,3
Gobierno Regional	28,9	95	82	-20,2	409	492	11,5
Gobiernos Locales	56,3	223	198	-18,0	797	774	-10,5
Total	100,0	348	309	-18,2	1 416	1 501	-2,1

1/ Preliminar. Información actualizada al 31 de diciembre de 2022

Fuente: MEF

Elaboración: BCRP - Sucursal Huancayo. Departamento de Estudios Económicos.

Ayacucho: Crecimiento de la Ejecución del Presupuesto de Inversiones (Var.% real)

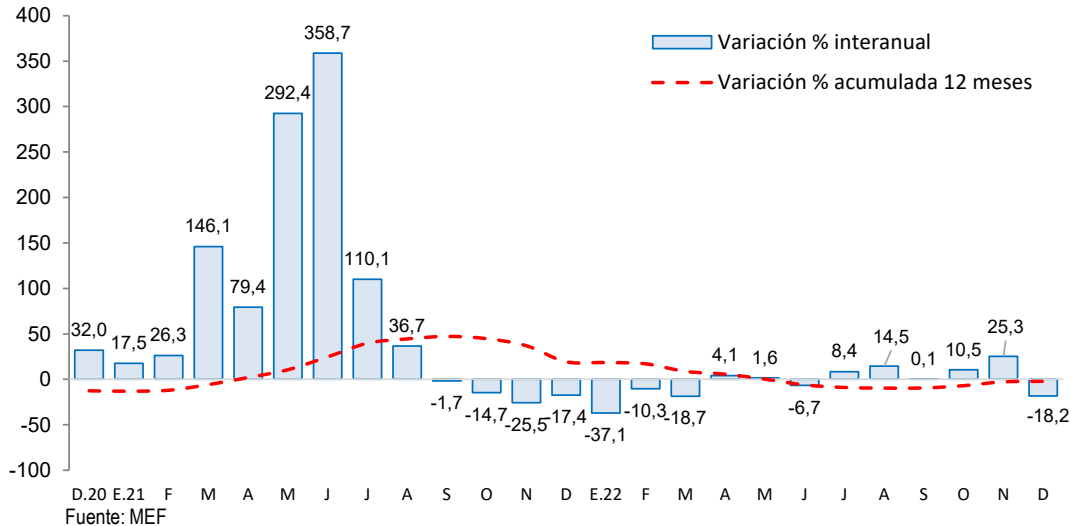

- La **inversión pública** correspondiente a los tres niveles de gobierno totalizó S/ 309 millones en diciembre, mostrando una disminución de 18,2 por ciento respecto de similar mes del año pasado, principalmente por la menor ejecución a nivel del Gobierno Regional y de los municipios.
- Entre los **principales proyectos** que se ejecutaron en el año destacaron en el Gobierno Nacional, “Creación del puente vehicular interregional Pampas entre las provincias de Vilcas Huamán y Chincheros de Ayacucho y Apurímac” con S/ 31,9 millones de gasto; “Rehabilitación y mejoramiento de la carretera Ayacucho - Abancay” con S/ 18,5 millones en gasto devengado; y “Rehabilitación de la carretera Quinua – San Francisco” con S/ 8,5 millones en gasto devengado.
- En el Gobierno Regional, “Mejoramiento y ampliación de los servicios de salud, del Hospital de Apoyo de Huanta - Daniel Alcides Carrión” con S/ 23,1 millones de gasto; “Mejoramiento de la capacidad resolutive del hospital de Coracora, provincia de Parinacochas” con un devengado de S/ 24,7 millones; y “Mejoramiento de la capacidad resolutive del Hospital de Apoyo San Francisco, en la provincia de La Mar” con un devengado de S/ 19,5 millones.
- En los gobiernos locales, “Mejoramiento de cinco instituciones educativas unidocentes en la provincia de La Mar” con un devengado de S/ 30,1 millones, “Creación y mejoramiento de los servicios de protección contra inundaciones de los ríos Sivia y Quichcapata, en la provincia de Huanta” con un gasto devengado de S/ 12,9 millones; y “Mejoramiento de los servicios de educación secundaria en la I.E. Villa Aurora en el centro poblado de Villa Aurora, provincia de La Mar” con S/ 12,6 millones de devengado.