



**BANCO CENTRAL DE RESERVA DEL PERÚ**

# **Ayacucho: Síntesis de Actividad Económica - Noviembre 2022-**

**Departamento de Estudios Económicos  
Sucursal Huancayo**

Enero 2023

**Actividad Primaria**

- El **sector agropecuario** creció interanualmente en 30,9 por ciento en noviembre, por la mayor producción agrícola (98,8 por ciento) ante el incremento en la producción de cacao y café. De otro lado, en la parte pecuaria el incremento mensual de 2,9 por ciento, obedeció a la mayor producción de carne de vacuno (1,5 por ciento) y leche de vacuno (19,7 por ciento).
- La **actividad minera** cayó 1,4 por ciento en noviembre, principalmente por la menor producción de cobre (-16,1 por ciento), oro (-4,6 por ciento) y plata (-5,8 por ciento).

**Otros Indicadores de Actividad Económica**

- El **crédito directo total** en la región (S/ 2 121 millones) aumentó a una tasa interanual de 7,5 por ciento en noviembre, respecto a similar mes del año anterior.
- La **inversión pública** sumó S/ 181 millones en noviembre, siendo mayor en 25,3 por ciento –tasa interanual- ante la expansión en todos los niveles de gobierno.

**Ayacucho: Otros indicadores de actividad económica**  
(Variación % respecto a similar mes del año anterior)

	Jun.22	Jul.22	Ago.22	Set.22	Oct.22	Nov.22
Despachos de cemento 1/	↓ -4,8	↓ -11,0	↑ 2,9	↓ -0,5	↓ -5,7	↓ -2,1
Arribos a establec. de hospedaje	↑ 39,6	↑ 36,7	↑ 66,9	↑ 62,6	↑ 72,7	n.d.
Crédito total 2/	↑ 10,0	↑ 10,0	↑ 9,6	↑ 8,8	↑ 8,4	↑ 7,5
Crédito de consumo 2/	↑ 18,3	↑ 18,9	↑ 18,8	↑ 19,3	↑ 18,8	↑ 18,4
Crédito hipotecario 2/	↓ -4,9	↓ -5,6	↓ -8,9	↓ -8,6	↓ -6,3	↓ -5,9
Inversión pública 2/	↓ -6,7	↑ 8,4	↑ 14,5	↑ 0,1	↑ 10,5	↑ 25,3

1/ En términos reales.

2/ En términos nominales.

Fuentes: BCRP - Sucursal Huancayo, UNACEM, MINCETUR, SBS y MEF.

La actividad agropecuaria creció 30,9 por ciento en noviembre explicado por la mayor producción del sub sector agrícola (98,8 por ciento) y pecuario (2,9 por ciento).

## Ayacucho: Producción de principales productos agropecuarios 1/ (En toneladas)

Subsectores	Estructura Porcentual 2021 2/	Noviembre			Enero - Noviembre				
		2021	2022	Var.%	Contribución %	2021	2022	Var.%	Contribución %
<b>AGRICOLA</b>	<b>68,2</b>			<b>98,8</b>	<b>28,9</b>			<b>34,4</b>	<b>23,8</b>
<b>Mercado externo y agroindustria</b>	<b>17,3</b>			<b>454,8</b>	<b>26,9</b>			<b>15,3</b>	<b>2,7</b>
Cacao	4,8	67	696	938,8	16,4	6 185	8 402	35,8	1,8
Quinua	4,2	55	48	-12,7	0,0	21 686	27 219	25,5	1,1
Café	2,5	0	489	-	0,0	3 348	3 655	9,2	0,2
Palta	5,5	565	366	-35,2	-1,2	29 955	28 377	-5,3	-0,3
<b>Mercado interno</b>	<b>50,9</b>			<b>8,5</b>	<b>2,0</b>			<b>40,9</b>	<b>21,1</b>
Papa	24,5	2 561	3 019	17,9	1,1	348 085	574 538	65,1	16,3
Maíz amiláceo	4,0	0	0	-	0,0	21 784	31 476	44,5	1,9
Alfalfa	4,2	18 861	21 834	15,8	1,8	209 181	240 132	14,8	0,6
Cebada grano	1,5	0	0	-	0,0	15 372	18 155	18,1	0,3
Trigo	1,6	0	0	-	0,0	12 381	13 986	13,0	0,2
Haba grano seco	1,4	0	0	-	0,0	7 932	9 837	24,0	0,3
Tuna	1,3	94	4	-95,7	-0,2	16 294	16 624	2,0	0,0
Maíz choclo	0,9	352	361	2,6	0,0	9 164	10 660	16,3	0,1
Arveja grano seco	1,3	0	0	-	0,0	5 947	6 110	2,7	0,0
Olluco	1,0	52	0	-100,0	-0,2	14 099	17 916	27,1	0,3
Frijol grano seco	0,8	2	0	-100,0	-1,6	2 448	2 415	-1,3	0,0
Arveja grano verde	0,7	137	208	51,8	0,3	4 743	5 409	14,0	0,1
<b>PECUARIO</b>	<b>31,8</b>			<b>2,9</b>	<b>2,1</b>			<b>0,2</b>	<b>0,1</b>
Carne de Vacuno 3/	14,5	851	863	1,5	0,6	10 161	10 425	2,6	0,4
Leche Vacuno	7,7	1 659	1 986	19,7	1,4	58 675	54 750	-6,7	-0,5
Carne de Ovino 3/	3,2	137	130	-5,0	-0,4	1 581	1 568	-0,9	0,0
Carne de Porcino 3/	1,9	161	169	4,9	0,2	2 354	2 593	10,1	0,2
<b>SECTOR AGROPECUARIO</b>	<b>100,0</b>			<b>30,9</b>	<b>30,9</b>			<b>23,8</b>	<b>23,8</b>

1/ Cifras preliminares.

2/ A precios de 2007.

3/ Peso neto.

Fuente: MINAGRI

Elaboración: BCRP - Sucursal Huancayo.

- El subsector **agrícola** se expandió en 98,8 por ciento en noviembre, explicado por la mayor producción orientada al mercado externo y agroindustria (454,8 por ciento) por la expansión en la producción de cacao (938,8 por ciento) y café, debido a un desfase en las cosechas. En el periodo acumulado de enero a noviembre, el subsector se expandió en 34,4 por ciento, por la mayor producción de cacao (35,8 por ciento), quinua (25,5 por ciento) y papa (65,1 por ciento).
- Respecto a la parte **pecuaria**, creció interanualmente en 2,9 por ciento en noviembre, ante la mayor producción de carne de vacuno (1,5 por ciento) y leche de vacuno (19,7 por ciento). Por otra parte, el subsector creció 0,2 por ciento en el periodo acumulado de enero a noviembre, debido a la expansión en la producción de carnes de vacuno y porcino (2,6 y 10,1 por ciento, respectivamente).

## Ayacucho: Crecimiento de la producción agropecuaria 1/ (Var.% real respecto a similar mes del año anterior)

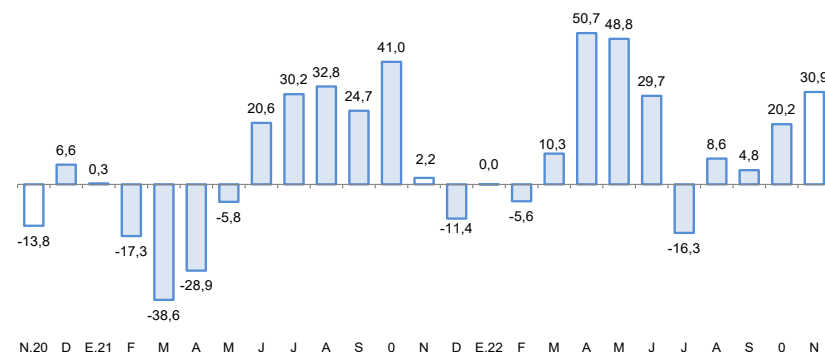

1/ Estimado a precios de 2007

Fuente: Ministerio de Agricultura y Riego

La producción minera disminuyó 1,4 por ciento en noviembre, por la menor producción de cobre (-16,1 por ciento), oro (-4,6 por ciento) y plata (-5,8 por ciento).

## Ayacucho: Producción Minera 1/

(Var. % real respecto al mismo periodo del año anterior)

	Estructura <sup>2/</sup>		Noviembre			Enero - Noviembre			
	2021	2021	2022	Var. %	Contrib. %	2021	2022	Var. %	Contrib. %
Cobre (TMR)	0,7	48	41	-16,1	-0,1	470	501	6,5	0,0
Oro (Kg.R)	51,4	776	740	-4,6	-2,3	8 985	8 507	-5,3	-2,7
Zinc (TMR)	26,2	3 924	4 193	6,8	1,7	45 238	43 871	-3,0	-0,8
Plata (Kg.R)	19,9	18 631	17 543	-5,8	-1,3	192 373	188 100	-2,2	-0,4
Plomo (TMR)	1,9	319	418	31,0	0,5	4 022	4 444	10,5	0,2
<b>Total <sup>1/2/</sup></b>	<b>100,0</b>	<b>109</b>	<b>108</b>	<b>-1,4</b>	<b>-1,4</b>	<b>1 236,9</b>	<b>1 190,7</b>	<b>-3,7</b>	<b>-3,7</b>

1/ Cifras preliminares, en unidades finas recuperables.

2/ A precios de 2007.

Fuente: Instituto Nacional de Estadística e Informática y Ministerio de Energía y Minas.

Elaboración: BCRP - Sucursal Huancayo. Departamento de Estudios Económicos.

- La producción **minera** disminuyó 1,4 por ciento en noviembre, principalmente por la menor producción de oro (-4,6 por ciento), plata (-5,8 por ciento) y cobre (-16,1 por ciento), explicado en oro por la menor producción de la minera Apumayo, mientras que en plata por la disminución en la extracción de la empresa Laytaruma; en tanto que en cobre se sustentó por la disminución registrada en la empresa Catalina Huanca.

## Ayacucho: Crecimiento de la producción minera 1/

(Var.% real respecto a similar mes del año anterior)

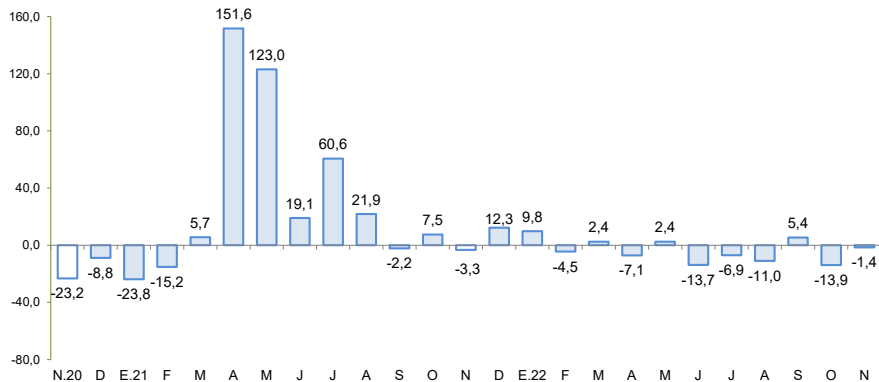

1/ Estimado a precios de 2007

Fuente: MINEM

## Cotización internacional de oro

(US\$/oz.tr. promedio mensual – London Metal Exchange)

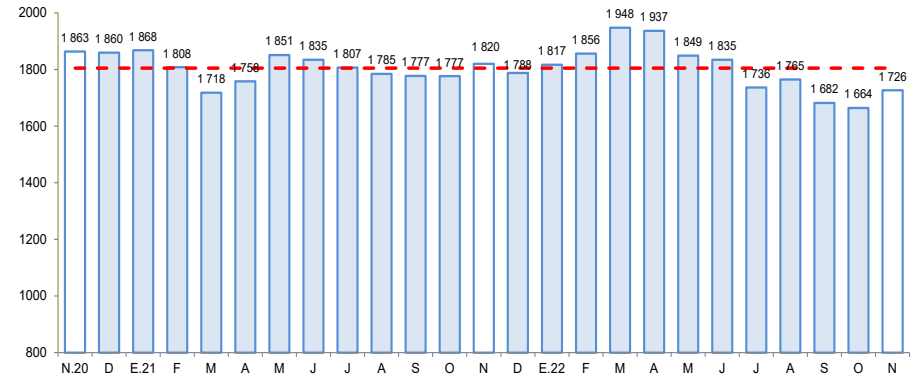

Fuente: Bloomberg.

Los despachos locales de cemento disminuyeron 2,1 por ciento en noviembre, por la menor demanda a nivel del Gobierno Regional.

## Ayacucho: Despachos de cemento (Var.% con respecto a similar mes del año anterior)

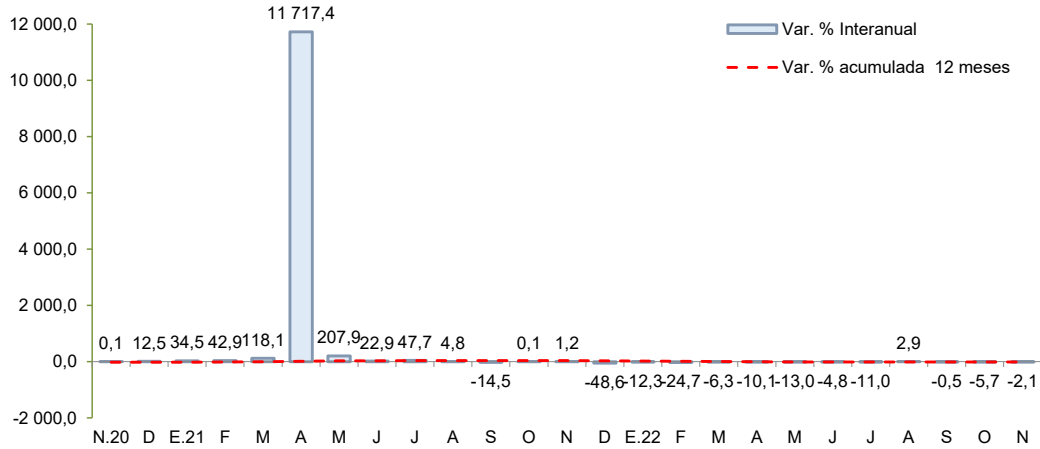

Fuente: UNACEM

- Los **despachos de cemento** disminuyeron 2,1 por ciento en noviembre frente a similar mes del año previo, debido a que las obras más importantes que viene ejecutando el Gobierno Regional se vienen culminando y se encuentran en etapa de equipamiento.

El crédito directo total ascendió a S/ 2 121 millones en noviembre, observando un incremento interanual de 7,5 por ciento, principalmente por las mayores colocaciones de la Banca Múltiple (2,2 por ciento) y de las Cajas Municipales (11,6 por ciento).

## Ayacucho: Crédito Directo

(Saldos a fin de periodo)

	Estructura % Nov-22	Saldo en millones de soles con TCF 1/		Tasa de crecimiento (%)	
		Oct-22	Nov-22	Mes	12 Meses
<b>Banco de la Nación</b>	<b>7,2</b>	<b>154</b>	<b>154</b>	<b>0,0</b>	<b>20,0</b>
<b>Agrobanco</b>	<b>1,4</b>	<b>27</b>	<b>29</b>	<b>8,7</b>	<b>26,0</b>
<b>Banca Múltiple</b>	<b>41,4</b>	<b>886</b>	<b>879</b>	<b>-0,8</b>	<b>2,2</b>
<b>Instituciones No Bancarias</b>	<b>50,0</b>	<b>1 046</b>	<b>1 060</b>	<b>1,3</b>	<b>10,1</b>
Financieras	6,7	140	142	1,1	3,3
Cajas Municipales	40,2	842	852	1,2	11,6
Cajas Rurales	3,1	64	65	2,7	6,9
Empresas de Créditos	0,0	0	0	-	-
Arrendamiento Financiero	0,0	0	0	-	-
<b>TOTAL</b>	<b>100,0</b>	<b>2 112</b>	<b>2 121</b>	<b>0,4</b>	<b>7,5</b>
<b>Empresas</b>	<b>68,8</b>	<b>1 454</b>	<b>1 460</b>	<b>0,4</b>	<b>4,7</b>
<b>Personas</b>	<b>31,2</b>	<b>658</b>	<b>661</b>	<b>0,4</b>	<b>14,4</b>
Consumo	26,9	568	571	0,5	18,4
Hipotecario	4,3	90	90	-0,1	-5,9
MN	96,4	2 032	2 044	0,6	6,9
ME	3,6	81	77	-4,7	26,2
ME (Mill. US\$)		22	21	-4,7	26,2

1/ Se utiliza tipo de cambio fijo (TCF) a diciembre del 2020 (S/ 3,62 por dólar).

Fuente: SBS y AFP.

Elaboración: BCRP - Sucursal Huancayo. Departamento de Estudios Económicos.

- La **morosidad** se situó en 7,8 por ciento en octubre, siendo mayor en 1,4 puntos porcentuales respecto a igual mes del año previo. Los ratios más altos se registraron en las Cajas Rurales (11,4 por ciento) y en Agrobanco (15,5 por ciento).

## Ayacucho: Crecimiento del crédito directo

(Var.% nominal con respecto a similar mes del año anterior)

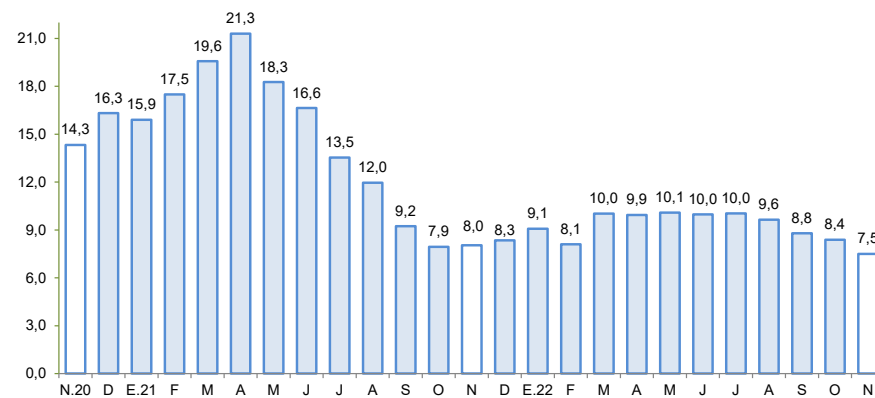

Fuente: SBS y AFP.

## Ayacucho: Tasa de morosidad 1/

(Porcentaje)

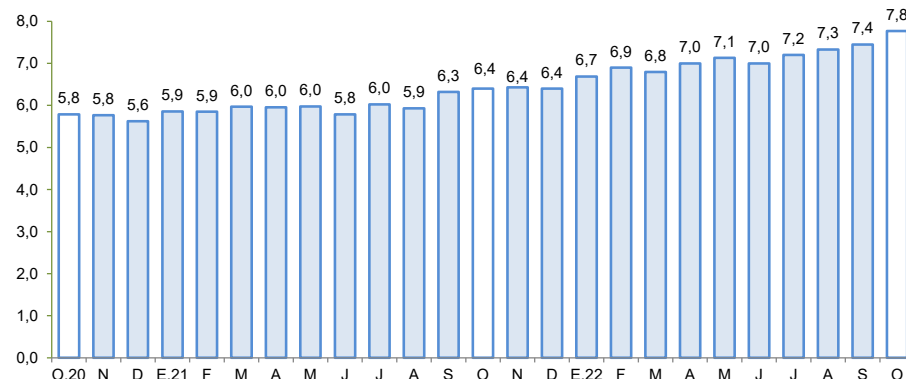

1/ Morosidad = (créditos vencidos + créditos en cobranza judicial) / colocaciones brutas.

Fuente: SBS y AFP.

El saldo de depósitos fue de S/ 1 641 millones en noviembre, registrando un crecimiento interanual de 1,5 por ciento, por mayores captaciones de depósitos a plazo (42,2 por ciento).

## Ayacucho: Depósitos (Saldos a fin de periodo)

	Estructura % Nov-22	Saldo en millones de soles con TCF 1/		Tasa de crecimiento (%)	
		Oct-22	Nov-22	Mes	12 Meses
<b>Banco de la Nación</b>	<b>36,9</b>	<b>592</b>	<b>605</b>	<b>2,1</b>	<b>1,3</b>
<b>Banca Múltiple</b>	<b>40,8</b>	<b>674</b>	<b>669</b>	<b>-0,7</b>	<b>-1,6</b>
<b>Instituciones No Bancarias</b>	<b>22,4</b>	<b>357</b>	<b>367</b>	<b>2,8</b>	<b>8,1</b>
Financieras	1,2	19	19	2,6	-6,7
Cajas Municipales	20,6	330	339	2,7	8,8
Cajas Rurales	0,6	9	9	6,4	21,1
<b>TOTAL</b>	<b>100,0</b>	<b>1 623</b>	<b>1 641</b>	<b>1,1</b>	<b>1,5</b>
Vista	24,2	388	396	2,1	-3,1
Ahorro	55,6	919	913	-0,7	-6,3
Aplazo	20,2	316	332	5,1	42,2
MN	92,6	1 506	1 520	0,9	-0,1
ME	7,4	117	122	3,8	25,9
ME (Mill. US\$)		32	34	3,8	25,9

1/ Se utiliza tipo de cambio fijo (TCF) a diciembre del 2020 (S/ 3,62 por dólar).

Fuente: SBS y AFP.

Elaboración: BCRP - Sucursal Huancayo. Departamento de Estudios Económicos.

## Ayacucho: Crecimiento de los depósitos (Var. % nominal con respecto a similar mes del año anterior)

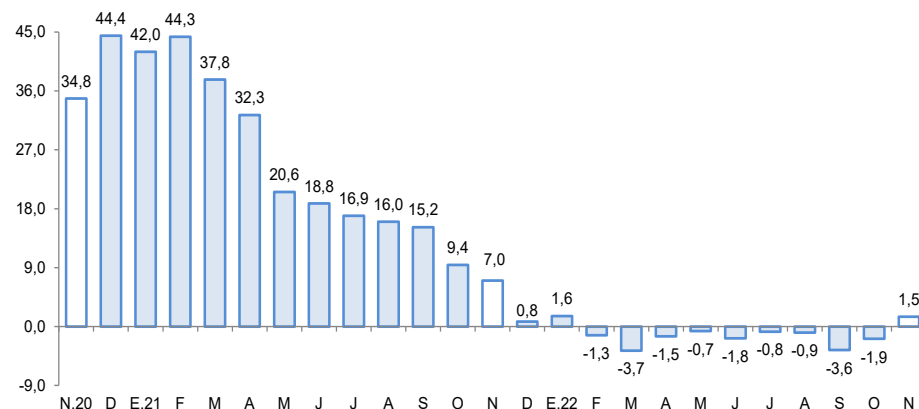

Fuente: SBS y AFP

## La inversión pública creció 25,3 por ciento en noviembre, por la mayor ejecución en todos los niveles de gobierno.

### Ayacucho: Ejecución del Presupuesto de Inversiones 1/ 2/ (En millones de soles)

	Estructura 2021	Noviembre			Enero - Noviembre		
		2021	2022	V% Real	2021	2022	V% Real
Gobierno Nacional	14,9	14	19	26,4	179	206	6,0
Gobierno Regional	28,9	38	47	15,0	314	410	20,8
Gobiernos Locales	56,3	60	85	31,6	575	576	-7,7
<b>Total</b>	<b>100,0</b>	<b>111</b>	<b>151</b>	<b>25,3</b>	<b>1 068</b>	<b>1 192</b>	<b>3,0</b>

1/ Preliminar. Información actualizada al 30 de noviembre de 2022

Fuente: MEF

Elaboración: BCRP - Sucursal Huancayo. Departamento de Estudios Económicos.

### Ayacucho: Crecimiento de la Ejecución del Presupuesto de Inversiones (Var.% real)

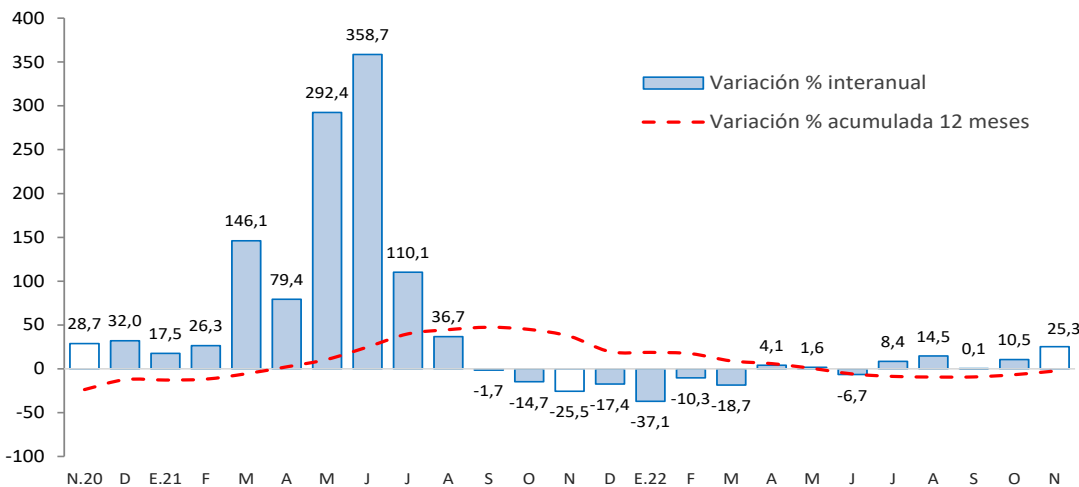

Fuente: MEF

- La **inversión pública** correspondiente a los tres niveles de gobierno totalizó S/ 151 millones en noviembre, mostrando un incremento de 25,3 por ciento respecto de similar mes del año pasado, principalmente por la mayor ejecución a nivel del Gobierno Regional y de los municipios.
- Entre los **principales proyectos** que se ejecutaron en lo que va del año destacaron en el Gobierno Nacional, “Creación del puente vehicular interregional Pampas entre las provincias de Vilcas Huamán y Chincheros de Ayacucho y Apurímac” con S/ 31,9 millones de gasto; “Rehabilitación y mejoramiento de la carretera Ayacucho - Abancay” con S/ 18,5 millones en gasto devengado; y “Rehabilitación de la carretera Quinua – San Francisco” con S/ 8,5 millones en gasto devengado.
- En el Gobierno Regional, “Mejoramiento y ampliación de los servicios de salud, del Hospital de Apoyo de Huanta - Daniel Alcides Carrión” con S/ 23,1 millones de gasto; “Mejoramiento de la capacidad resolutive del hospital de Coracora, provincia de Parinacochas” con un devengado de S/ 24,7 millones; y “Mejoramiento de la capacidad resolutive del Hospital de Apoyo San Francisco, en la provincia de La Mar” con un devengado de S/ 19,5 millones.
- En los gobiernos locales, “Mejoramiento de cinco instituciones educativas unidocentes en la provincia de La Mar” con un devengado de S/ 30,1 millones, “Creación y mejoramiento de los servicios de protección contra inundaciones de los ríos Sivia y Quichcapata, en la provincia de Huanta” con un gasto devengado de S/ 12,9 millones; y “Mejoramiento de los servicios de educación secundaria en la I.E. Villa Aurora en el centro poblado de Villa Aurora, provincia de La Mar” con S/ 12,6 millones de devengado.