



BANCO CENTRAL DE RESERVA DEL PERÚ

Ayacucho: Síntesis de Actividad Económica - Setiembre 2022-

**Departamento de Estudios Económicos
Sucursal Huancayo**

Noviembre 2022

Actividad Primaria

- El **sector agropecuario** creció interanualmente en 4,8 por ciento en setiembre, por la mayor producción agrícola (12,4 por ciento) ante el incremento en la producción de cacao y palta. De otro lado, en la parte pecuaria la disminución mensual de 1,0 por ciento, obedeció a la menor producción de leche de vacuno (-10,3 por ciento) y carne de ovino (-4,1 por ciento).
- La **actividad minera** creció 6,0 por ciento en setiembre, principalmente por la mayor producción de plata (5,8 por ciento) y zinc (20,7 por ciento).

Otros Indicadores de Actividad Económica

- El **crédito directo total** en la región (S/ 2 094 millones) aumentó a una tasa interanual de 8,7 por ciento en setiembre.
- La **inversión pública** sumó S/ 127,4 millones en setiembre, siendo mayor en 0,1 por ciento –tasa interanual- ante la expansión a nivel del Gobierno Nacional y Regional.

Ayacucho: Otros indicadores de actividad económica (Variación % respecto a similar mes del año anterior)

	Abr.22	May.22	Jun.22	Jul.22	Ago.22	Set.22
Despachos de cemento 1/	↓-10,1	↓-13,0	↓-4,8	↓-11,0	↑ 2,9	↓ -0,5
Arribos a establec. de hospedaje	↑ 84,9	↓-30,1	↑ 39,6	↑ 36,7	↑ 66,9	n.d.
Crédito total 2/	↑ 9,9	↑ 10,1	↑ 9,9	↑ 10,0	↑ 9,6	↑ 8,7
Crédito de consumo 2/	↑ 12,1	↑ 16,6	↑ 18,3	↑ 18,9	↑ 18,8	n.d.
Crédito hipotecario 2/	↓ -1,6	↓ -2,9	↓ -4,9	↓ -5,6	↓ -8,9	n.d.
Inversión pública 2/	↑ 4,1	↑ 1,5	↓ -6,7	↑ 7,8	↑ 14,5	↑ 0,1

1/ En términos reales.

2/ En términos nominales.

Fuentes: BCRP - Sucursal Huancayo, UNACEM, MINCETUR, SBS y MEF.

La actividad agropecuaria creció 4,8 por ciento en setiembre explicado por la mayor producción del sub sector agrícola (12,4 por ciento).

Ayacucho: Producción de principales productos agropecuarios 1/ (En toneladas)

Subsectores	Estructura Porcentual 2021 2/	Setiembre			Enero - Setiembre				
		2021	2022	Var.%	Contribución %	2021	2022	Var.%	Contribución %
AGRICOLA	68,2			12,4	5,3			33,3	23,8
Mercado externo y agroindustria	17,3			19,6	5,6			6,4	1,1
Cacao	4,8	700	1 196	70,9	10,1	5 570	6 439	15,6	0,7
Quinua	4,2	0	0	-	0,0	21 587	27 171	25,9	1,2
Café	2,5	694	414	-40,3	-5,4	3 033	2 367	-22,0	-0,5
Palta	5,5	190	387	103,7	0,9	28 512	27 801	-2,5	-0,1
Mercado interno	50,9			-1,8	-0,3			42,2	22,7
Papa	24,5	225	10	-95,6	-0,4	343 549	571 256	66,3	17,6
Maíz amiláceo	4,0	0	0	-	0,0	21 778	31 476	44,5	2,0
Alfalfa	4,2	17 251	21 574	25,1	2,0	172 619	198 586	15,0	0,5
Cebada grano	1,5	5	21	320,0	0,0	15 357	18 155	18,2	0,3
Trigo	1,6	0	28	-	0,0	12 381	13 919	12,4	0,2
Haba grano seco	1,4	5	0	-100,0	0,0	7 932	9 837	24,0	0,4
Tuna	1,3	55	102	85,5	0,1	16 120	16 561	2,7	0,0
Maíz choclo	0,9	85	8	-90,6	-0,2	8 754	10 269	17,3	0,1
Arveja grano seco	1,3	20	0	-100,0	0,0	5 937	6 110	2,9	0,0
Olluco	1,0	0	0	-	0,0	14 047	17 906	27,5	0,3
Frijol grano seco	0,8	54	0	-100,0	-1,6	2 446	2 380	-2,7	0,0
Arveja grano verde	0,7	108	115	6,5	0,0	4 454	5 096	14,4	0,1
PECUARIO	31,8			-1,0	-0,6			-0,2	-0,1
Carne de Vacuno 3/	14,5	855	863	1,0	0,3	8 503	8 720	2,6	0,3
Leche Vacuno	7,7	2 962	2 658	-10,3	-1,0	54 907	50 700	-7,7	-0,6
Carne de Ovino 3/	3,2	128	123	-4,1	-0,3	1 323	1 316	-0,5	0,0
Carne de Porcino 3/	1,9	197	205	4,2	0,2	2 010	2 225	10,7	0,2
SECTOR AGROPECUARIO	100,0			4,8	4,8			23,7	23,7

1/ Cifras preliminares.

2/ A precios de 2007.

3/ Peso neto.

Fuente: MINAGRI

Elaboración: BCRP - Sucursal Huancayo.

- El subsector **agrícola** se expandió en 12,4 por ciento en setiembre, explicado por la mayor producción orientada al mercado externo y agroindustria (19,6 por ciento) por la expansión en la producción de cacao (70,9 por ciento) y palta (103,7 por ciento). En el periodo acumulado de enero a setiembre, el subsector se expandió en 33,3 por ciento, por la mayor producción de quinua (25,9 por ciento), papa (66,3 por ciento) y maíz amiláceo (44,5 por ciento).
- Respecto a la parte **pecuaria**, disminuyó interanualmente en 1,0 por ciento en setiembre, ante la menor producción de leche de vacuno (-10,3 por ciento) y carne de ovino (-4,1 por ciento). Por otra parte, el subsector registró una disminución de 0,2 por ciento en el periodo acumulado de enero a setiembre, por efecto de la menor producción de leche de vacuno (-7,7 por ciento).

Ayacucho: Crecimiento de la producción agropecuaria 1/ (Var.% real respecto a similar mes del año anterior)

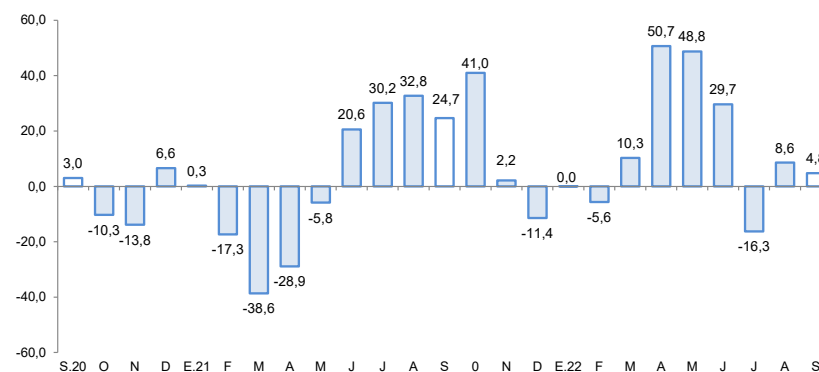

1/ Estimado a precios de 2007

Fuente: Ministerio de Agricultura y Riego

La producción minera creció 6,0 por ciento en setiembre, por la mayor producción de plata (5,8 por ciento) y zinc (20,7 por ciento).

Ayacucho: Producción Minera 1/ (Var. % real respecto al mismo periodo del año anterior)

Mineral	Estructura Porcentual 2021 2/	Setiembre			Enero - Setiembre				
		2021	2022	Var.%	Contribución %	2021	2022	Var.%	Contribución %
Oro (Onzas troy)	49,2	27 907	26 616	-4,6	-2,2	241 571	230 122	-4,7	-2,3
Plata (Onzas troy)	19,7	650 623	688 659	5,8	1,2	5 186 868	5 173 311	-0,3	-0,0
Zinc (TMF)	28,5	5 589	6 745	20,7	6,3	44 006	43 090	-2,1	-0,6
Plomo (TMF)	1,9	404	538	33,3	0,6	3 607	3 969	10,0	0,2
Cobre (TMF)	0,7	55	60	10,7	0,1	400	463	15,7	0,1
SECTOR MINERÍA 2/	100,0			6,0	6,0			-2,7	-2,7

1/ Cifras preliminares.

2/ A precios de 2007.

Fuente: Ministerio de Energía y Minas.

Elaboración: BCRP, Sucursal Huancayo. Departamento de Estudios Económicos.

- La producción **minera** creció 6,0 por ciento en setiembre, principalmente por la mayor producción de plata (5,8 por ciento) y zinc (20,7 por ciento), explicado en el primer caso por la mayor extracción de Minera Laytaruma; mientras que, en zinc por una mayor producción de la minera Catalina Huanca. De otro lado, en el acumulado de enero a setiembre, el sector disminuyó 2,7 por ciento, sustentado en la menor producción de oro (-4,7 por ciento) y plata (-0,3 por ciento).

Ayacucho: Crecimiento de la producción minera 1/ (Var.% real respecto a similar mes del año anterior)

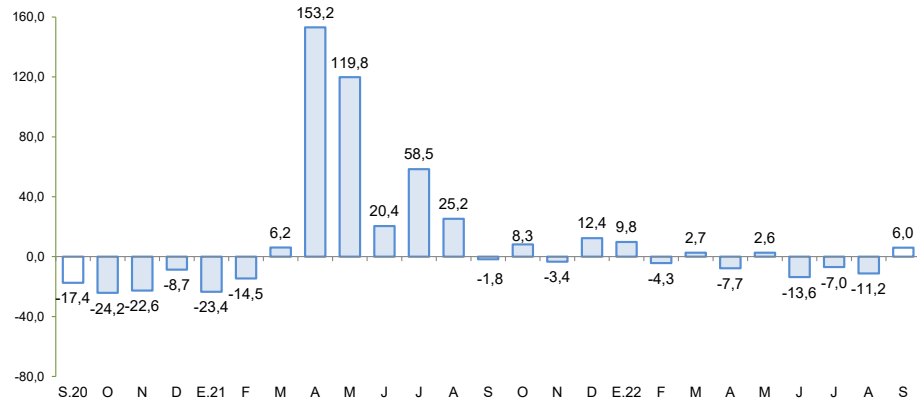

1/ Estimado a precios de 2007

Fuente: MINEM

Cotización internacional de oro (US\$/oz.tr. promedio mensual – London Metal Exchange)

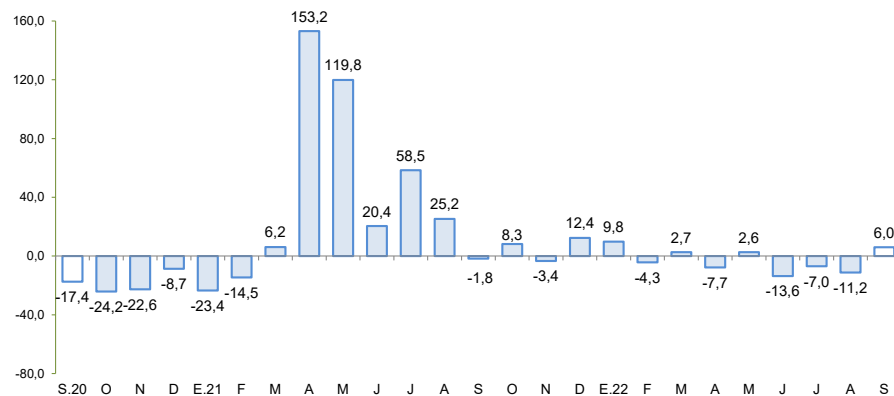

Fuente: Bloomberg.



Los despachos locales de cemento disminuyeron 0,5 por ciento en setiembre, por la menor demanda a nivel de los municipios.

Ayacucho: Despachos de cemento

(Var.% con respecto a similar mes del año anterior)

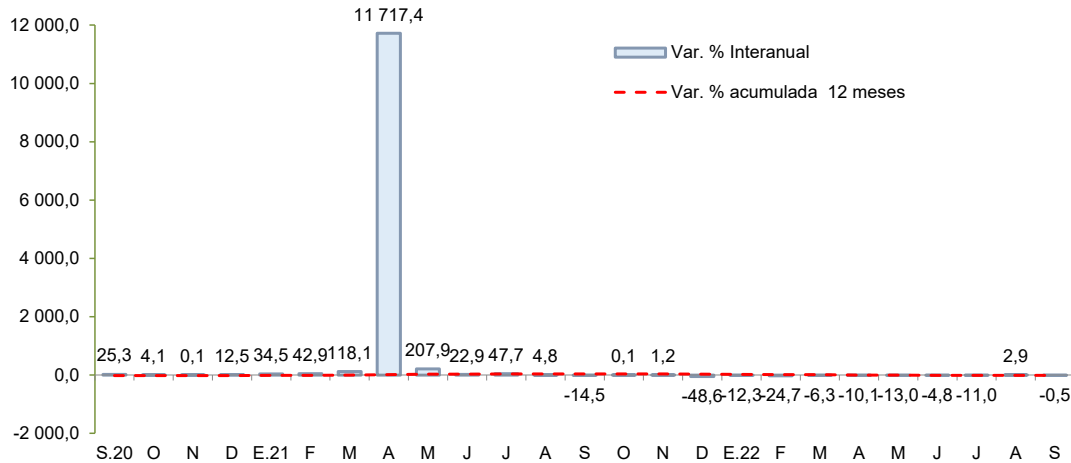

Fuente: UNACEM

- Los **despachos de cemento** disminuyeron 0,5 por ciento en setiembre frente a similar mes del año previo, debido a la menor demanda a nivel de los gobiernos sub nacionales.

El crédito directo total ascendió a S/ 2 094 millones en setiembre, observando un incremento interanual de 8,7 por ciento, principalmente por las mayores colocaciones de la Banca Múltiple (3,3 por ciento) y de las Cajas Municipales (13,8 por ciento).

Ayacucho: Crédito Directo

(Saldos a fin de periodo)

	Estructura % Set-22	Saldo en millones de soles con TCF 1/		Tasa de crecimiento (%)	
		Ago-22	Set-22	Mes	12 Meses
Banco de la Nación	7,3	152	153	1,0	21,1
Agrobanco	1,2	25	25	-1,2	36,9
Banca Múltiple	42,1	888	881	-0,7	3,3
Instituciones No Bancarias	49,4	1 040	1 035	-0,5	11,5
Financieras	6,6	138	138	0,5	1,3
Cajas Municipales	39,8	843	834	-1,0	13,8
Cajas Rurales	3,0	60	62	4,0	6,1
Edpymes	0,0	0	0	-	-
Arrendamiento Financiero	0,0	0	0	-	-
TOTAL	100,0	2 105	2 094	-0,5	8,7
MN	96,5	2 032	2 022	-0,5	8,2
ME	3,5	73	72	-0,9	25,7
ME (Mill. US\$)		22	22	-0,9	25,7

1/ Se utiliza tipo de cambio fijo (TCF) a diciembre 2019 (S/ 3,31 por dólar).

Fuente: SBS y AFP.

Elaboración: BCRP - Sucursal Huancayo. Departamento de Estudios Económicos.

- La **morosidad** se situó en 7,3 por ciento en agosto, siendo mayor en 1,4 puntos porcentuales respecto a igual mes del año previo. Los ratios más altos se registraron en las Cajas Rurales (10,2 por ciento) y en Agrobanco (12,7 por ciento).

Ayacucho: Crecimiento del crédito directo

(Var.% nominal con respecto a similar mes del año anterior)

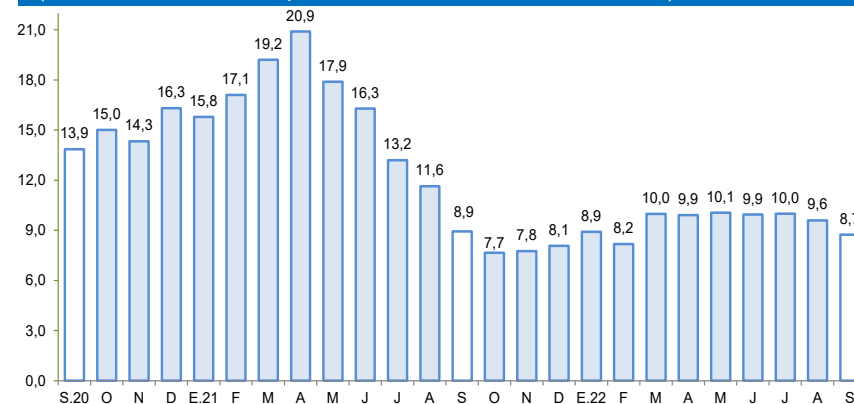

Fuente: SBS y AFP.

Ayacucho: Tasa de morosidad 1/

(Porcentaje)

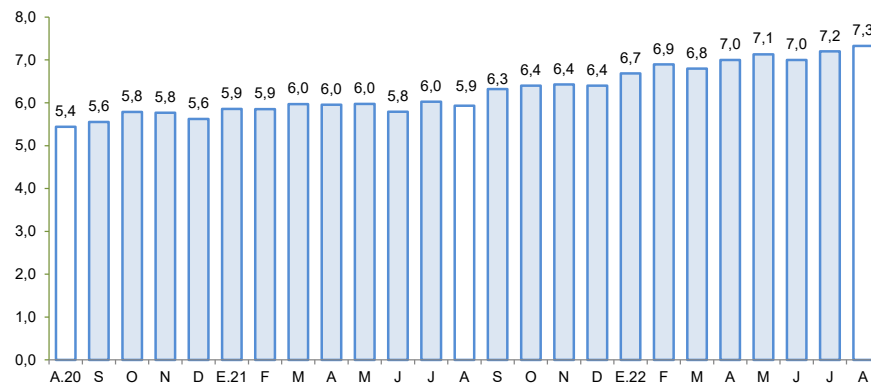

1/ Morosidad = (creditos vencidos + creditos en cobranza judicial) / colocaciones brutas.

Fuente: SBS y AFP.

El saldo de depósitos fue de S/ 1 590 millones en setiembre, registrando una disminución interanual de 3,7 por ciento, por menores captaciones de depósitos a la vista (-6,9 por ciento) y de ahorro (-12,2 por ciento).

Ayacucho: Depósitos (Saldos a fin de periodo)

	Estructura % Set-22	Saldo en millones de soles con TCF 1/		Tasa de crecimiento (%)	
		Ago-22	Set-22	Mes	12 Meses
Banco de la Nación	37,4	619	595	-3,9	3,9
Banca Múltiple	39,5	622	627	0,9	-16,5
Instituciones No Bancarias	23,1	367	367	0,1	12,2
Financieras	1,2	20	19	-3,4	-8,3
Cajas Municipales	21,4	339	340	0,2	13,2
Cajas Rurales	0,5	8	9	1,8	30,9
TOTAL	100,0	1 608	1 590	-1,1	-3,7
Vista	23,2	385	369	-4,2	-6,9
Ahorro	57,1	927	908	-2,2	-12,2
A plazo	19,7	295	313	6,2	41,7
MN	92,9	1 496	1 477	-1,3	-5,1
ME	7,1	111	113	1,1	19,7
ME (Mill. US\$)		34	34	1,1	19,7

1/ Se utiliza tipo de cambio fijo (TCF) a diciembre 2019 (S/ 3,31 por dólar).

Fuente: SBS y AFP.

Elaboración: BCRP - Sucursal Huancayo. Departamento de Estudios Económicos.

Ayacucho: Crecimiento de los depósitos (Var. % nominal con respecto a similar mes del año anterior)

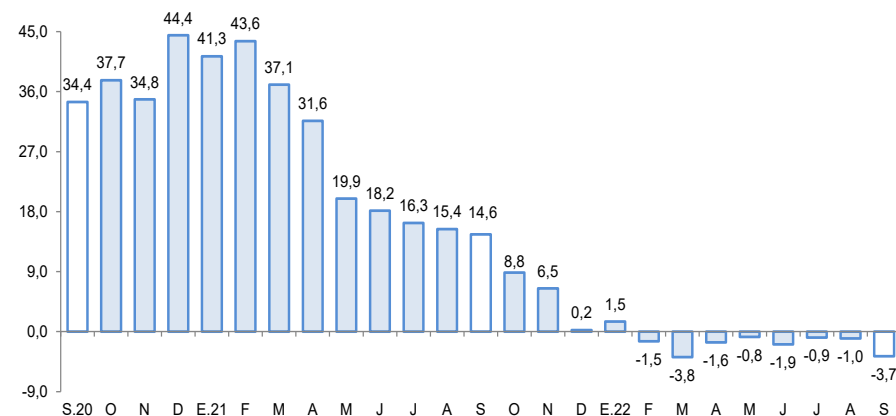

Fuente: SBS y AFP

La inversión pública creció 0,1 por ciento en setiembre, por la mayor ejecución a nivel del Gobierno Nacional y Regional.

Ayacucho: Ejecución del Presupuesto de Inversiones 1/ 2/

(En millones de soles)

	Setiembre			Enero - Setiembre		
	2 021	2 022	Var % real	2 021	2 022	Var % real
Gobierno Nacional	13,1	19,8	39,4	111,5	139,4	16,1
Gobierno Regional	29,5	42,1	31,5	237,9	315,0	23,0
Gobiernos locales	74,6	65,4	-19,2	457,2	405,7	-17,6
Inversión Pública	117,2	127,4	0,1	806,6	860,1	-1,0

1/ Información actualizada al 30 de setiembre de 2022

2/ Comprende la adquisición de activos no financieros.

Fuente: MEF

Elaboración: BCRP - Sucursal Huancayo.

Ayacucho: Crecimiento de la Ejecución del Presupuesto de Inversiones

(Var.% real)

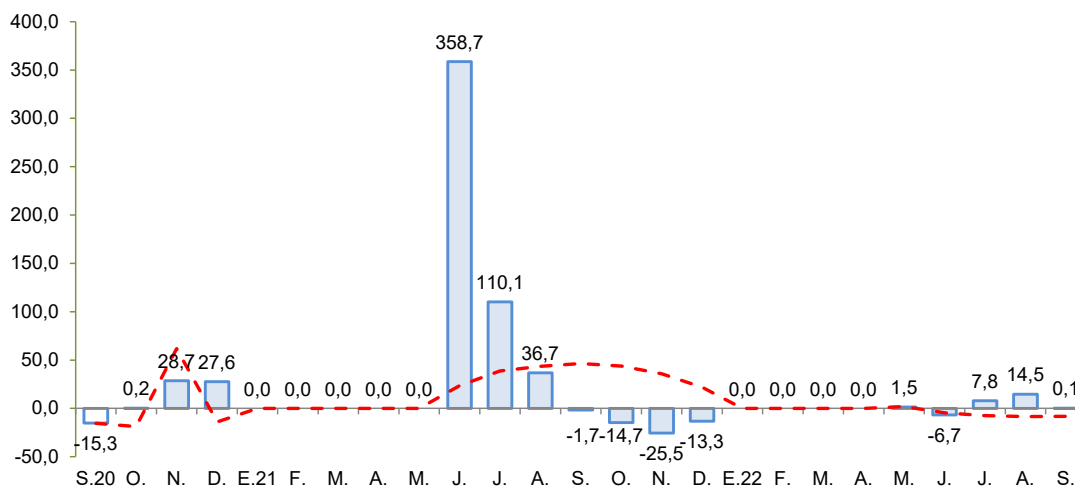

Fuente: MEF

- La **inversión pública** correspondiente a los tres niveles de gobierno totalizó S/ 127,4 millones en setiembre, mostrando un incremento de 0,1 por ciento respecto de similar mes del año pasado, por la mayor ejecución a nivel del Gobierno Nacional y Regional, lo que contrarrestó la disminución a nivel de los municipios.
- Entre los **principales proyectos** que se ejecutaron en lo que va del año destacaron en el Gobierno Nacional, “Creación del puente vehicular interregional Pampas entre las provincias de Vilcas Huamán y Chincheros de Ayacucho y Apurímac” con S/ 24,4 millones de gasto; “Rehabilitación y mejoramiento de la carretera Ayacucho - Abancay” con S/ 13,0 millones en gasto devengado; y “Rehabilitación y mejoramiento de la carretera Quinua – San Francisco” con S/ 6,4 millones de gasto devengado.
- En el Gobierno Regional, “Mejoramiento y ampliación de los servicios de salud, del Hospital de Apoyo de Huanta - Daniel Alcides Carrión” con S/ 20,4 millones de gasto; “Mejoramiento de la capacidad resolutive del hospital de Coracora, provincia de Parinacochas” con un devengado de S/ 18,7 millones; y “Mejoramiento de los servicios educativos en la I.E. María Auxiliadora, provincia de Huanta” con un devengado de S/ 14,3 millones.
- En los gobiernos locales, “Mejoramiento de cinco instituciones educativas unidocentes en la provincia de La Mar” con un devengado de S/ 19,9 millones, “Mejoramiento de los servicios de salud del establecimiento de salud del distrito de Tambo, provincia de La Mar” con S/ 7,1 millones de devengado; y “Mejoramiento del servicio de educación secundaria en la I.E. Villa Aurora en el distrito de Chungui, provincia La Mar” con un gasto devengado de S/ 7,3 millones.