



**BANCO CENTRAL DE RESERVA DEL PERÚ**

# **Ayacucho: Síntesis de Actividad Económica - Agosto 2022-**

**Departamento de Estudios Económicos  
Sucursal Huancayo**

Octubre 2022

### Actividad Primaria

- El **sector agropecuario** creció interanualmente en 5,2 por ciento en agosto, por la mayor producción agrícola (11,1 por ciento) ante el incremento en la producción de cacao, alfalfa y frijól grano seco. De otro lado, en la parte pecuaria el incremento mensual de 1,1 por ciento, obedeció a la mayor producción de carne de vacuno (4,5 por ciento).
- La **actividad minera** disminuyó 11,2 por ciento en agosto, principalmente por la mayor producción de plata (-1,8 por ciento) y oro (-11,3 por ciento).

### Otros Indicadores de Actividad Económica

- El **crédito directo total** en la región (S/ 2 105 millones) aumentó a una tasa interanual de 9,6 por ciento en agosto.
- La **inversión pública** sumó S/ 139,6 millones en agosto, siendo mayor en 14,5 por ciento –tasa interanual- ante la expansión en todos los niveles de gobierno.

### Ayacucho: Otros indicadores de actividad económica (Variación % respecto a similar mes del año anterior)

	Mar.22	Abr.22	May.22	Jun.22	Jul.22	Ago.22
Despachos de cemento 1/	↓ -6,3	↓ -10,1	↓ -13,0	↓ -4,8	↓ -11,0	↑ 2,9
Arribos a establec. de hospedaje	↑ 63,4	↑ 84,9	↓ -30,1	↑ 39,6	↑ 36,7	n.d.
Crédito total 2/	↑ 10,0	↑ 9,9	↑ 10,1	↑ 9,9	↑ 10,0	↑ 9,6
Crédito de consumo 2/	↑ 11,4	↑ 12,1	↑ 16,6	↑ 18,3	↑ 18,9	↑ 18,8
Crédito hipotecario 2/	↓ -2,7	↓ -1,6	↓ -2,9	↓ -4,9	↓ -5,6	↓ -8,9
Inversión pública 2/	↓ -18,7	↑ 4,1	↑ 1,5	↓ -6,7	↑ 7,8	↑ 14,5

1/ En términos reales.

2/ En términos nominales.

Fuentes: BCRP - Sucursal Huancayo, UNACEM, MINCETUR, SBS y MEF.

## La actividad agropecuaria creció 5,2 por ciento en agosto explicado por la mayor producción del sub sector agrícola (11,1 por ciento) y pecuario (1,1 por ciento).

### Ayacucho: Producción de principales productos agropecuarios 1/ (En toneladas)

Subsectores	Estructura Porcentual 2021 2/	Agosto			Enero - Agosto				
		2021	2022	Var.%	Contribución %	2021	2022	Var.%	Contribución %
<b>AGRICOLA</b>	<b>68,2</b>			<b>11,1</b>	<b>4,5</b>			<b>29,0</b>	<b>21,1</b>
<b>Mercado externo y agroindustria</b>	<b>17,3</b>			<b>11,1</b>	<b>3,0</b>			<b>-0,6</b>	<b>-0,1</b>
Cacao	4,8	799	1 169	46,3	6,5	4 870	5 415	11,2	0,5
Quinua	4,2	0	0	-	0,0	21 587	26 911	24,7	1,2
Café	2,5	562	300	-46,6	-4,4	2 339	1 743	-25,5	-0,5
Palta	5,5	857	1 070	24,9	0,9	28 322	22 921	-19,1	-1,1
<b>Mercado interno</b>	<b>50,9</b>			<b>11,0</b>	<b>1,5</b>			<b>38,3</b>	<b>21,2</b>
Papa	24,5	135	115	-14,8	0,0	343 324	548 637	59,8	16,5
Maíz amiláceo	4,0	0	6	-	0,0	21 778	32 153	47,6	2,2
Alfalfa	4,2	17 216	20 572	19,5	1,4	155 368	176 193	13,4	0,4
Cebada grano	1,5	155	425	174,2	0,6	15 352	17 713	15,4	0,3
Trigo	1,6	222	452	103,6	0,7	12 381	13 094	5,8	0,1
Haba grano seco	1,4	0	0	-	0,0	7 927	9 678	22,1	0,4
Tuna	1,3	70	45	-35,7	0,0	16 065	16 250	1,2	0,0
Maíz choclo	0,9	35	10	-71,4	0,0	8 669	9 744	12,4	0,1
Arveja grano seco	1,3	6	0	-100,0	-0,6	5 917	6 002	1,4	0,0
Olluco	1,0	0	0	-	0,0	14 047	17 648	25,6	0,3
Frijol grano seco	0,8	35	61	74,3	0,9	2 392	2 070	-13,5	-0,1
Arveja grano verde	0,7	100	108	8,0	0,0	4 346	4 879	12,3	0,1
<b>PECUARIO</b>	<b>31,8</b>			<b>1,1</b>	<b>0,7</b>			<b>-0,5</b>	<b>-0,1</b>
Carne de Vacuno 3/	14,5	995	1 040	4,5	1,3	7 649	7 857	2,7	0,3
Leche Vacuno	7,7	3 968	3 732	-5,9	-0,7	51 945	48 042	-7,5	-0,6
Carne de Ovino 3/	3,2	155	140	-10,0	-0,7	1 195	1 181	-1,1	0,0
Carne de Porcino 3/	1,9	227	253	11,3	0,4	1 813	1 964	8,3	0,1
<b>SECTOR AGROPECUARIO</b>	<b>100,0</b>			<b>5,2</b>	<b>5,2</b>			<b>21,0</b>	<b>21,0</b>

1/ Cifras preliminares.

2/ A precios de 2007.

3/ Peso neto.

Fuente: MINAGRI

Elaboración: BCRP - Sucursal Huancayo.

- El subsector **agrícola** se expandió en 11,1 por ciento en agosto, explicado por la mayor producción orientada al mercado interno (11,0 por ciento) por la expansión en la producción de alfalfa (19,5 por ciento) y frijol grano seco (74,3 por ciento). En el periodo acumulado de enero a agosto, el subsector se expandió en 29,0 por ciento, por la mayor producción de quinua (24,7 por ciento), papa (59,8 por ciento) y maíz amiláceo (47,6 por ciento).
- Respecto a la parte **pecuaria**, se incrementó interanualmente en 1,1 por ciento en agosto, ante la mayor producción de carne de vacuno (4,5 por ciento) y carne de porcino (11,3 por ciento). Por otra parte, el subsector registró una disminución de 0,5 por ciento en el periodo acumulado de enero a agosto, por efecto de la menor producción de leche de vacuno (-7,5 por ciento).

### Ayacucho: Crecimiento de la producción agropecuaria 1/ (Var.% real respecto a similar mes del año anterior)

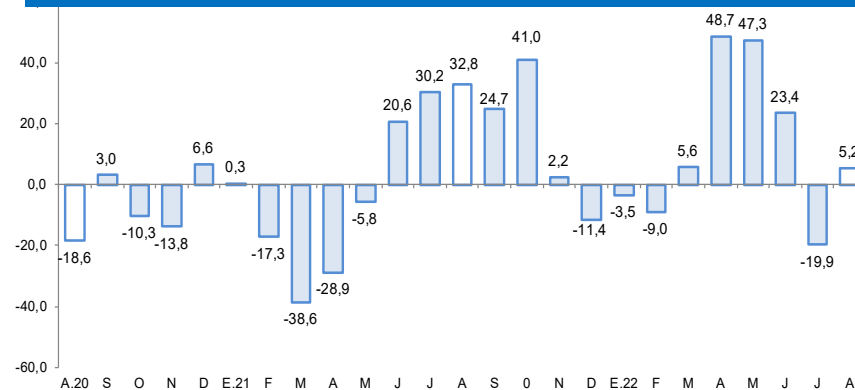

1/ Estimado a precios de 2007

Fuente: Ministerio de Agricultura y Riego

## La producción minera disminuyó 11,2 por ciento en agosto, por la menor producción de oro (-11,3 por ciento) y plata (-1,8 por ciento).

### Ayacucho: Producción Minera 1/ (Var. % real respecto al mismo periodo del año anterior)

Mineral	Estructura Porcentual 2021 2/	Agosto			Enero - Agosto				
		2021	2022	Var. %	Contribución %	2021	2022	Var. %	Contribución %
Oro (Onzas troy)	49,2	28 192	25 013	- 11,3	-5,5	213 664	203 507	-4,8	-2,4
Plata (Onzas troy)	19,7	639 953	628 556	- 1,8	-0,4	4 536 245	4 484 652	-1,1	-0,2
Zinc (TMF)	28,5	5 191	4 208	- 18,9	-5,5	38 417	36 345	-5,4	-1,6
Plomo (TMF)	1,9	384	412	7,5	0,1	3 203	3 431	7,1	0,1
Cobre (TMF)	0,7	50	51	2,5	0,0	346	403	16,5	0,1
<b>SECTOR MINERÍA 2/</b>	<b>100,0</b>			<b>-11,2</b>	<b>-11,2</b>			<b>-3,9</b>	<b>-3,9</b>

1/ Cifras preliminares.

2/ A precios de 2007.

Fuente: Ministerio de Energía y Minas.

Elaboración: BCRP, Sucursal Huancayo. Departamento de Estudios Económicos.

- La producción **minera** disminuyó 11,2 por ciento en agosto, principalmente por la menor producción de plata (-1,8 por ciento) y oro (-11,3 por ciento), explicado en el primer caso por la menor extracción de la Compañía Minera Ares; mientras que, en oro por una menor producción de la minera Apumayo y de la Compañía Minera Ares. De otro lado, en el acumulado de enero a agosto, el sector disminuyó 3,9 por ciento, sustentado en la menor producción de oro (-4,8 por ciento) y plata (-1,1 por ciento).

### Ayacucho: Crecimiento de la producción minera 1/ (Var. % real respecto a similar mes del año anterior)

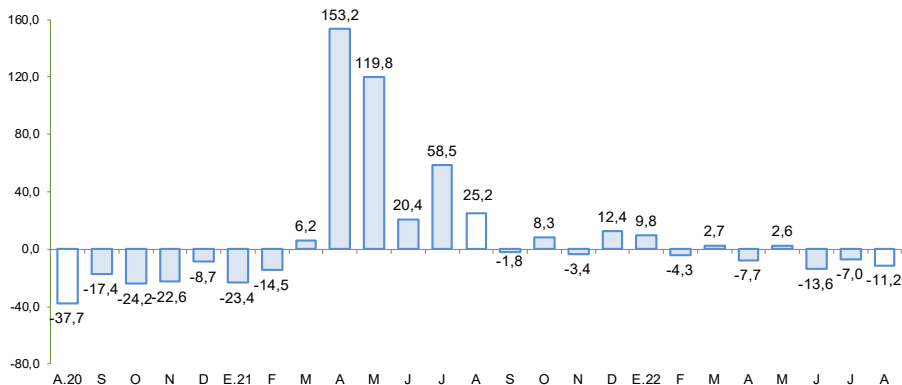

1/ Estimado a precios de 2007

Fuente: MINEM

### Cotización internacional de oro (US\$/oz.tr. promedio mensual – London Metal Exchange)

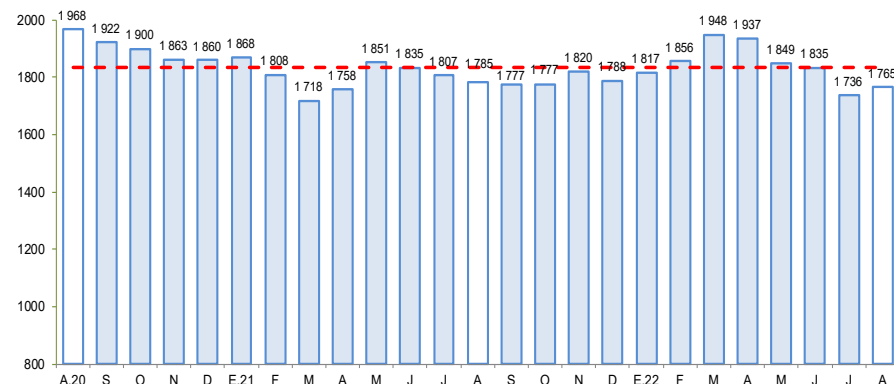

Fuente: Bloomberg.

Los despachos locales de cemento aumentaron 2,9 por ciento en agosto, por la mayor demanda a nivel de los municipios.

## Ayacucho: Despachos de cemento (Var.% con respecto a similar mes del año anterior)

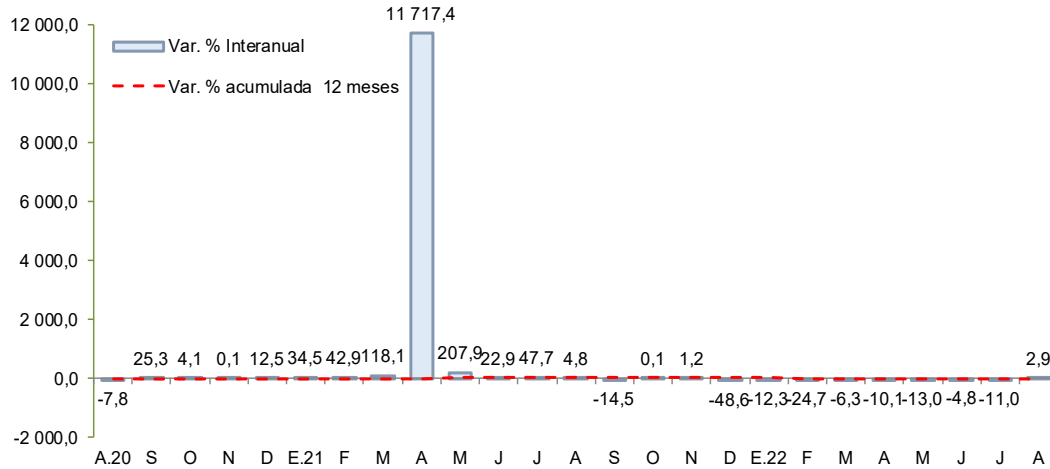

Fuente: UNACEM

- Los **despachos de cemento** aumentaron 2,9 por ciento en agosto frente a similar mes del año previo, debido a la mayor demanda a nivel de los gobiernos sub nacionales.

El crédito directo total ascendió a S/ 2 105 millones en agosto, observando un incremento interanual de 9,6 por ciento, principalmente por las mayores colocaciones de la Banca Múltiple (3,5 por ciento) y las Cajas Municipales (16,3 por ciento).

## Ayacucho: Crédito Directo

(Saldos a fin de periodo)

	Estructura % Ago-22	Saldo en millones de soles con TCF 1/ Ago-22		Tasa de crecimiento (%)	
		Jul-22	Ago-22	Mes	12 Meses
<b>Banco de la Nación</b>	<b>7,2</b>	<b>151</b>	<b>152</b>	<b>0,6</b>	<b>20,2</b>
<b>Agrobanco</b>	<b>1,2</b>	<b>26</b>	<b>25</b>	<b>-3,0</b>	<b>36,8</b>
<b>Banca Múltiple</b>	<b>42,2</b>	<b>897</b>	<b>888</b>	<b>-1,1</b>	<b>3,5</b>
<b>Instituciones No Bancarias</b>	<b>49,4</b>	<b>1 028</b>	<b>1 040</b>	<b>1,2</b>	<b>13,3</b>
Financieras	6,5	137	138	0,3	0,9
Cajas Municipales	40,0	830	843	1,6	16,3
Cajas Rurales	2,8	61	60	-1,6	4,8
Edpymes	0,0	0	0	-	-
Arrendamiento Financiero	0,0	0	0	-	-
<b>TOTAL</b>	<b>100,0</b>	<b>2 102</b>	<b>2 105</b>	<b>0,1</b>	<b>9,6</b>
<b>Empresas</b>	<b>69,3</b>	<b>1 466</b>	<b>1 459</b>	<b>-0,5</b>	<b>7,8</b>
<b>Personas</b>	<b>30,7</b>	<b>636</b>	<b>646</b>	<b>1,5</b>	<b>13,9</b>
Consumo	26,4	545	555	1,8	18,8
Hipotecario	4,3	91	91	-0,4	-8,9
MN	96,5	2 027	2 032	0,2	9,1
ME	3,5	75	73	-2,0	26,8
ME (Mill. US\$)		23	22	-2,0	26,8

1/ Se utiliza tipo de cambio fijo (TCF) a diciembre 2019 (S/ 3,31 por dólar).

Fuente: SBS y AFP.

Elaboración: BCRP - Sucursal Huancayo. Departamento de Estudios Económicos.

- La **morosidad** se situó en 7,2 por ciento en julio, siendo mayor en 1,2 puntos porcentuales respecto a igual mes del año previo. Los ratios más altos se registraron en las Cajas Rurales (11,5 por ciento) y en Agrobanco (12,7 por ciento).

## Ayacucho: Crecimiento del crédito directo

(Var.% nominal con respecto a similar mes del año anterior)

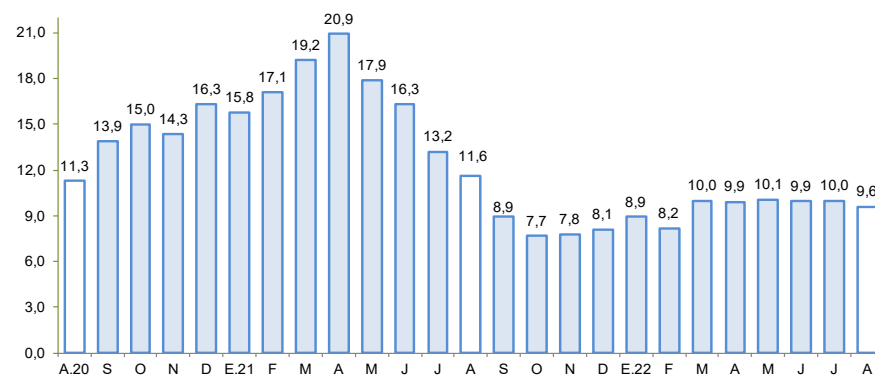

Fuente: SBS y AFP.

## Ayacucho: Tasa de morosidad 1/

(Porcentaje)

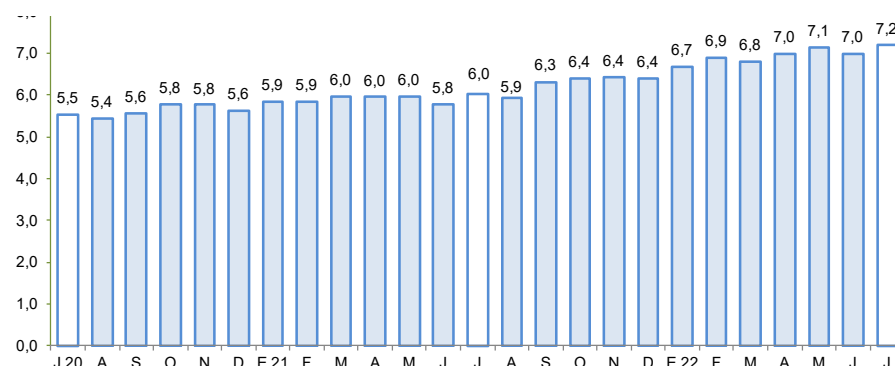

1/ Morosidad = (créditos vencidos + créditos en cobranza judicial) / colocaciones brutas.

Fuente: SBS y AFP.

El saldo de depósitos fue de S/ 1 594 millones en agosto, registrando una disminución interanual de 1,8 por ciento, por menores captaciones de depósitos a la vista (-6,3 por ciento) y de ahorro (-8,1 por ciento).

## Ayacucho: Depósitos (Saldos a fin de periodo)

	Estructura % Ago-22	Saldo en millones de soles con TCF 1/		Tasa de crecimiento (%)	
		Jul-22	Ago-22	Mes	12 Meses
<b>Banco de la Nación</b>	<b>38,0</b>	<b>606</b>	<b>606</b>	<b>0,0</b>	<b>8,0</b>
<b>Banca Múltiple</b>	<b>39,0</b>	<b>640</b>	<b>622</b>	<b>-2,8</b>	<b>-16,6</b>
<b>Instituciones No Bancarias</b>	<b>23,0</b>	<b>343</b>	<b>367</b>	<b>6,9</b>	<b>15,3</b>
Financieras	1,2	20	20	-2,2	-0,2
Cajas Municipales	21,2	315	339	7,4	16,0
Cajas Rurales	0,5	8	8	10,6	26,5
<b>TOTAL</b>	<b>100,0</b>	<b>1 589</b>	<b>1 594</b>	<b>0,4</b>	<b>-1,8</b>
Vista	23,2	376	370	-1,7	-6,3
Ahorro	58,3	937	930	-0,7	-8,1
A plazo	18,5	276	295	7,0	35,5
MN	93,0	1 479	1 483	0,3	-3,1
ME	7,0	110	112	1,6	19,5
ME (Mill. US\$)		33	34	1,6	19,5

1/ Se utiliza tipo de cambio fijo (TCF) a diciembre 2019 (S/ 3,31 por dólar).

Fuente: SBS y AFP.

Elaboración: BCRP - Sucursal Huancayo. Departamento de Estudios Económicos.

## Ayacucho: Crecimiento de los depósitos (Var. % nominal con respecto a similar mes del año anterior)

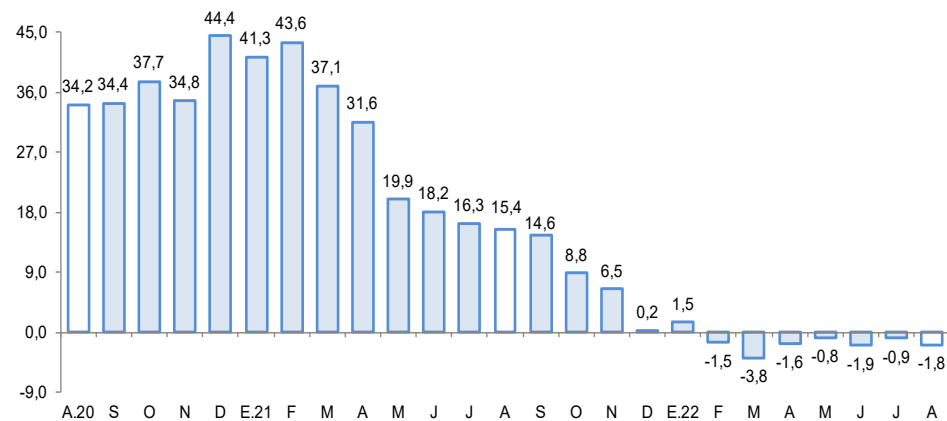

Fuente: SBS y AFP

## La inversión pública creció 14,5 por ciento en agosto, por la mayor ejecución en todos los niveles de gobierno.

### Ayacucho: Ejecución del Presupuesto de Inversiones 1/ 2/

(En millones de soles)

	Agosto			Enero - Agosto		
	2 021	2 022	Var % real	2 021	2 022	Var % real
Gobierno Nacional	10,6	19,0	65,9	98,4	119,6	13,0
Gobierno Regional	37,0	44,5	10,9	208,4	272,9	21,7
Gobiernos locales	64,9	76,2	8,3	382,6	340,3	-17,3
<b>Inversión Pública</b>	<b>112,5</b>	<b>139,6</b>	<b>14,5</b>	<b>689,4</b>	<b>732,8</b>	<b>-1,2</b>

1/ Información actualizada al 31 de agosto de 2022

2/ Comprende la adquisición de activos no financieros.

Fuente: MEF

Elaboración: BCRP - Sucursal Huancayo.

### Ayacucho: Crecimiento de la Ejecución del Presupuesto de Inversiones

(Var.% real)

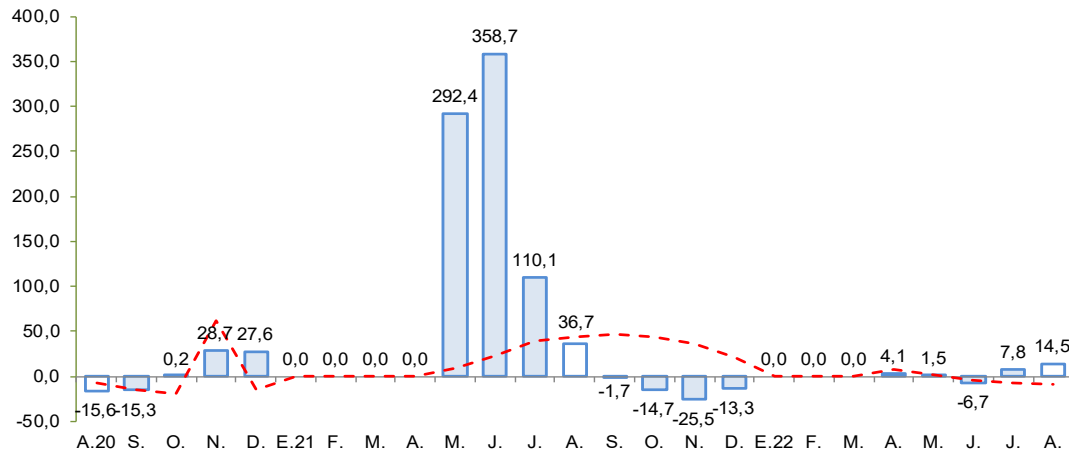

Fuente: MEF

- La **inversión pública** correspondiente a los tres niveles de gobierno totalizó S/ 139,6 millones en agosto, mostrando un incremento de 14,5 por ciento respecto de similar mes del año pasado, por la mayor ejecución en todos los niveles de gobierno.
- Entre los **principales proyectos** que se ejecutaron en lo que va del año destacaron en el Gobierno Nacional, “Creación del puente vehicular interregional Pampas entre las provincias de Vilcas Huamán y Chincheros de Ayacucho y Apurímac” con S/ 18,6 millones de gasto; “Rehabilitación y mejoramiento de la carretera Ayacucho - Abancay” con S/ 11,2 millones en gasto devengado; y “Rehabilitación y mejoramiento de la carretera Quinua – San Francisco” con S/ 5,5 millones de gasto devengado.
- En el Gobierno Regional, “Mejoramiento y ampliación de los servicios de salud, del Hospital de Apoyo de Huanta - Daniel Alcides Carrión” con S/ 19,8 millones de gasto; “Mejoramiento de la capacidad resolutive del hospital de Coracora, provincia de Parinacochas” con un devengado de S/ 15,5 millones; y “Mejoramiento de los servicios educativos en la I.E. María Auxiliadora, provincia de Huanta” con un devengado de S/ 12,9 millones.
- En los gobiernos locales, “Mejoramiento de cinco instituciones educativas unidocentes en la provincia de La Mar” con un devengado de S/ 16,4 millones, “Mejoramiento de los servicios de salud del establecimiento de salud del distrito de Tambo, provincia de La Mar” con S/ 7,0 millones de devengado; “Ampliación y mejoramiento de los servicios de agua potable y alcantarillado de diversos centros poblados de la provincia de Parinacochas” con un gasto de S/ 6,9 millones.