



BANCO CENTRAL DE RESERVA DEL PERÚ

Ayacucho: Síntesis de Actividad Económica - Julio 2022-

**Departamento de Estudios Económicos
Sucursal Huancayo**

Setiembre 2022

Actividad Primaria

- El **sector agropecuario** disminuyó interanualmente en 19,9 por ciento en julio, por la menor producción agrícola (-29,3 por ciento), al disminuir la producción de quinua, papa y maíz amiláceo. En la parte pecuaria, la disminución mensual de 0,5 por ciento, obedeció a la menor producción de leche de vacuno (-12,6 por ciento).
- La **actividad minera** disminuyó 7,0 por ciento en julio, principalmente por la menor producción de plata (-13,0 por ciento) y oro (-6,6 por ciento).

Otros Indicadores de Actividad Económica

- El **crédito directo total** en la región (S/ 2 102 millones) aumentó a una tasa interanual de 10,0 por ciento en julio.
- La **inversión pública** sumó S/ 120,2 millones en julio, siendo mayor en 7,8 por ciento –tasa interanual- ante la expansión a nivel del Gobierno Nacional y Regional.

Ayacucho: Otros indicadores de actividad económica (Variación % respecto a similar mes del año anterior)

	Feb.22	Mar.22	Abr.22	May.22	Jun.22	Jul.22
Despachos de cemento 1/	↓ -22,4	↓ -6,3	↓ -10,1	↓ -13,0	↓ -4,8	↓ -7,5
Arribos a establec. de hospedaje	↑ 50,3	↑ 63,4	↑ 84,9	↓ -30,1	↑ 39,6	n.d.
Crédito total 2/	↑ 8,2	↑ 10,0	↑ 9,9	↑ 10,1	↑ 9,9	↑ 10,0
Crédito de consumo 2/	↑ 10,0	↑ 10,8	↑ 12,1	↑ 16,6	↑ 17,2	n.d.
Crédito hipotecario 2/	↓ -4,7	↓ -2,7	↓ -1,6	↓ -2,9	↓ -4,9	n.d.
Inversión pública 2/	↓ -10,3	↓ -18,7	↑ 4,1	↑ 1,5	↓ -6,7	↑ 7,8

1/ En términos reales.

2/ En términos nominales.

Fuentes: BCRP - Sucursal Huancayo, UNACEM, MINCETUR, SBS y MEF.

La actividad agropecuaria disminuyó 19,9 por ciento en julio, explicado por la menor producción del sub sector agrícola (-29,3 por ciento).

Ayacucho: Producción de principales productos agropecuarios 1/ (En toneladas)

Subsectores	Estructura Porcentual 2021 2/	Julio			Enero - Julio				
		2021	2022	Var.%	Contribución %	2021	2022	Var.%	Contribución %
AGRICOLA	68.2			-29.3	-19.7			29.6	22.0
Mercado externo y agroindustria	17.3			26.1	4.3			-1.6	-0.3
Cacao	4,8	953	1 850	94,1	7,5	4 071	4 246	4,3	0,2
Quinua	4,2	1 549	136	-91,2	-2,9	21 587	26 911	24,7	1,2
Café	2,5	492	485	-1,4	-0,1	1 777	1 443	-18,8	-0,3
Palta	5,5	712	616	-13,5	-0,2	27 465	21 851	-20,4	-1,2
Mercado interno	50.9			-47.6	-24.0			38.6	22.3
Papa	24,5	19 916	5 264	-73,6	-11,0	343 189	548 522	59,8	17,4
Maíz amiláceo	4,0	2 803	2 634	-6,0	-0,3	21 778	32 147	47,6	2,4
Alfalfa	4,2	16 701	20 689	23,9	0,8	138 152	155 621	12,6	0,4
Cebada grano	1,5	5 262	1 679	-68,1	-3,7	15 197	17 288	13,8	0,2
Trigo	1,6	5 266	2 330	-55,8	-4,0	12 159	12 642	4,0	0,1
Haba grano seco	1,4	956	825	-13,7	-0,2	7 927	9 678	22,1	0,4
Tuna	1,3	60	20	-66,7	0,0	15 995	16 205	1,3	0,0
Maíz choclo	0,9	12	0	-100,0	0,0	8 634	9 734	12,7	0,1
Arveja grano seco	1,3	755	555	-26,5	-1,9	5 911	6 002	1,5	0,0
Olluco	1,0	1 743	946	-45,7	0,0	14 047	17 648	25,6	0,3
Frijol grano seco	0,8	431	129	-70,1	-0,5	2 357	2 009	-14,8	-0,1
Arveja grano verde	0,7	83	75	-9,6	0,0	4 246	4 771	12,4	0,1
PECUARIO	31.8			-0.5	-0.2			-0.7	-0.2
Carne de Vacuno 3/	14,5	1 098	1 146	4,4	0,7	6 653	6 817	2,5	0,3
Leche Vacuno	7,7	5 439	4 751	-12,6	-1,0	47 977	44 310	-7,6	-0,6
Carne de Ovino 3/	3,2	176	170	-3,7	-0,1	1 040	1 042	0,2	0,0
Carne de Porcino 3/	1,9	258	289	12,0	0,2	1 586	1 711	7,9	0,1
SECTOR AGROPECUARIO	100,0			-19,9	-19,9			21,9	21,9

1/ Cifras preliminares.
2/ A precios de 2007.
3/ Peso neto.
Fuente: MINAGRI
Elaboración: BCRP - Sucursal Huancayo.

- El subsector **agrícola** disminuyó 29,3 por ciento en julio, por la menor producción orientada al mercado interno (-47,6 por ciento), ante la disminución en la producción de papa (-73,6 por ciento) y trigo (-55,8 por ciento). En el acumulado de enero a julio, el subsector se expandió en 29,6 por ciento, por la mayor producción de quinua (24,7 por ciento), papa (59,8 por ciento) y maíz amiláceo (47,6 por ciento).
- Respecto a la parte **pecuaria**, se contrajo interanualmente en 0,5 por ciento en julio, ante la menor producción de leche de vacuno (-12,6 por ciento). Por otra parte, el subsector registró una disminución de 0,7 por ciento en el periodo acumulado de enero a julio, por efecto de la menor producción de leche de vacuno (-7,6 por ciento).

Ayacucho: Crecimiento de la producción agropecuaria 1/ (Var.% real respecto a similar mes del año anterior)

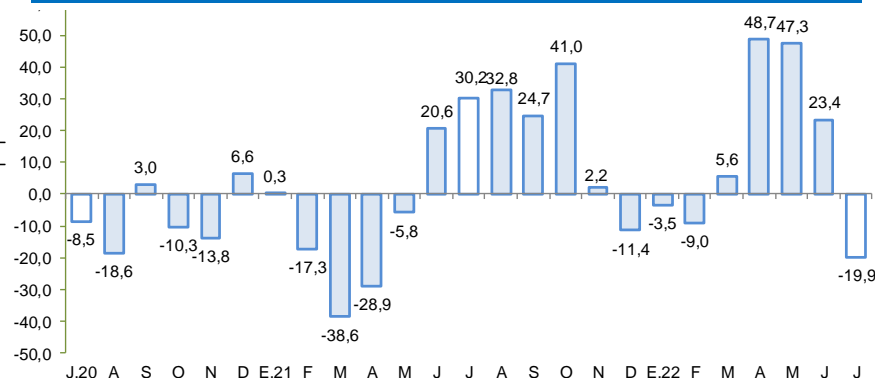

1/ Estimado a precios de 2007
Fuente: Ministerio de Agricultura y Riego

La producción minera disminuyó 7,0 por ciento en julio, por la menor producción de oro (-6,6 por ciento) y plata (-13,0 por ciento).

Ayacucho: Producción Minera 1/

(Var. % real respecto al mismo periodo del año anterior)

Mineral	Estructura Porcentual 2021 2/	Julio			Enero - Julio				
		2021	2022	Var.%	Contribución %	2021	2022	Var.%	Contribución %
Oro (Onzas troy)	49,2	27 440	25 625	-6,6	-3,1	185 472	178 493	-3,8	-1,9
Plata (Onzas troy)	19,7	636 303	553 403	-13,0	-2,6	3 896 292	3 856 096	-1,0	-0,2
Zinc (TMF)	28,5	5 468	5 034	-7,9	-2,4	33 226	32 138	-3,3	-0,9
Plomo (TMF)	1,9	390	676	73,2	1,3	2 820	3 019	7,1	0,1
Cobre (TMF)	0,7	59	48	-19,1	-0,2	296	352	18,9	0,1
SECTOR MINERÍA 2/	100,0			-7,0	-7,0			-2,7	-2,7

1/ Cifras preliminares.

2/ A precios de 2007.

Fuente: Ministerio de Energía y Minas.

Elaboración: BCRP, Sucursal Huancayo. Departamento de Estudios Económicos.

- La producción **minera** disminuyó 7,0 por ciento en julio, principalmente por la menor producción de plata (-13,0 por ciento) y oro (-6,6 por ciento), explicado en el primer caso por la menor extracción de la Compañía Minera Ares y de la Minera Laytaruma; mientras que, en oro por una menor producción de la Compañía Minera Ares. De otro lado, en el acumulado de enero a julio, el sector disminuyó 2,7 por ciento, sustentado en la menor producción de oro (-3,8 por ciento) y zinc (-3,3 por ciento).

Ayacucho: Crecimiento de la producción minera 1/

(Var.% real respecto a similar mes del año anterior)

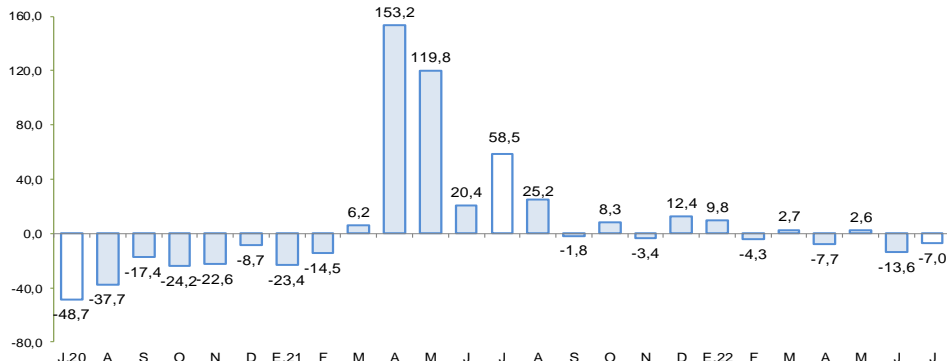

1/ Estimado a precios de 2007

Fuente: MINEM

Cotización internacional de oro

(US\$/oz.tr. promedio mensual – London Metal Exchange)

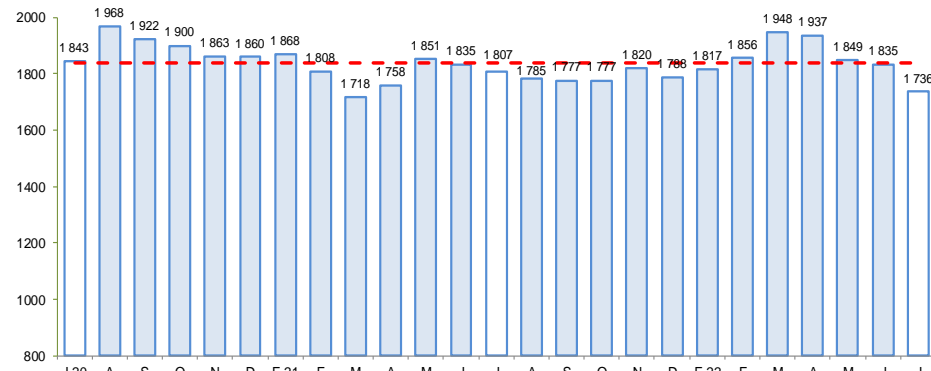

Fuente: Bloomberg.



Los despachos locales de cemento disminuyeron 7,5 por ciento en julio, por la menor demanda a nivel de los municipios.

Ayacucho: Despachos de cemento (Var.% con respecto a similar mes del año anterior)

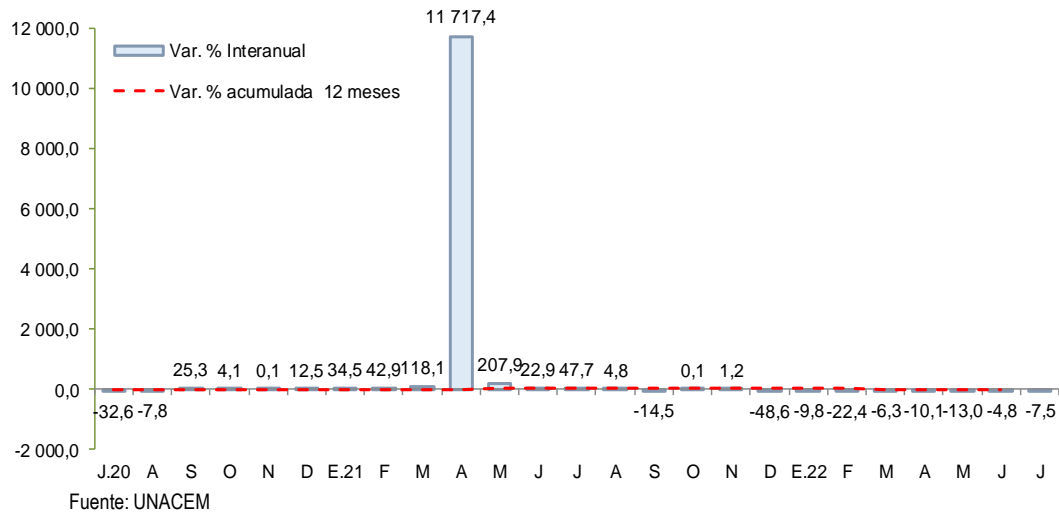

- Los **despachos de cemento** disminuyeron 7,5 por ciento en julio frente a similar mes del año previo, debido a la menor demanda a nivel de los gobiernos locales.

El crédito directo total ascendió a S/ 2 102 millones en julio, observando un incremento interanual de 10,0 por ciento, principalmente por las mayores colocaciones de la Banca Múltiple (4,4 por ciento) y las Cajas Municipales (16,2 por ciento).

Ayacucho: Crédito Directo

(Saldos a fin de periodo)

	Estructura % Jul-22	Saldo en millones de soles con TCF 1/		Tasa de crecimiento (%)	
		Jun-22	Jul-22	Mes	12 Meses
Banco de la Nación	7,2	150	151	0,9	20,7
Agrobanco	1,2	26	26	-1,3	43,7
Banca Múltiple	42,7	899	897	-0,2	4,4
Instituciones No Bancarias	48,9	1 020	1 028	0,8	13,2
Financieras	6,5	138	137	-0,6	0,2
Cajas Municipales	39,5	820	830	1,2	16,2
Cajas Rurales	2,9	61	61	-0,8	6,2
Edpymes	0,0	0	0	-	-
Arrendamiento Financiero	0,0	0	0	-	-
TOTAL	100,0	2 094	2 102	0,4	10,0
MN	96,5	2 020	2 027	0,4	9,6
ME	3,5	74	75	0,1	21,6
ME (Mill. US\$)		22	23	0,1	21,6

1/ Se utiliza tipo de cambio fijo (TCF) a diciembre 2019 (S/ 3,31 por dólar).

Fuente: SBS y AFP.

Elaboración: BCRP - Sucursal Huancayo. Departamento de Estudios Económicos.

- La **morosidad** se situó en 7,0 por ciento en junio, siendo mayor en 1,2 puntos porcentuales respecto a igual mes del año previo. Los ratios más altos se registraron en las Cajas Rurales (11,4 por ciento) y en Agrobanco (12,2 por ciento).

Ayacucho: Crecimiento del crédito directo

(Var.% nominal con respecto a similar mes del año anterior)

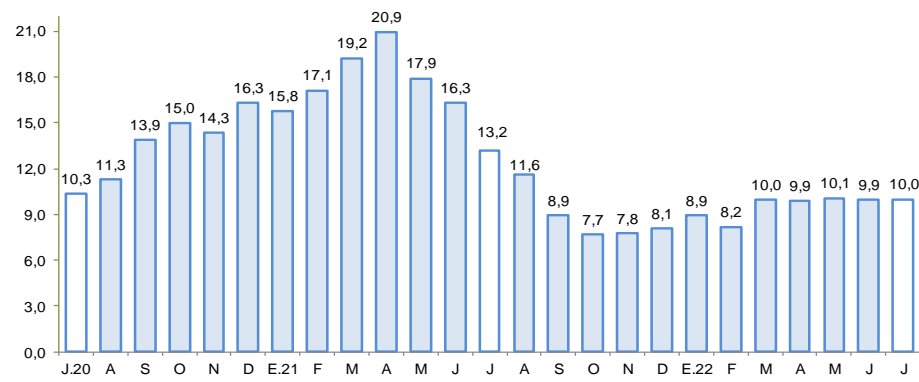

Fuente: SBS y AFP.

Ayacucho: Tasa de morosidad 1/

(Porcentaje)

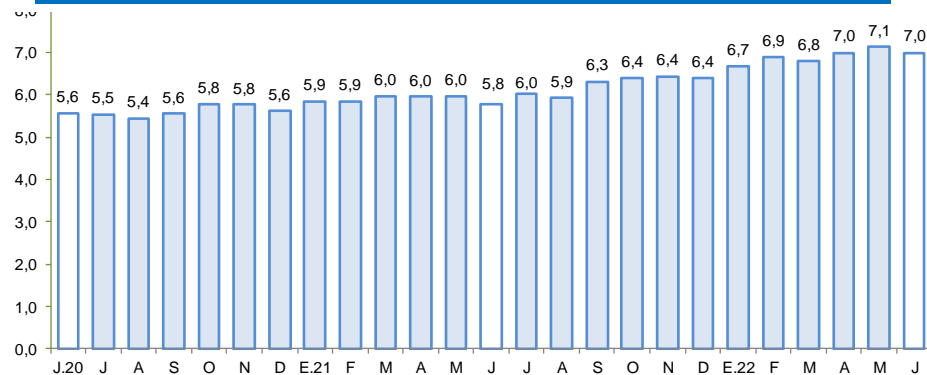

1/ Morosidad = (créditos vencidos + créditos en cobranza judicial) / colocaciones brutas.

Fuente: SBS y AFP.

El saldo de depósitos fue de S/ 1 589 millones en julio, registrando una disminución interanual de 0,9 por ciento, por menores captaciones de depósitos a la vista (-2,6 por ciento) y de ahorro (-6,6 por ciento).

Ayacucho: Depósitos (Saldos a fin de periodo)

	Estructura % Jul-22	Saldo en millones de soles con TCF 1/		Tasa de crecimiento (%)	
		Jun-22	Jul-22	Mes	12 Meses
Banco de la Nación	38,1	588	606	3,1	9,5
Banca Múltiple	40,3	624	640	2,6	-13,8
Instituciones No Bancarias	21,6	333	343	2,9	11,5
Financieras	1,3	20	20	-2,5	-0,3
Cajas Municipales	19,9	305	315	3,3	12,1
Cajas Rurales	0,5	8	8	1,5	19,5
TOTAL	100,0	1 545	1 589	2,8	-0,9
Vista	23,7	360	376	4,3	-2,6
Ahorro	59,0	921	937	1,7	-6,6
A plazo	17,4	263	276	4,8	29,0
MN	93,1	1 435	1 479	3,0	-2,2
ME	6,9	110	110	0,2	20,8
ME (Mill. US\$)		33	33	0,2	20,8

1/ Se utiliza tipo de cambio fijo (TCF) a diciembre 2019 (S/ 3,31 por dólar).

Fuente: SBS y AFP.

Elaboración: BCRP - Sucursal Huancayo. Departamento de Estudios Económicos.

Ayacucho: Crecimiento de los depósitos (Var.% nominal con respecto a similar mes del año anterior)

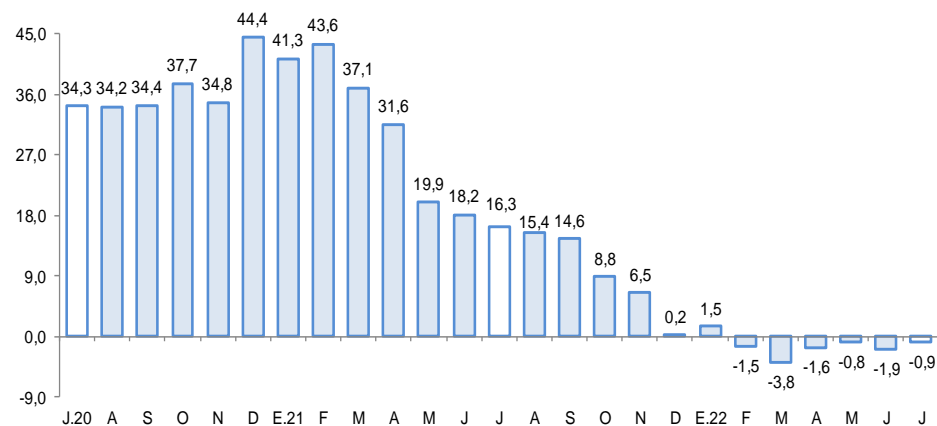

Fuente: SBS y AFP

La inversión pública creció 7,8 por ciento en julio, por la mayor ejecución a nivel del Gobierno Nacional (72,1 por ciento) y Regional (26,6 por ciento).

Ayacucho: Ejecución del Presupuesto de Inversiones 1/ 2/

(En millones de soles)

	Julio			Enero - Julio		
	2 021	2 022	Var %real	2 021	2 022	Var %real
Gobierno Nacional	9,6	18,0	72,1	87,9	100,6	6,6
Gobierno Regional	26,7	36,8	26,6	171,4	228,4	24,0
Gobiernos locales	66,2	65,4	-9,1	317,7	264,1	-22,6
Inversión Pública	102,5	120,2	7,8	576,9	593,1	-4,3

1/ Información actualizada al 31 de julio de 2022

2/ Comprende la adquisición de activos no financieros.

Fuente: MEF

Elaboración: BCRP - Sucursal Huancayo.

Ayacucho: Crecimiento de la Ejecución del Presupuesto de Inversiones

(Var.% real)

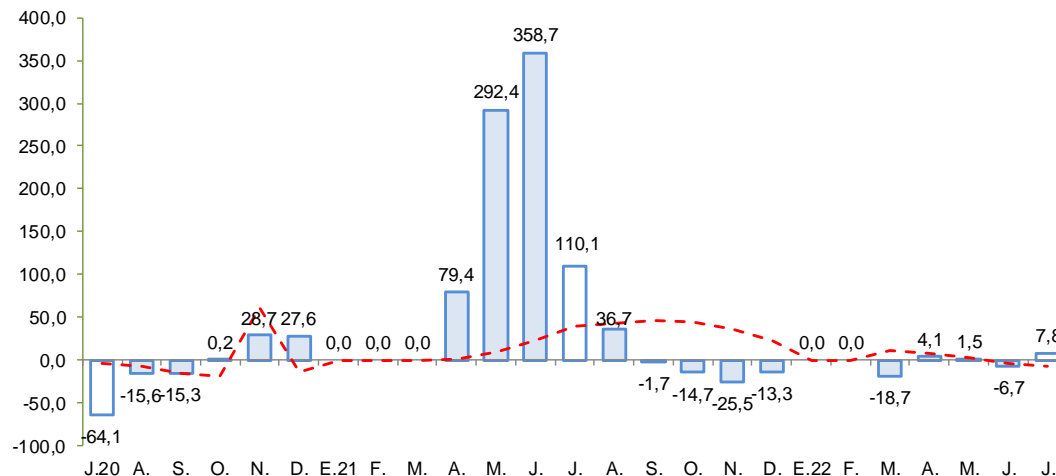

Fuente: MEF

- La **inversión pública** en los tres niveles de gobierno totalizó S/ 120,2 millones en julio, mostrando un incremento de 7,8 por ciento respecto de similar mes del año pasado, por la mayor ejecución a nivel del Gobierno Nacional (72,1 por ciento) y Regional (26,6 por ciento).
- Entre los **principales proyectos** que se ejecutaron en lo que va del año destacaron en el Gobierno Nacional, “Creación del puente vehicular interregional Pampas entre las provincias de Vilcas Huamán y Chincheros de Ayacucho y Apurímac” con S/ 13,8 millones de gasto; “Rehabilitación y mejoramiento de la carretera Ayacucho - Abancay” con S/ 10,2 millones en gasto devengado; y “Rehabilitación de puente Wañuda Vado y accesos” con S/ 5,8 millones en gasto.
- En el Gobierno Regional, “Mejoramiento y ampliación de los servicios de salud, del Hospital de Apoyo de Huanta - Daniel Alcides Carrión” con S/ 18,5 millones de gasto; “Mejoramiento de la capacidad resolutive del Hospital San Miguel, segundo nivel de atención, La Mar” con S/ 10,7 millones en gasto devengado; y “Mejoramiento de los servicios educativos en la I.E. María Auxiliadora, provincia de Huanta” con un devengado de S/ 10,3 millones.
- En los gobiernos locales, “Mejoramiento de cinco instituciones educativas unidocentes en la provincia de La Mar” con un devengado de S/ 12,3 millones, “Mejoramiento de los servicios de salud del establecimiento de salud del distrito de Tambo, provincia de La Mar” con S/ 7,0 millones de devengado; “Ampliación y mejoramiento de los servicios de agua potable y alcantarillado de diversos centros poblados de la provincia de Parinacochas” con un gasto de S/ 6,4 millones;