



BANCO CENTRAL DE RESERVA DEL PERÚ

Ayacucho: Síntesis de Actividad Económica - Abril 2022-

**Departamento de Estudios Económicos
Sucursal Huancayo**

Junio 2022

Actividad Primaria

- El **sector agropecuario** creció 41,6 por ciento en abril, por la mayor producción agrícola (63,8 por ciento) ante el incremento en la producción de palta, quinua y papa. De otro lado, en la parte pecuaria la disminución mensual de 3,9 por ciento, obedeció a la menor producción de carnes de vacuno y ovino.
- La **actividad minera** disminuyó 7,7 por ciento en abril, debido a la menor producción de oro (-3,2 por ciento) y zinc (-24,4 por ciento).

Otros Indicadores de Actividad Económica

- El **crédito directo total** en la región (S/ 2 073 millones) aumentó en 9,9 por ciento en abril con relación a similar mes de 2021. Del mismo modo, los créditos a empresas registraron un crecimiento de 10,0 por ciento.
- La **inversión pública** en abril (S/ 99,4 millones) aumentó en 49,9 por ciento ante la expansión en todos los niveles de gobierno.

Ayacucho: Otros indicadores de actividad económica

(Variación % respecto a similar mes del año anterior)

	Nov.21	Dic.21	Ene.22	Feb.22	Mar.22	Abr.22
Despachos de cemento 1/	↑ 1,2	↓ -48,6	↓ -9,8	↓ -22,4	↓ -6,3	↓ -10,1
Arribos a establec. de hospedaje	↓ -5,3	↓ -57,8	↑ 4,7	↑ 52,2	↑ 63,5	n.d.
Crédito total 2/	↑ 7,8	↑ 8,1	↑ 8,9	↑ 8,2	↑ 10,0	↑ 9,9
Crédito de consumo 2/	↑ 2,3	↑ 4,4	↑ 4,9	↑ 10,0	↑ 10,8	↑ 12,1
Crédito hipotecario 2/	↓ -3,2	↓ -1,8	↓ -3,4	↓ -4,7	↓ -2,7	↓ -1,6
Inversión pública 2/	↓ -25,5	↓ -13,3	↓ -37,1	↓ -10,3	↓ -18,7	↑ 4,1

1/ En términos reales.

2/ En términos nominales.

Fuentes: BCRP - Sucursal Huancayo, UNACEM, MINCETUR, SBS y MEF.

La actividad agropecuaria aumentó 41,6 por ciento en abril explicado por la mayor producción del sub sector agrícola (63,8 por ciento).

Ayacucho: Producción de principales productos agropecuarios 1/ (En toneladas)

Subsectores	Estructura Porcentual 2020 2/	Abril			Contribución al crecimiento 3/	Enero - Abril			Contribución al crecimiento 3/
		2021	2022	Var.%		2021	2022	Var.%	
AGRICOLA	71,6			63,8	42,9			17,8	11,8
Mercado externo y agroindustria	15,1			42,9	8,4			-20,2	-3,9
Cacao	4,2			-17,5	-0,4	385	302	-21,6	-0,2
Quinua	4,2	2 401	3 372	40,4	1,7	5 866	6 950	18,5	0,6
Café	1,5	104	78	-25,0	-0,2	104	78	-25,0	-0,1
Palta	5,1	7 333	11 553	57,5	7,0	24 135	17 312	-28,3	-3,9
Mercado interno	56,4			72,3	34,6			33,3	15,6
Papa	29,6	44 256	87 000	96,6	27,3	116 595	179 882	54,3	14,0
Maíz amiláceo	4,1	785	1 639	108,8	1,5	823	1 741	111,5	0,5
Alfalfa	3,9	20 587	24 825	20,6	0,7	84 538	90 841	7,5	0,4
Cebada grano	1,5	22	373	1595,5	0,3	22	431	1859,1	0,1
Trigo	1,6	0	9	-	0,0	1	17	1600,0	0,0
Haba grano seco	1,6	390	509	30,5	0,2	441	574	30,2	0,1
Tuna	1,5	3 157	3 248	2,9	0,1	15 582	14 361	-7,8	-0,3
Maíz choclo	1,0	1 722	2 133	23,9	0,3	7 387	8 810	19,3	0,4
Arveja grano seco	1,3	217	359	65,4	0,0	237	359	51,5	0,1
Olluco	1,1	653	975	49,3	1,1	1 108	1 320	19,1	0,1
Frijol grano seco	0,7	83	72	-13,3	0,0	93	79	-15,1	0,0
Arveja grano verde	0,7	493	695	41,0	0,2	3 878	4 222	8,9	0,1
PECUARIO	28,4			-3,9	-1,3			1,2	0,4
Carne de Vacuno	12,6	1 051	970	-7,6	-1,0	3 338	3 423	2,6	0,4
Leche Vacuno	6,3	9 719	9 636	-0,9	-0,1	24 498	24 032	-1,9	-0,2
Carne de Ovino	2,9	151	145	-3,7	-0,1	499	519	3,9	0,1
Carne de Porcino	1,7	248	250	0,8	0,0	829	866	4,5	0,1
SECTOR AGROPECUARIO	100,0			41,6	41,6			12,2	12,2

1/ Cifras preliminares.

2/ A precios de 2007.

3/ En base a la estructura de similar periodo de 2020.

4/ Peso neto.

Fuente: MINAGRI

Elaboración: BCRP - Sucursal Huancayo.

- El subsector **agrícola** se incrementó 63,8 por ciento en abril, explicado por la expansión en la producción orientada al mercado externo y agroindustria (42,9 por ciento) por una mayor producción de palta (57,5 por ciento) y quinua (40,4 por ciento). Por otro lado, aumentó la producción orientada al mercado interno (72,3 por ciento) por la mayor producción de papa (96,6 por ciento) y maíz choclo (23,9 por ciento). En el periodo acumulado de enero a abril, el subsector se expandió en 17,8 por ciento, por la mayor producción de quinua (18,5 por ciento), papa (54,3 por ciento) y maíz choclo (19,3 por ciento).
- Respecto a la parte **pecuaria**, la contracción de 3,9 por ciento en abril, obedeció a la menor producción de carne de ovino (-3,7 por ciento) y carne de vacuno (-7,6 por ciento). Por otra parte, en el acumulado entre enero y abril el subsector registró una expansión de 1,2 por ciento, por efecto de la mayor producción de carne de vacuno (2,6 por ciento) y carne de ovino (3,9 por ciento).

Ayacucho: Crecimiento de la producción agropecuaria 1/ (Var.% real respecto a similar mes del año anterior)

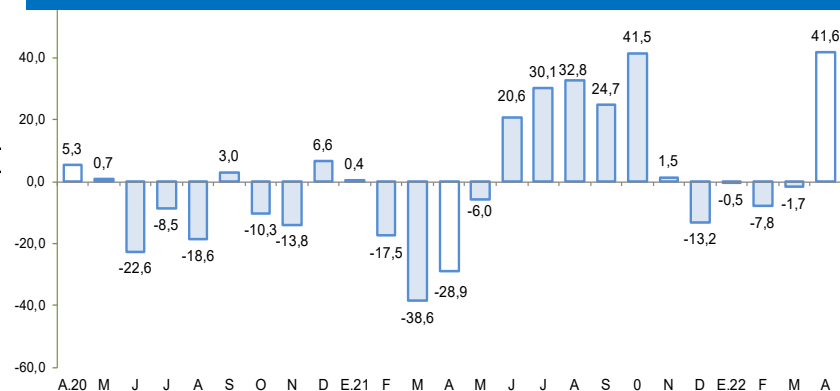

1/ Estimado a precios de 2007

Fuente: Ministerio de Agricultura y Riego

En abril de 2022, la producción minera disminuyó 7,7 por ciento, por la mayor producción de oro (-3,2 por ciento) y zinc (-24,4 por ciento).

Ayacucho: Producción Minera 1/ (Var. % real respecto al mismo periodo del año anterior)

Mineral	Estructura Porcentual 2020 2/	Abril				Enero - Abril			
		2021	2022	Var.%	Contribución 3/	2021	2022	Var.%	Contribución 3/
Oro (Onzas troy)	56,1	26 304	25 457	- 3,2	-1,6	104 123	102 939	-1,1	-0,6
Plata (Onzas troy)	15,3	538 231	557 245	3,5	0,6	2 199 355	2 308 527	5,0	0,9
Zinc (TMF)	25,5	4 970	3 756	- 24,4	-7,4	18 030	17 542	-2,7	-0,8
Plomo (TMF)	2,5	291	403	38,8	0,6	1 516	1 463	-3,5	-0,1
Cobre (TMF)	0,7	40	47	16,6	0,1	137	218	59,0	0,3
SECTOR MINERÍA 2/	100,0			-7,7	-7,7			-0,1	-0,1

1/ Cifras preliminares.

2/ A precios de 2007.

3/ En base a la estructura porcentual de similar periodo de 2020.

Fuente: Ministerio de Energía y Minas.

Elaboración: BCRP, Sucursal Huancayo. Departamento de Estudios Económicos.

- La producción **minera** disminuyó 7,7 por ciento en abril, por la menor producción de oro (-3,2 por ciento) y zinc (-24,4 por ciento) explicado en el primer caso por la menor extracción de la Minera Laytaruma, y en zinc por la menor producción de la Minera Catalina Huanca. De otro lado, en el acumulado de enero a abril, el sector disminuyó 0,1 por ciento, sustentado en la menor producción de oro (-1,1 por ciento), zinc (-2,7 por ciento) y plomo (-3,5 por ciento).
- Es de precisar que, en el periodo acumulado, en términos de participación en el Valor Bruto de Producción (VBP) minero, destacó el oro con 49,9 por ciento, seguido de zinc (27,4 por ciento) y plata (20,0 por ciento).

Ayacucho: Crecimiento de la producción minera 1/ (Var.% real respecto a similar mes del año anterior)

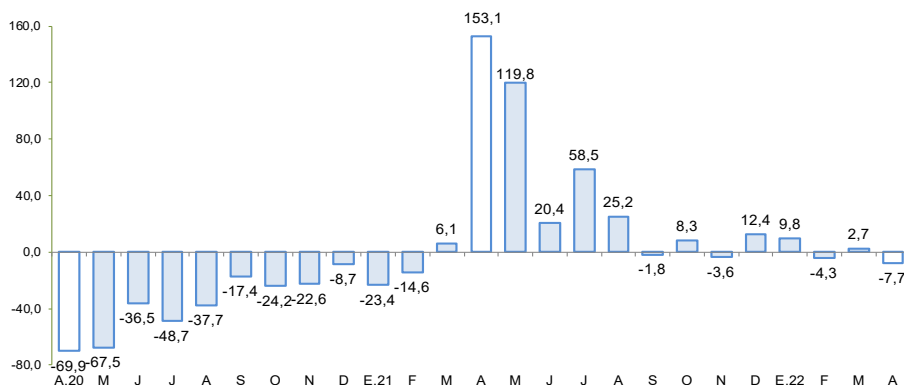

1/ Estimado a precios de 2007

Fuente: MINEM

Cotización internacional de oro (US\$/oz.tr. promedio mensual – London Metal Exchange)

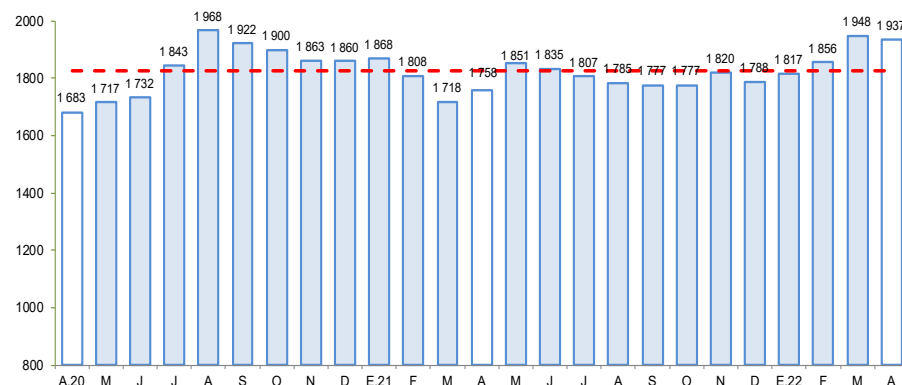

Fuente: Bloomberg.

Los despachos locales de cemento en abril disminuyeron 10,1 por ciento, por la menor demanda a nivel de los municipios.

Ayacucho: Despachos de cemento

(Var.% con respecto a similar mes del año anterior)

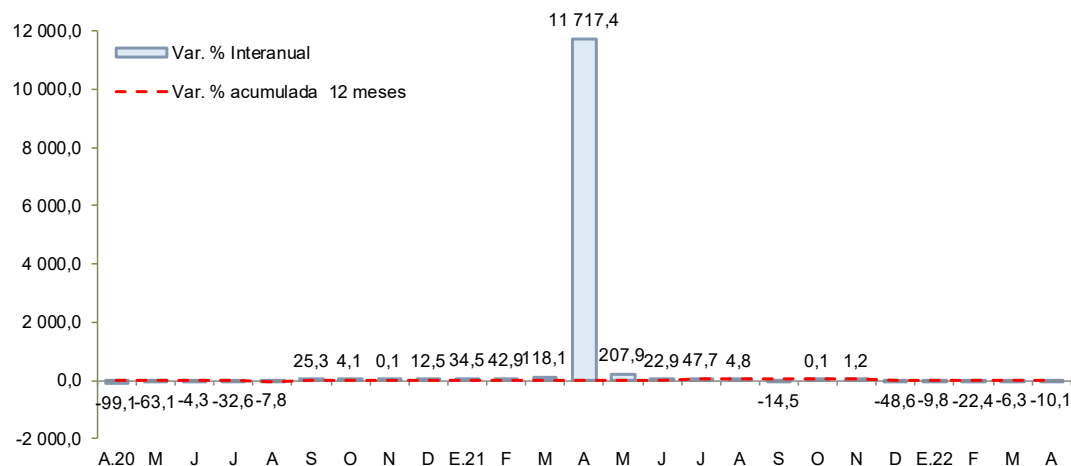

Fuente: UNACEM

- Los **despachos de cemento** en abril disminuyeron 10,1 por ciento frente a similar mes del año previo, debido a la menor demanda a nivel de los gobiernos locales.
- De otro lado, en el acumulado de enero a abril, los despachos de cemento cayeron en 12,5 por ciento, por menor ejecución a nivel de los municipios.

En abril de 2022, el crédito directo total en la región creció 9,9 por ciento con respecto a igual mes del año pasado, y en 0,7 por ciento con relación al mes previo. En términos interanuales, los créditos a empresas crecieron en 10,0 por ciento.

Ayacucho: Crédito Directo

(Saldos a fin de periodo)

	Estructura % Abr-22	Saldo en millones de soles con TCF 1/ Mar-22 Abr-22		Tasa de crecimiento (%) Mes 12 Meses	
Banco de la Nación	7,0	142	145	2,1	15,7
Agrobanco	1,3	27	27	2,9	62,6
Banca Múltiple	43,1	891	894	0,4	4,5
Instituciones No Bancarias	48,6	1 000	1 007	0,8	13,3
Financieras	6,7	140	140	-0,5	-0,6
Cajas Municipales	38,8	796	805	1,1	16,9
Cajas Rurales	3,0	63	63	-0,2	6,5
Edpymes	0,0	0	0	-	-100,0
Arrendamiento Financiero	0,0	0	0	-	-
TOTAL	100,0	2 059	2 073	0,7	9,9
Empresas	69,7	1 447	1 445	-0,1	10,0
Personas	30,3	612	628	2,7	9,8
Consumo	25,7	515	533	3,4	12,1
Hipotecario	4,6	97	96	-1,1	-1,6
MN	96,2	1 981	1 996	0,8	9,6
ME	3,8	78	78	-0,5	19,1
ME (Mill. US\$)		24	24	-0,5	19,1

1/ Se utiliza tipo de cambio fijo (TCF) a diciembre 2019 (S/ 3,31 por dólar).

Fuente: SBS y AFP.

Elaboración: BCRP - Sucursal Huancaayo. Departamento de Estudios Económicos.

- La **morosidad** al término de marzo de 2022 se situó en 6,8 por ciento, siendo mayor en 0,8 puntos porcentuales respecto a igual mes del año previo. Los ratios más altos se registraron en las Cajas Rurales (9,9 por ciento) y en Agrobanco (12,4 por ciento).

Ayacucho: Crecimiento del crédito directo

(Var.% nominal con respecto a similar mes del año anterior)

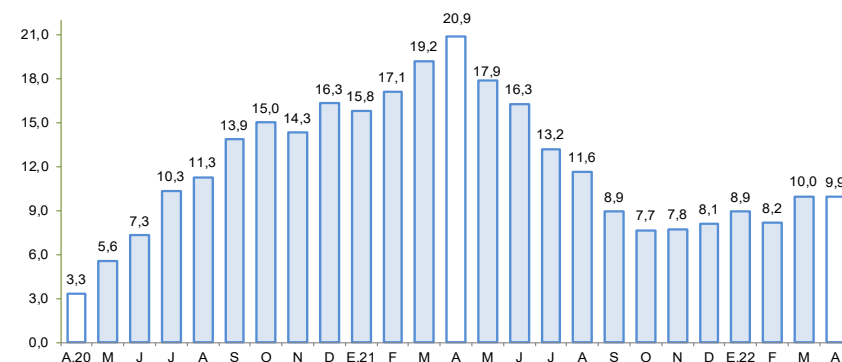

Fuente: SBS y AFP.

Ayacucho: Tasa de morosidad 1/

(Porcentaje)

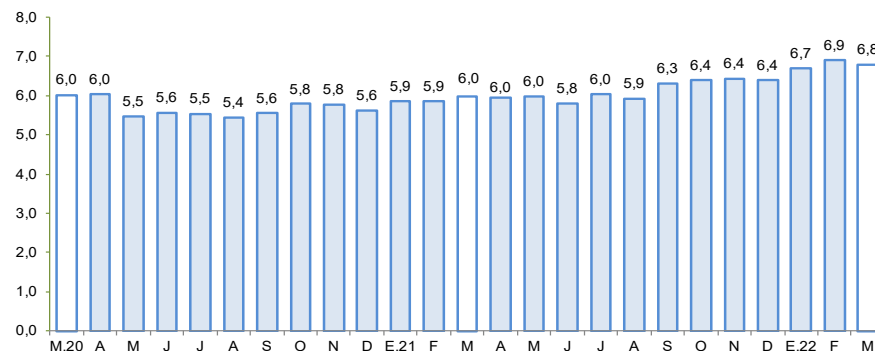

1/ Morosidad = (créditos vencidos + créditos en cobranza judicial) / colocaciones brutas.

Fuente: SBS y AFP.

En abril los depósitos disminuyeron en 1,6 por ciento respecto a similar mes de 2021 pero crecieron en 2,3 por ciento en relación al mes anterior. En términos interanuales, se observó menores captaciones de depósitos a la vista y de ahorro.

Ayacucho: Depósitos (Saldos a fin de periodo)

	Estructura % Abr-22	Saldo en millones de soles con TCF 1/ Mar-22 Abr-22		Tasa de crecimiento (%) Mes 12 Meses	
		Mar-22	Abr-22	Mes	12 Meses
Banco de la Nación	38,3	584	603	3,3	5,2
Banca Múltiple	41,8	641	658	2,7	-8,5
Instituciones No Bancarias	19,9	314	313	-0,2	1,8
Financieras	1,3	21	21	-2,7	4,8
Cajas Municipales	18,0	284	284	-0,1	1,2
Cajas Rurales	0,5	8	8	1,3	18,6
TOTAL	100,0	1 538	1 574	2,3	-1,6
Vista	23,5	374	370	-1,1	-4,7
Ahorro	61,6	935	969	3,7	-1,9
Aplazo	14,9	230	235	2,1	4,8
MN	93,0	1 430	1 464	2,4	-3,1
ME	7,0	109	110	0,9	22,7
ME (Mill. US\$)		33	33	0,9	22,7

1/ Se utiliza tipo de cambio fijo (TCF) a diciembre 2019 (S/ 3,31 por dólar).

Fuente: SBS y AFP.

Elaboración: BCRP - Sucursal Huancayo. Departamento de Estudios Económicos.

Ayacucho: Crecimiento de los depósitos (Var. % nominal con respecto a similar mes del año anterior)

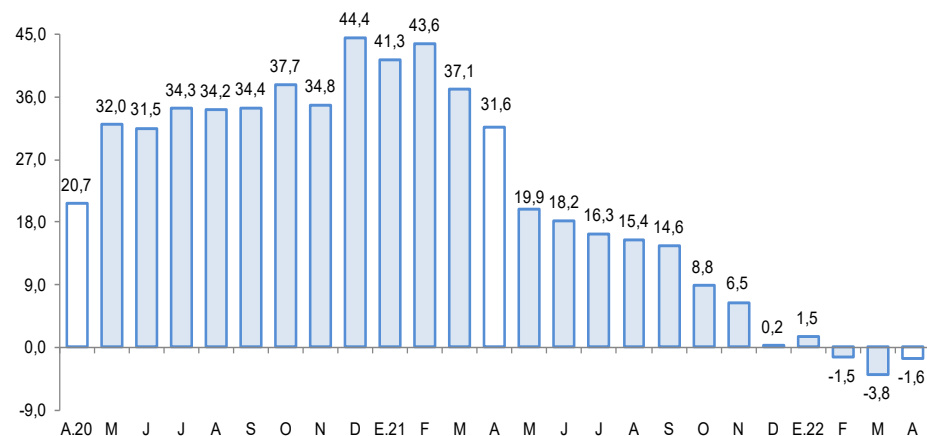

Fuente: SBS y AFP

La inversión pública aumentó 49,9 por ciento en abril de 2022 por la mayor ejecución en todos los niveles de gobierno.

Ayacucho: Ejecución del Presupuesto de Inversiones 1/ 2/ (En millones de soles)

	Abril			Enero - Abril		
	2 021	2 022	Var % real	2 021	2 022	Var % real
Gobierno Nacional	39,9	41,0	36,9	55,6	58,8	42,7
Gobierno Regional	25,6	27,4	42,8	83,8	96,1	54,8
Gobiernos locales	23,0	31,1	80,1	131,4	103,6	6,5
Inversión Pública	88,5	99,4	49,9	270,9	258,6	28,9

1/ Información actualizada al 30 de abril de 2022

2/ Comprende la adquisición de activos no financieros.

Fuente: MEF

Elaboración: BCRP - Sucursal Huancayo.

Ayacucho: Crecimiento de la Ejecución del Presupuesto de Inversiones (Var.% real)

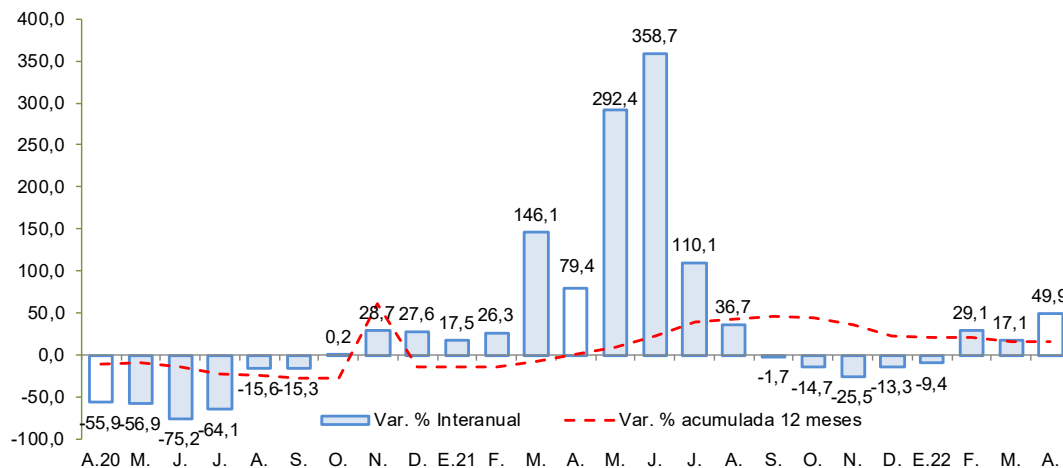

Fuente: MEF

- La **inversión pública** correspondiente a los tres niveles de gobierno totalizó en abril S/ 99,4 millones, mostrando un incremento de 49,9 por ciento respecto de similar mes del año pasado, por la mayor ejecución en todos los niveles de gobierno.
- Entre los **principales proyectos** que se ejecutaron en lo que va del año destacaron en el Gobierno Nacional, “Creación del puente vehicular interregional Pampas de las vías departamentales Ay 105 y Ap 105 en las provincias de Vilcas Huamán (Ayacucho) y Chincheros (Apurímac)” con S/ 6,3 millones de gasto; “Rehabilitación y mejoramiento de la carretera Ayacucho - Abancay” con S/ 3,7 millones en gasto devengado; y “Rehabilitación y mejoramiento de la carretera Quinua – San Francisco” con S/ 3,2 millones en gasto devengado.
- En el Gobierno Regional, “Mejoramiento de la capacidad resolutive del Hospital de Apoyo San Francisco, segundo nivel de atención, en la provincia de La Mar” con S/ 5,6 millones de gasto; “Mejoramiento de la capacidad resolutive del Hospital San Miguel, segundo nivel de atención, La Mar” con un devengado de S/ 5,3 millones y “Mejoramiento y ampliación del servicio de educación superior no universitaria en el Instituto Superior Pedagógico Benigno Ayala Esquivel, provincia de Cangallo” con S/ 4,5 millones en gasto devengado.
- En los gobiernos locales, “Mejoramiento del servicio de educación primaria en el centro poblado de Antacocha, provincia de Víctor Fajardo” con un devengado de S/ 3,5 millones, “Mejoramiento de los servicios de salud del establecimiento de salud Tambo, provincia La Mar” con un gasto devengado de S/ 3,2 millones; y “Mejoramiento del servicio educativo en cinco instituciones educativas unidocentes, provincia de La Mar” con un devengado de S/ 3,0 millones.