



BANCO CENTRAL DE RESERVA DEL PERÚ

Ayacucho: Síntesis de Actividad Económica - Enero 2022-

**Departamento de Estudios Económicos
Sucursal Huancayo**

Marzo 2022

Actividad Primaria

- El **sector agropecuario** disminuyó 2,5 por ciento en enero, por la menor producción agrícola (-9,0 por ciento) ante la disminución en palta, olluco y arveja grano verde. En la parte pecuaria el incremento mensual de 6,6 por ciento, obedeció a la mayor producción de leche y carne de vacuno.
- La **actividad minera** creció 9,8 por ciento en enero, debido a la mayor producción de oro (9,8 por ciento) y plata (17,3 por ciento) principalmente por parte de la Compañía Minera Ares.

Otros Indicadores de Actividad Económica

- El **crédito directo total** en la región aumentó en 8,9 por ciento en enero con relación a similar mes de 2021. Del mismo modo, los créditos a empresas registraron un crecimiento de 11,4 por ciento.
- La **inversión pública** en enero disminuyó en 37,1 por ciento ante la contracción en la ejecución en todos los niveles de gobierno.

Ayacucho: Otros indicadores de actividad económica (Variación % respecto a similar mes del año anterior)

	Ago.21	Set.21	Oct.21	Nov.21	Dic.21	Ene.22
Despachos de cemento 1/	↑ 4,8	↓ -14,5	↑ 0,1	↑ 1,2	↓ -48,6	↓ -9,8
Arribos a establec. de hospedaje	↑ 172,8	↑ 110,8	↑ 23,7	↓ -5,3	↓ -57,8	n.d.
Crédito total 2/	↑ 11,6	↑ 8,9	↑ 7,7	↑ 7,8	↑ 8,1	↑ 8,9
Crédito de consumo 2/	↓ -0,1	↑ 0,9	↑ 1,5	↑ 2,3	↑ 4,4	↑ 4,9
Crédito hipotecario 2/	↑ 3,1	↑ 0,6	↓ -2,9	↓ -3,2	↓ -1,8	↓ -3,4
Inversión pública 2/	↓ -26,0	↓ -26,6	↓ -71,1	↓ -66,9	↓ -62,8	↓ -34,3

1/ En términos reales.

2/ En términos nominales.

Fuentes: BCRP - Sucursal Huancayo, UNACEM, MINCETUR, SBS y MEF.

La actividad agropecuaria disminuyó 2,5 por ciento en enero explicado por la menor producción del sub sector agrícola (-9,0 por ciento).

Ayacucho: Producción de principales productos agropecuarios 1/ (En toneladas)

Subsectores	Estructura Porcentual 2020 2/	Enero			Contribución al crecimiento 3/
		2021	2022	Var.%	
AGRÍCOLA	71,6			-9,0	-5,3
Mercado externo y agroindustria	15,1			-24,3	-3,7
Cacao	4,2	0	77	-	0,0
Quinua	4,2	955	1 066	11,6	0,4
Café	1,5	0	0	-	0,0
Palta	5,1	2 363	1 427	-39,6	-3,6
Mercado interno	56,4			-3,6	-1,6
Papa	29,6	12 416	14 277	15,0	2,8
Maíz amiláceo	4,1	0	0	-	0,0
Alfalfa	3,9	20 958	21 393	2,1	0,2
Cebada grano	1,5	0	0	-	0,0
Trigo	1,6	0	0	-	0,0
Haba grano seco	1,6	0	0	-	0,0
Tuna	1,5	1 580	1 685	6,6	0,2
Maíz choclo	1,0	2 089	2 239	7,2	0,3
Arveja grano seco	1,3	0	0	-	0,0
Olluco	1,1	80	0	-100,0	-2,7
Frijol grano seco	0,7	0	0	-	0,0
Arveja grano verde	0,7	1 239	1 185	-4,4	-0,2
PECUARIO	28,4			6,6	2,7
Carne de Vacuno	12,6	660	734	11,3	2,1
Leche Vacuno	6,3	2 448	2 610	6,6	0,4
Carne de Ovino	2,9	107	116	7,6	0,3
Carne de Porcino	1,7	169	175	4,1	0,1
SECTOR AGROPECUARIO	100,0			-2,5	-2,5

1/ Cifras preliminares.

2/ A precios de 2007.

3/ En base a la estructura de similar periodo de 2020.

4/ Peso neto.

Fuente: MINAGRI

Elaboración: BCRP - Sucursal Huancayo.

- El subsector **agrícola** disminuyó 9,0 por ciento en enero, explicado por la contracción en la producción orientada al mercado externo y agroindustria (-24,3 por ciento) por un desfase en la producción de palta (-39,6 por ciento). Por otro lado, disminuyó la producción orientada al mercado interno (-3,6 por ciento) por la menor producción de arveja grano verde (-4,4 por ciento) y olluco (-100,0 por ciento).
- Respecto a la parte **pecuaria**, la expansión de 6,6 por ciento en enero, obedeció a la mayor producción de leche de vacuno (6,6 por ciento) y carne de vacuno (11,3 por ciento).

Ayacucho: Crecimiento de la producción agropecuaria 1/ (Var.% real respecto a similar mes del año anterior)

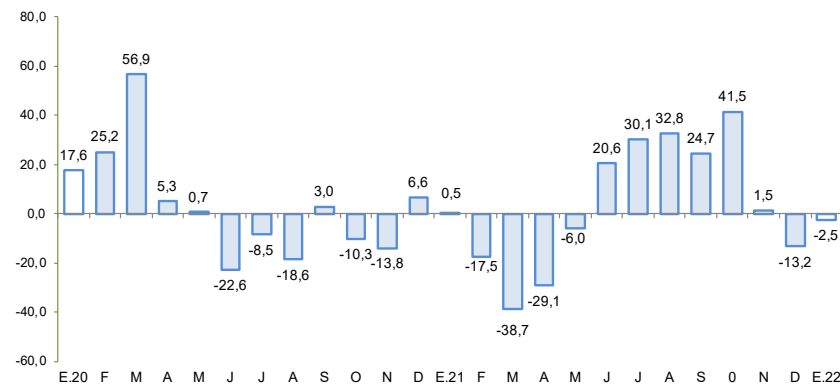

1/ Estimado a precios de 2007

Fuente: Ministerio de Agricultura y Riego

En enero de 2022, la producción minera aumentó 9,8 por ciento, principalmente por la mayor producción de oro (9,8 por ciento) y plata (17,3 por ciento).

Ayacucho: Producción Minera 1/

(Var. % real respecto al mismo periodo del año anterior)

Mineral	Estructura Porcentual 2020 2/	Enero			Contribución 3/
		2021	2022	Var.%	
Oro (Onzas troy)	56,1	24 544	26 947	9,8	5,1
Plata (Onzas troy)	15,3	534 107	626 246	17,3	3,5
Zinc (TMF)	25,5	3 468	3 781	9,0	2,2
Plomo (TMF)	2,5	508	268	-47,2	-1,4
Cobre (TMF)	0,7	25	47	89,1	0,4
SECTOR MINERÍA 2/	100,0			9,8	9,8

1/ Cifras preliminares.

2/ A precios de 2007.

3/ En base a la estructura porcentual de similar periodo de 2020.

Fuente: Ministerio de Energía y Minas.

Elaboración: BCRP, Sucursal Huancayo. Departamento de Estudios Económicos.

- La producción **minera** creció 9,8 por ciento en enero, principalmente por la mayor producción de oro (9,8 por ciento) y plata (17,3 por ciento), explicado por la mayor extracción de la Minera Apumayo y de la Compañía Minera Ares, respectivamente.
- En el primer mes del año, en términos de participación en el Valor Bruto de Producción (VBP) minero, destacó el oro con 52,4 por ciento, seguido de zinc (26,9 por ciento) y plata (24,8 por ciento).

Ayacucho: Crecimiento de la producción minera 1/

(Var. % real respecto a similar mes del año anterior)

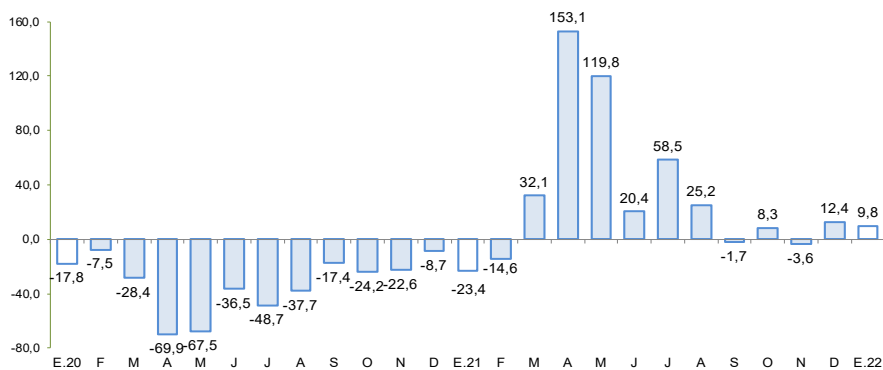

1/ Estimado a precios de 2007

Fuente: MINEM

Cotización internacional de oro

(US\$/oz.tr. promedio mensual – London Metal Exchange)

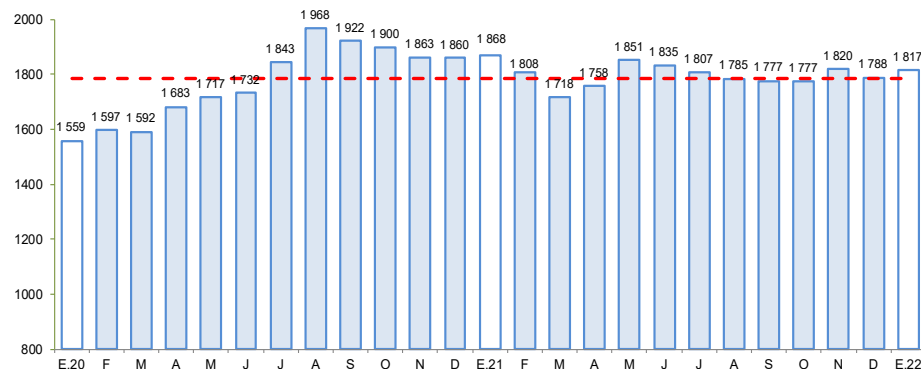

Fuente: Bloomberg.

Los despachos locales de cemento en enero disminuyeron 9,8 por ciento, por la menor ejecución de la inversión pública por parte del Gobierno Nacional.

Ayacucho: Despachos de cemento

(Var.% con respecto a similar mes del año anterior)

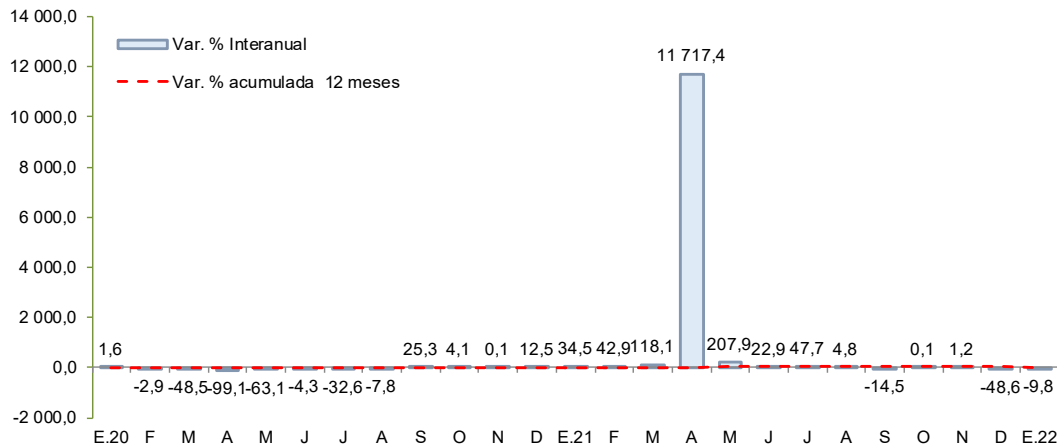

Fuente: UNACEM

- Los **despachos de cemento** en enero disminuyeron 9,8 por ciento frente a similar mes del año previo, debido a la menor ejecución por parte del Gobierno Nacional, pese a aumentar la ejecución en los gobiernos sub nacionales.

En enero, el crédito directo total en la región creció 8,9 por ciento con respecto a igual mes del año pasado, y en 0,1 por ciento con relación al mes previo. En términos interanuales, los créditos a empresas crecieron en 11,4 por ciento.

Ayacucho: Crédito Directo

(Saldos a fin de periodo)

	Estructura % Ene-22	Saldo en millones de soles con TCF 1/ Ene-22		Tasa de crecimiento (%)	
		Dic-21	Ene-22	Mes	12 Meses
Banco de la Nación	6,7	132	134	1,6	7,9
Agrobanco	1,3	24	25	3,0	73,8
Banca Múltiple	43,0	853	855	0,2	4,9
Instituciones No Bancarias	49,0	978	975	-0,3	11,8
Financieras	6,9	138	138	-0,7	-6,2
Cajas Municipales	39,0	777	776	-0,1	16,5
Cajas Rurales	3,1	62	62	-1,1	5,0
Edpymes	0,0	0	0	-	-100,0
Arrendamiento Financiero	0,0	0	0	-	-
TOTAL	100,0	1 988	1 990	0,1	8,9
Empresas	70,3	1 398	1 398	0,0	11,4
Personas	29,7	590	592	0,3	3,5
Consumo	24,9	493	496	0,6	4,9
Hipotecario	4,8	97	95	-1,2	-3,4
MN	97,3	1 934	1 935	0,1	7,1
ME	2,7	54	54	1,4	176,4
ME (Mill. US\$)		16	16	1,4	176,4

1/ Se utiliza tipo de cambio fijo (TCF) a diciembre 2019 (S/ 3,31 por dólar).

Fuente: SBS y AFP.

Elaboración: BCRP - Sucursal Huancayo. Departamento de Estudios Económicos.

- La **morosidad** al término de diciembre de 2021 se situó en 6,4 por ciento, siendo mayor en 0,8 puntos porcentuales respecto a igual mes del año previo. Los ratios más altos se registraron en las Cajas Rurales (9,4 por ciento) y en Agrobanco (14,4 por ciento).

Ayacucho: Crecimiento del crédito directo

(Var.% nominal con respecto a similar mes del año anterior)

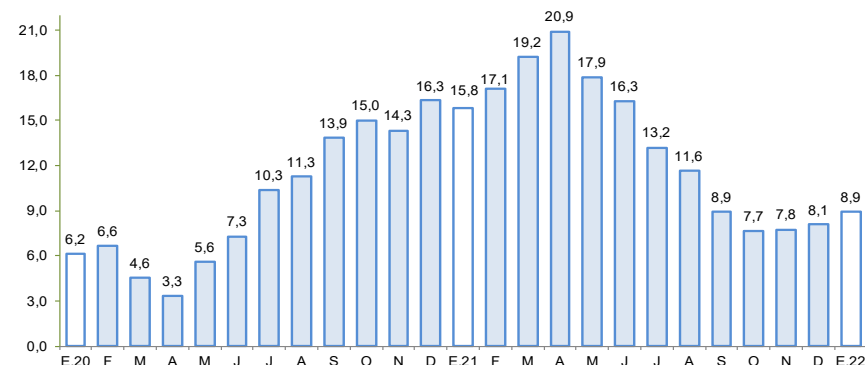

Fuente: SBS y AFP.

Ayacucho: Tasa de morosidad 1/

(Porcentaje)

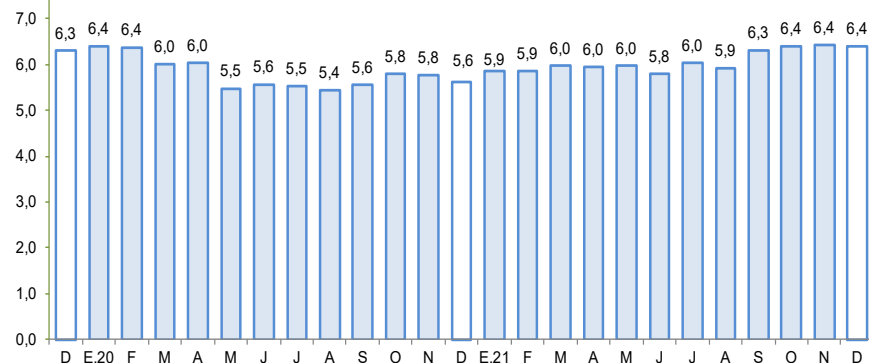

1/ Morosidad = (créditos vencidos + créditos en cobranza judicial) / colocaciones brutas.

Fuente: SBS y AFP.

En enero, los depósitos crecieron en 1,5 por ciento interanual, pero disminuyeron en 0,1 por ciento con relación al mes anterior. En términos interanuales, se observó mayores captaciones de depósitos de ahorro (1,9 por ciento) y a plazo (3,4 por ciento).

Ayacucho: Depósitos (Saldos a fin de periodo)

	Estructura % Ene-22	Saldo en millones de soles con TCF 1/		Tasa de crecimiento (%)	
		Dic-21	Ene-22	Mes	12 Meses
Banco de la Nación	37,9	637	629	-1,2	11,5
Banca Múltiple	42,2	682	700	2,6	-8,7
Instituciones No Bancarias	19,8	340	328	-3,5	8,7
Financieras	1,3	20	21	1,8	3,4
Cajas Municipales	18,1	312	300	-4,0	8,9
Cajas Rurales	0,5	7	8	2,0	17,9
TOTAL	100,0	1 659	1 657	-0,1	1,5
Vista	25,3	404	420	4,1	-0,4
Ahorro	60,6	1 026	1 004	-2,2	1,9
A plazo	14,1	229	233	1,6	3,4
MN	93,7	1 561	1 553	-0,6	0,2
ME	6,3	98	104	7,1	26,5
ME (Mill. US\$)		29	32	7,1	26,5

1/ Se utiliza tipo de cambio fijo (TCF) a diciembre 2019 (S/ 3,31 por dólar).

Fuente: SBS y AFP.

Elaboración: BCRP - Sucursal Huancayo. Departamento de Estudios Económicos.

Ayacucho: Crecimiento de los depósitos (Var. % nominal con respecto a similar mes del año anterior)

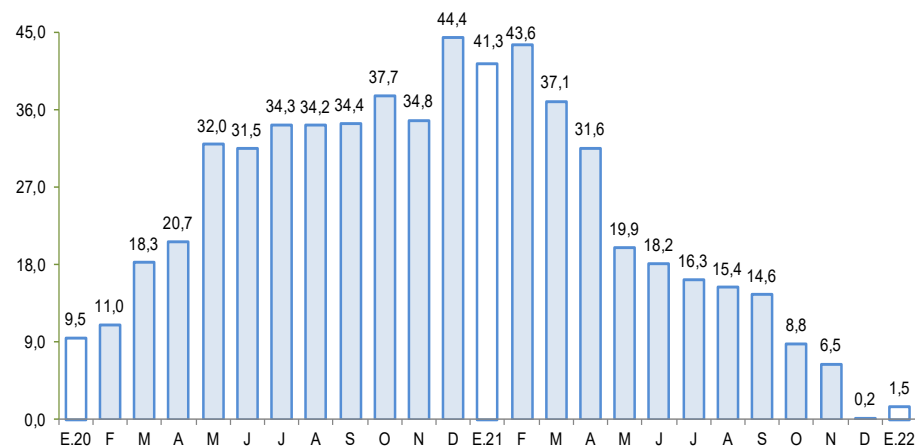

Fuente: SBS y AFP

La inversión pública disminuyó 37,1 por ciento en enero de 2022 por la menor ejecución en todos los niveles de gobierno.

Ayacucho: Ejecución del Presupuesto de Inversiones 1/ 2/ (En millones de soles)

	Enero		
	2 021	2 022	Var % real
Gobierno Nacional	4,5	3,2	-34,0
Gobierno Regional	5,1	5,1	-4,1
Gobiernos locales	6,9	2,7	-63,3
Inversión Pública	16,5	11,0	-37,1

1/ Información actualizada al 31 de enero de 2022

2/ Comprende la adquisición de activos no financieros.

Fuente: MEF

Elaboración: BCRP - Sucursal Huancayo.

Ayacucho: Crecimiento de la Ejecución del Presupuesto de Inversiones (Var. % real)

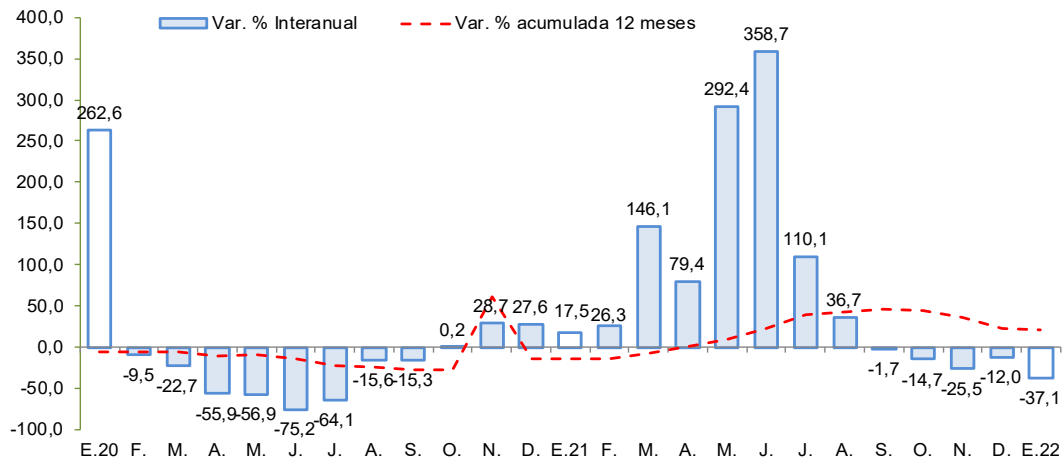

Fuente: MEF

- La **inversión pública** correspondiente a los tres niveles de gobierno totalizó en enero S/ 11,0 millones, mostrando una disminución de 37,1 por ciento interanual. Esta contracción se explicó principalmente por la menor ejecución del Gobierno Nacional (-34,0 por ciento) y de los municipios (-63,3 por ciento).
- Entre los **principales proyectos** que se ejecutaron en enero de 2022 destacaron en el Gobierno Nacional, “Rehabilitación y mejoramiento de la carretera Ayacucho - Abancay” con S/ 1,0 millones de gasto; “Rehabilitación y mejoramiento de la carretera Quinua - San Francisco” con S/ 825,4 mil en gasto devengado; y “Creación del Puente Vehicular Interregional Pampas de las vías departamentales Ay 105 y Ap 105 en las localidades de Incachaca y Chacabamba, distritos de Saurama y Uranmarca, provincias de Vilcas Huamán y Chincheros de Ayacucho y Apurímac” con S/ 574,4 mil de gasto devengado.
- En el Gobierno Regional, “Ampliación y mejoramiento de la prestación de servicios educativos del nivel inicial en las I.E. 38256, I.E. 38266, I.E. 39013 y I.E. 38604, en los distritos de Huanta e Iguain, provincia de Huanta” con S/ 2,3 millones de gasto; “Mejoramiento y ampliación de los servicios de salud, del Hospital de Apoyo de Huanta Daniel Alcides Carrión” con un devengado de S/ 711,0 mil y “Mejoramiento de la capacidad resolutive del Hospital San Miguel, segundo nivel de atención, La Mar” con S/ 604,7 mil en gasto devengado.
- En los gobiernos locales, “Mejoramiento y ampliación del servicio de vigilancia, prevención de delitos y violencia en el distrito de Ayacucho” con un devengado de S/ 295,3 mil; “Mejoramiento de la capacidad resolutive del Centro de Salud de Pampa Cangallo, primer nivel de atención, provincia de Cangallo” con un gasto devengado de S/ 260,8 mil; y “Mejoramiento del servicio de educación secundaria en la I.E. Felipe Guamán Poma de Ayala del distrito de Huancaraylla, provincia de Víctor Fajardo” con un devengado de S/ 211,8 mil.