

**BANCO CENTRAL DE RESERVA DEL PERÚ**  
SUCURSAL HUANCAYO



**PASCO: Síntesis de Actividad Económica**  
**Noviembre 2021<sup>1</sup>**

**Departamento de Estudios Económicos**

---

<sup>1</sup> En el presente informe participaron Francisco Callupe Casaño y Joel Jovani Turco Quinto.

## ÍNDICE

*Página*

<b>RESUMEN EJECUTIVO.....</b>	<b>3</b>
<b>I. ACTIVIDAD PRODUCTIVA.....</b>	<b>5</b>
1. Actividad primaria.....	5
1.1 Sector agropecuario.....	5
1.2 Sector minería.....	7
2. Otros indicadores sectoriales.....	8
2.1 Sector construcción.....	8
2.2 Arribos a los establecimientos de hospedaje.....	8
<b>II. CRÉDITOS Y DEPÓSITOS .....</b>	<b>9</b>
1. Créditos.....	9
2. Depósitos .....	11
<b>III. EJECUCIÓN DEL PRESUPUESTO PÚBLICO .....</b>	<b>12</b>
1. Ejecución del Presupuesto Público de Gastos Corrientes .....	12
2. Ejecución del Presupuesto Público de Inversiones .....	12
<b>IV. ANEXOS .....</b>	<b>15</b>



## RESUMEN EJECUTIVO

---

### Principales hechos de importancia

- En noviembre, el **sector minero** creció en 2,1 por ciento interanual, ante el incremento de la producción de cobre (0,5 por ciento), oro (80,5 por ciento), plata (9,6 por ciento) y plomo (2,1 por ciento). Asimismo, el **sector agropecuario** aumentó en 18,6 por ciento interanual en noviembre, sustentado en el aumento de las actividades agrícola (29,1 por ciento) y pecuaria (1,3 por ciento).
- En cuanto a los **otros indicadores de actividad económica**, en noviembre se incrementaron los despachos de cemento (40,0 por ciento), inversión pública (1,0 por ciento) y el crédito total (5,6 por ciento); mientras que se redujeron el crédito de consumo (-3,6 por ciento) y crédito hipotecario (-3,0 por ciento).

### Actividad primaria

- El **sector agropecuario** evidenció un crecimiento de 18,6 por ciento interanual en noviembre, sustentado en el aumento de las actividades agrícola (29,1 por ciento) y pecuaria (1,3 por ciento). Entre enero y noviembre, el sector se incrementó en 12,8 por ciento respecto a similar periodo de 2020, ante la mayor producción en los subsectores agrícola (15,5 por ciento) y pecuario (2,5 por ciento).
- La **actividad minera** mostró un resultado positivo luego de reducirse dos meses consecutivos. En noviembre, creció en 2,1 por ciento interanual, ante el incremento en la producción de cobre (0,5 por ciento), oro (80,5 por ciento), plata (9,6 por ciento) y plomo (2,1 por ciento). Entre enero y noviembre, aumentó en 20,5 por ciento, explicado por la mayor producción de cobre (34,3 por ciento), oro (82,0 por ciento), zinc (7,8 por ciento), plata (37,1 por ciento) y plomo (1,5 por ciento), debido al incremento en las unidades mineras de Nexa El Porvenir, El Brocal, Administradora Cerro, Compañía Chungar, Óxidos de Pasco y Pan American Silver, principalmente.

### Otros indicadores de actividad económica

- Los **despachos de cemento** registraron resultados positivos por catorce meses consecutivos luego de otros catorce meses de reducciones continuas. En noviembre, crecieron en 40,0 por ciento interanual, debido a una mayor ejecución de obras públicas, principalmente por parte del Gobierno Nacional. Entre enero y noviembre, los despachos de cemento aumentaron en 72,3 por ciento respecto a similar periodo de 2020, asociado al mayor desempeño de la inversión pública en todos los niveles de gobierno.
- El **crédito directo total** en noviembre (S/ 922 millones), creció en 5,6 por ciento interanual, sobresaliendo los mayores montos otorgados por la Banca Múltiple e instituciones no bancarias. Por tipo, crecieron los créditos a empresas (11,2 por ciento), no obstante la reducción en los créditos de consumo (-3,6 por ciento) e hipotecario (-3,0 por ciento).
- La **inversión pública** de noviembre (S/ 58 millones) creció en 1,0 por ciento interanual, ante los incrementos en los gobiernos, Nacional (138,6 por ciento) y Regional (2,8 por ciento). Entre enero y noviembre, la inversión pública acumuló una ejecución de S/ 393 millones, mayor en 36,2 por ciento respecto a similar periodo de 2020, ante el incremento de devengados en el Gobierno Nacional (84,9 por ciento), Gobierno Regional (27,9 por ciento) y los municipios (9,0 por ciento).

**CUADRO N° 1**  
**PASCO: OTROS INDICADORES DE ACTIVIDAD ECONÓMICA**  
 (Variación % respecto a similar mes del año anterior)

	Jun.21	Jul.21	Ago.21	Set.21	Oct.21	Nov.21
Despachos de cemento 1/	↑ 91,0	↑ 53,4	↑ 38,9	↑ 62,7	↑ 38,4	↑ 40,0
Crédito total 2/	↑ 6,5	↑ 5,1	↑ 4,7	↑ 4,6	↑ 5,0	↑ 5,6
Crédito de consumo 2/	↓ -6,9	↓ -6,2	↓ -6,0	↓ -5,1	↓ -4,5	↓ -3,6
Crédito hipotecario 2/	↓ -0,7	↓ -1,9	↓ -1,7	↑ 0,1	↓ 0,0	↓ -3,0
Inversión pública 1/	↑ 275,2	↑ 15,8	↑ 19,2	↓ 16,6	↓ 25,3	↑ 1,0

1/ En términos reales.

2/ En términos nominales.

Fuentes: UNACEM, MINCETUR, SBS y MEF.



## I. ACTIVIDAD PRODUCTIVA

### 1. Actividad primaria

#### 1.1 Sector agropecuario

- La actividad agropecuaria creció en 18,6 por ciento interanual en noviembre, sustentado en el aumento de las actividades agrícola (29,1 por ciento) y pecuaria (1,3 por ciento). Entre enero y noviembre, se incrementó en 12,8 por ciento respecto a similar periodo de 2020, ante la mayor producción en los subsectores agrícola (15,5 por ciento) y pecuario (2,5 por ciento).
- El sub sector agrícola aumentó en 29,1 por ciento interanual en el mes, explicado por la mayor oferta al mercado interno (20,7 por ciento), y del dirigido al mercado externo y agroindustria (126,9 por ciento); destacando en el primer caso, el incremento en la producción de rocoto, plátano, granadilla, caigua, alfalfa y palta; mientras que, en el segundo, aumentó por cacao y maíz amarillo duro. Entre enero y noviembre, creció en 15,5 por ciento, debido a la mayor producción para el mercado interno (15,7 por ciento), y para el mercado externo y agroindustria (16,3 por ciento); destacando en el primer caso, los incrementos de rocoto, plátano, granadilla, papa, palta, olluco, alfalfa y ají; y en el segundo, por café, cacao y maíz amarillo duro.

**CUADRO N° 2**  
**PASCO: SECTOR AGROPECUARIO 1/**  
(Miles de Toneladas)

Subsectores	Estructura Porcentual 2019 /2	Noviembre			Enero - Noviembre		
		2 020	2 021	Var. %	2 020	2 021	Var. %
<b>AGRÍCOLA</b>	<b>78,4</b>			<b>29,1</b>			<b>15,5</b>
<b>Orientada al mercado interno 2/</b>	<b>59,5</b>			<b>20,7</b>			<b>15,7</b>
Papa	16,6	2,9	2,5	-11,2	171,3	178,0	3,9
Plátano	5,3	6,5	6,8	3,7	66,2	74,2	12,0
Yuca	4,3	5,8	4,2	-27,8	62,7	51,8	-17,3
Rocoto	10,2	2,2	4,5	102,7	28,0	50,0	78,5
Granadilla	6,4	2,2	2,9	28,3	21,9	28,0	27,8
Zapallo	1,2	1,4	1,4	-1,2	12,8	12,2	-5,2
Maíz Choclo	1,5	0,1	0,1	0,0	11,9	10,4	-12,6
Olluco	0,8	0,0	0,0	-	6,8	8,1	19,6
<b>Orientada al mercado externo y agroindustria 2/</b>	<b>18,9</b>			<b>126,9</b>			<b>16,3</b>
Café	11,9	0,0	0,0	-	13,2	14,9	12,8
Maíz A. Duro	0,8	0,0	0,1	200,2	4,8	6,0	26,0
Cacao	4,8	0,2	0,4	125,7	3,6	4,6	26,9
<b>PECUARIO</b>	<b>21,6</b>			<b>1,3</b>			<b>2,5</b>
Vacuno 3/	5,4	0,3	0,3	-0,6	3,3	3,3	0,6
Ave 3/	0,6	0,1	0,1	-6,3	0,6	0,6	-3,6
Ovino 3/	2,5	0,1	0,1	0,4	1,2	1,2	0,9
Leche	6,3	3,1	3,1	2,0	34,8	35,9	3,0
<b>SECTOR AGROPECUARIO</b>	<b>100,0</b>			<b>18,6</b>			<b>12,8</b>

1/ Cifras preliminares.

2/ Estimado a precios de 2007.

3/ Peso neto.

Fuente: MINAGRI.

Elaboración: BCRP - Sucursal Huancayo. Departamento de Estudios Económicos.

- La producción pecuaria creció en 1,3 por ciento interanual en el mes, debido a la mayor producción de leche, fibra de llama, fibra de alpaca y carnes de, porcino, ovino y alpaca. Entre enero y noviembre, aumentó en 2,5 por ciento respecto de similar periodo de 2020, sustentado en el incremento de la producción de leche, fibra de llama y carnes de, porcino, alpaca, vacuno, ovino, llama y caprino. La mayor producción de leche, y carnes de vacuno y porcino, se concentran en la provincia de Oxapampa por ostentar un clima adecuado y disponibilidad de pastos; mientras que, la oferta de lana y, carnes de ovino y alpaca, provienen de las provincias de Pasco y Daniel Alcides Carrión.
- En cuanto al avance de las siembras, correspondiente a la actual campaña agrícola (2021-2022), se instalaron 20 800 hectáreas, menor en 1 313 hectáreas (-5,9 por ciento) respecto a similar periodo de la campaña anterior (2020-2021), debido a menores instalaciones de cultivos transitorios (1 334 hectáreas o 6,3 por ciento menos), contrarrestado parcialmente por las mayores siembras de cultivos permanentes (20 hectáreas o 1,9 por ciento más); destacando en el primero, las reducciones de papa, olluco, oca, haba grano seco y zapallo, explicados por los mayores precios de los fertilizantes y semillas; mientras que, en el segundo, influenciado por el incremento de siembras de pasto rye grass, granadilla, rocoto y pasto dactilys.

**CUADRO N° 3**  
**PASCO: SUPERFICIE SEMBRADA 1/**  
(Hectáreas)

	Campaña Agrícola 2/		Variación	
	2020-2021	2021-2022	Absoluta	Porcentual
<b>Cultivos Transitorios</b>	<b>21 056</b>	<b>19 722</b>	<b>-1 334</b>	<b>-6,3</b>
Papa	9 028	7 690	-1 338	-14,8
Maíz A. Duro	2 524	2 770	246	9,7
Yuca	2 056	2 592	536	26,1
Maíz Amiláceo	1 636	1 673	37	2,3
Maíz Choclo	804	837	33	4,1
Olluco	825	766	-59	-7,2
Oca	674	603	-71	-10,5
Haba Grano Seco	606	592	-14	-2,3
Frijol Grano Seco	249	456	207	83,1
Zapallo	375	366	-9	-2,4
Otros	2 279	1 377	-902	-39,6
<b>Cultivos Permanentes</b>	<b>1 058</b>	<b>1 078</b>	<b>20</b>	<b>1,9</b>
Rocoto	409	530	121	29,6
Granadilla	297	275	-22	-7,4
Plátano	236	163	-73	-30,9
Pasto rye Grass	26	52	26	99,8
Pasto dactilys	20	35	15	75,4
Otros	70	23	-47	-66,5
<b>TOTAL</b>	<b>22 114</b>	<b>20 800</b>	<b>-1 313</b>	<b>-5,9</b>

1/ Cifras preliminares.

2/ De agosto a noviembre.

Fuente: Dirección Regional de Agricultura - Pasco.

Elaboración: BCRP - Sucursal Huancayo. Departamento de Estudios Económicos.



## 1.2 Sector minería

- La producción minera registró un resultado positivo luego de reducirse dos meses consecutivos. En noviembre, creció en 2,1 por ciento interanual, ante el incremento en la producción de cobre (0,5 por ciento), oro (80,5 por ciento), plata (9,6 por ciento) y plomo (2,1 por ciento). En cobre, explicado por la mayor producción de las empresas Compañía Chungar, Administradora Cerro y Nexa El Porvenir; en oro, por Óxidos de Pasco, Nexa Atacocha y Nexa El Porvenir; en plata, por El Brocal, Administradora Cerro y Nexa El Porvenir; y en plomo, por Nexa El Porvenir, El Brocal y Compañía Chungar. El resultado del mes se contrarrestó parcialmente por la menor producción de zinc (-6,4 por ciento).
- Entre enero y noviembre, aumentó en 20,5 por ciento, explicado por la mayor producción de cobre (34,3 por ciento), oro (82,0 por ciento), zinc (7,8 por ciento), plata (37,1 por ciento) y plomo (1,5 por ciento), debido al incremento en las unidades mineras de Nexa El Porvenir, El Brocal, Administradora Cerro, Compañía Chungar, Óxidos de Pasco y Pan American Silver, principalmente.
- Entre enero y noviembre, a precios de 2007, la producción de zinc significó el 35 por ciento del VBP minero, seguido por cobre (26 por ciento), plata (22 por ciento), plomo (13 por ciento) y oro (4 por ciento).

**CUADRO N° 4**  
**PASCO: SECTOR MINERÍA 1/**  
(Variación % real respecto a similar periodo del año anterior)

	Estructura <sup>2/</sup>	Noviembre				Enero - Noviembre			
		2020	2021	Var. %	Contrib. %	2020	2021	Var. %	Contrib. %
Cobre (TMR)	23,7	4 137	4 158	0,5	0,1	33 949	45 576	34,3	8,1
Oro (Kg.R)	2,3	107	194	80,5	2,1	849	1 545	82,0	1,9
Zinc (TMR)	39,5	15 321	14 345	-6,4	-2,4	143 384	154 545	7,8	3,1
Plata (Kg.R)	19,6	47 546	52 099	9,6	2,0	388 727	532 950	37,1	7,1
Plomo (TMR)	14,9	6 720	6 861	2,1	0,3	66 340	67 364	1,5	0,2
<b>Total 1/ 2/</b>	<b>100,0</b>			<b>2,1</b>	<b>2,1</b>			<b>20,5</b>	<b>20,5</b>

1/ Cifras preliminares.

2/ A precios de 2007.

Fuente: INEI y MINEM.

Elaboración: BCRP - Sucursal Huancayo. Departamento de Estudios Económicos.

**GRÁFICO N° 1**  
**PASCO: CRECIMIENTO DE LA PRODUCCIÓN MINERA**  
(Variación % real respecto a similar mes del año anterior)

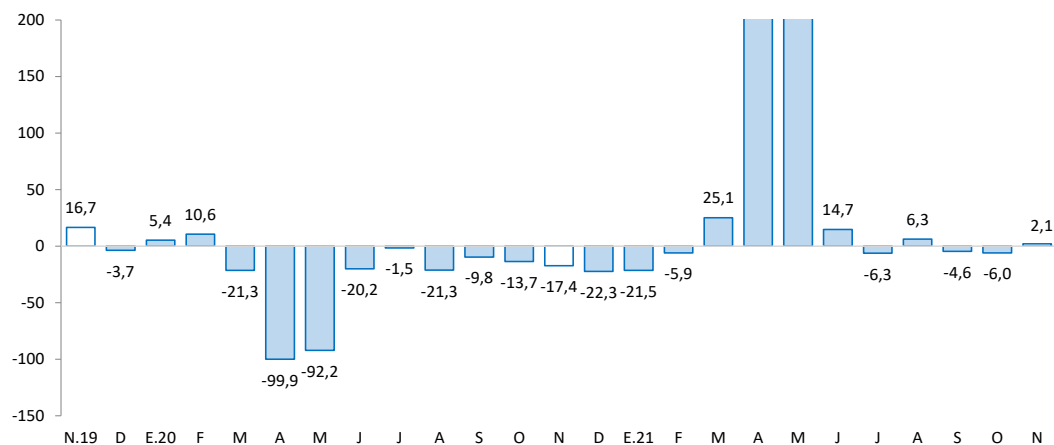

Fuente: MINEM.

Elaboración: BCRP - Sucursal Huancayo. Departamento de Estudios Económicos.

## 2. Otros indicadores sectoriales

### 2.1 Sector construcción

- Los despachos de cemento registraron resultados positivos por catorce meses consecutivos luego de otros catorce meses de reducciones continuas. En noviembre, crecieron en 40,0 por ciento interanual, debido a una mayor ejecución de obras públicas, principalmente por parte del Gobierno Nacional.
- Entre enero y noviembre, los despachos de cemento aumentaron en 72,3 por ciento respecto a similar periodo de 2020, asociado al mayor desempeño de la inversión pública en todos los niveles de gobierno, toda vez que en 2020 las obras estuvieron suspendidas más de tres meses por el confinamiento ante el COVID-19.

**GRÁFICO N° 2**  
**PASCO: CRECIMIENTO DE LOS DESPACHOS DE CEMENTO**  
 (Variación % real respecto a similar mes del año anterior)

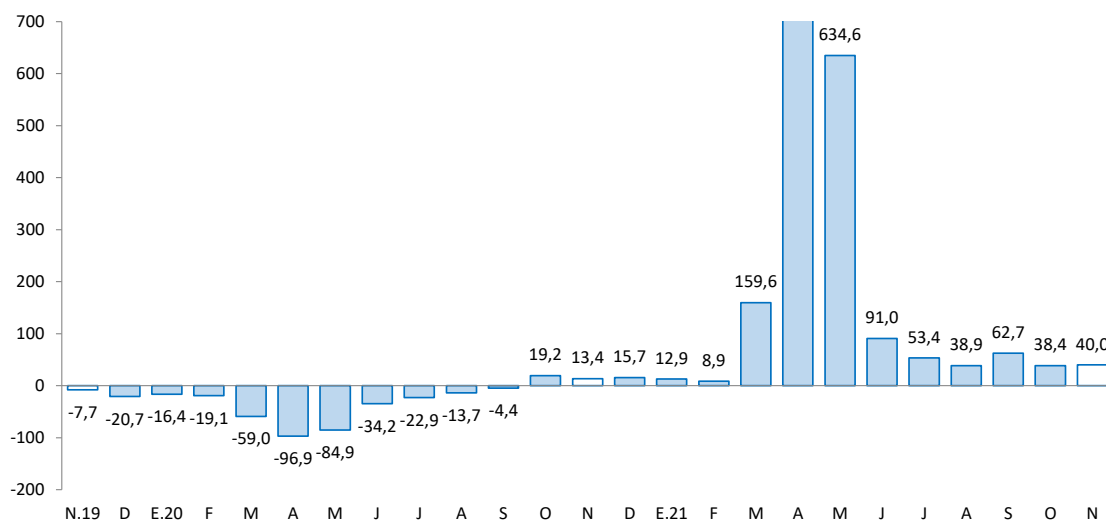

Fuente: UNACEM.

Elaboración: BCRP - Sucursal Huancayo. Departamento de Estudios Económicos.

### 2.2 Arribos a los establecimientos de hospedaje

- En octubre, el número de arribos a los establecimientos de hospedaje (27,1 miles) decreció en 5,2 por ciento interanual, explicado por la menor afluencia de visitantes nacionales (-5,2 por ciento), no obstante el incremento de visitantes extranjeros (9,5 por ciento). Entre enero y octubre, aumentó en 135,3 por ciento respecto de similar periodo de 2020, ante los mayores arribos de visitantes nacionales (135,4 por ciento) y extranjeros (76,5 por ciento). El departamento cuenta con importantes atractivos turísticos ubicados en la zona ceja de selva y selva (provincia de Oxapampa), así como en la localidad de Huayllay, provincia de Pasco, en la que se encuentran los atractivos turísticos del Bosque de Piedras y los Baños Termales de Calera.
- Del total de arribos entre enero y octubre, el 99 por ciento fueron nacionales, de los cuales el 40 por ciento procedió de Lima Metropolitana, seguido de Pasco (29 por ciento), Junín (10 por ciento), Huánuco (7 por ciento) y Lima Provincias (4 por ciento). Asimismo, del total de visitantes extranjeros, el 31 por ciento procedió de Estados Unidos, seguido de Venezuela (13 por ciento), España (11 por ciento), Colombia (8 por ciento), Bolivia (5 por ciento) y Argentina (5 por ciento).





**GRÁFICO N° 3**  
**PASCO: CRECIMIENTO DE ARRIBOS A ESTABLECIMIENTOS DE HOSPEDAJE**  
(Variación %)

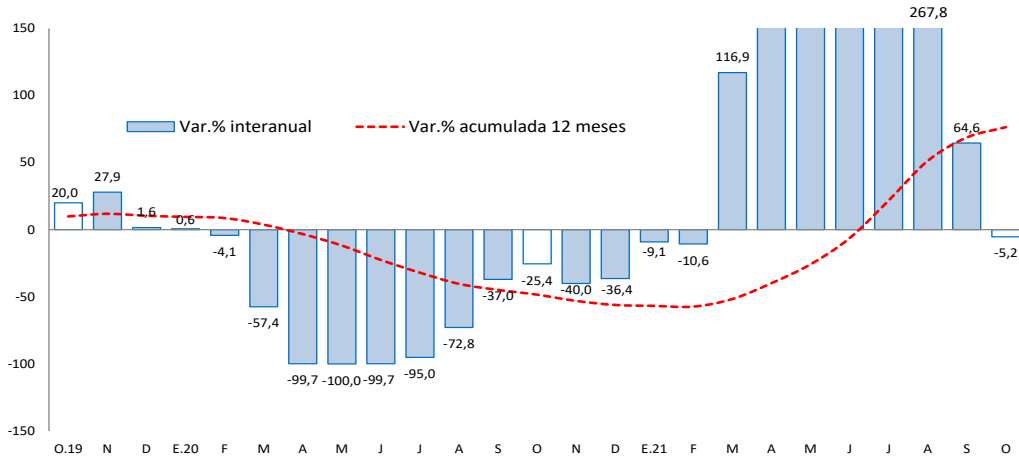

Fuente: MINCETUR.

Elaboración: BCRP - Sucursal Huancayo. Departamento de Estudios Económicos.

## II. CRÉDITOS Y DEPÓSITOS

### 1. Créditos

- Los créditos en Pasco al término de noviembre registraron un incremento de 5,6 por ciento comparado a igual mes de 2020, y en 1,4 por ciento respecto al mes anterior. El incremento interanual se explicó por mayores montos otorgados a empresas (11,2 por ciento), sustentado por la mayor demanda de micro y pequeñas empresas en la Banca Múltiple y Cajas Municipales; contrarrestado parcialmente por la reducción en créditos de consumo (-3,6 por ciento) e hipotecario (-3,0 por ciento). Respecto al mes previo, aumentó en 1,4 por ciento, influenciado por los mayores créditos a empresas (2,5 por ciento), no obstante la reducción en consumo (-0,1 por ciento) e hipotecario (-2,8 por ciento).

**CUADRO N° 6**  
**PASCO: CRÉDITO DIRECTO**  
(Saldos en millones de soles)

	Estructura % nov-21	Saldo en millones de soles con TCF 1/		Tasa de crecimiento (%)	
		oct-21	nov-21	Mes	12 Meses
<b>Banco de la Nación<sup>2/</sup></b>	3,7	34	34	0,8	-0,2
<b>Agrobanco<sup>3/</sup></b>	1,8	17	17	1,0	1,0
<b>Banca Múltiple</b>	45,7	416	421	1,3	3,5
<b>Instituciones No Bancarias</b>	48,7	442	449	1,6	8,4
Financieras	11,0	101	101	0,6	-9,3
Cajas Municipales	36,2	327	333	1,9	14,6
Cajas Rurales	1,6	14	14	1,0	21,8
Edpymes	0,0	0	0	-	-
<b>Total</b>	<b>100,0</b>	<b>909</b>	<b>922</b>	<b>1,4</b>	<b>5,6</b>
<b>Empresas</b>	<b>65,2</b>	<b>586</b>	<b>601</b>	<b>2,5</b>	<b>11,2</b>
<b>Personas</b>	<b>34,8</b>	<b>323</b>	<b>321</b>	<b>-0,6</b>	<b>-3,5</b>
Consumo	28,8	265	265	-0,1	-3,6
Hipotecario	6,1	58	56	-2,8	-3,0
MN	96,7	883	892	1,0	5,7
ME	3,3	26	30	15,0	3,6
ME (Mill. US\$)		8	9	15,0	3,6

1/ Se utiliza tipo de cambio fijo (TCF) a diciembre de 2019 (S/ 3,31 por dólar).

2/ Considera sólo los créditos de consumo e hipotecario.

3/ No considera los créditos a las demás empresas del sistema financiero

Fuente: SBS.

Elaboración: BCRP - Sucursal Huancayo. Departamento de Estudios Económicos.

- Por **tipo de moneda**, en noviembre, los créditos estuvieron conformados en un 96,7 por ciento por moneda nacional, los que interanualmente crecieron en 5,7 por ciento, debido a mayores montos otorgados para empresas. En moneda extranjera (que representó el 3,3 por ciento restante), interanualmente registró un crecimiento de 3,6 por ciento, influenciado por los mayores créditos hipotecarios en esta moneda.

**GRÁFICO Nº 4**  
**PASCO: CRECIMIENTO DEL CRÉDITO DIRECTO**  
 (Variación % respecto a similar mes del año anterior)

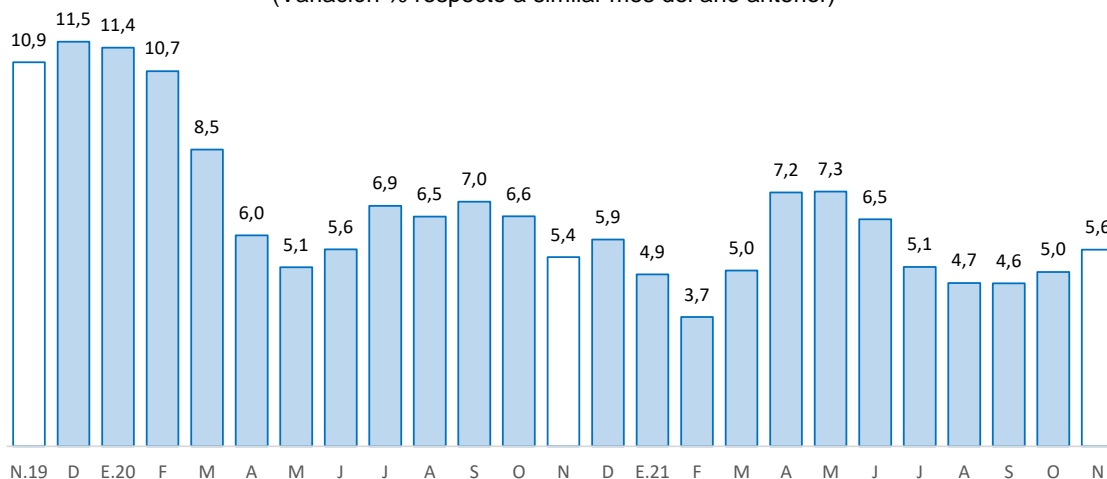

Fuente: SBS y AFP.

Elaboración: BCRP - Sucursal Huancayo. Departamento de Estudios Económicos.

- La **cartera morosa** al mes de octubre alcanzó 6,9 por ciento, menor en 0,2 de punto porcentual respecto a octubre de 2020. Los mayores ratios se registraron en Agrobanco (79,7 por ciento), Cajas Rurales (16,3 por ciento), Banca Múltiple (7,5 por ciento), Financieras (4,7 por ciento), Banco de la Nación (3,1 por ciento) y Cajas Municipales (2,8 por ciento).

**GRÁFICO Nº 5**  
**PASCO: TASA DE MOROSIDAD 1/ 2/**  
 (En porcentaje)

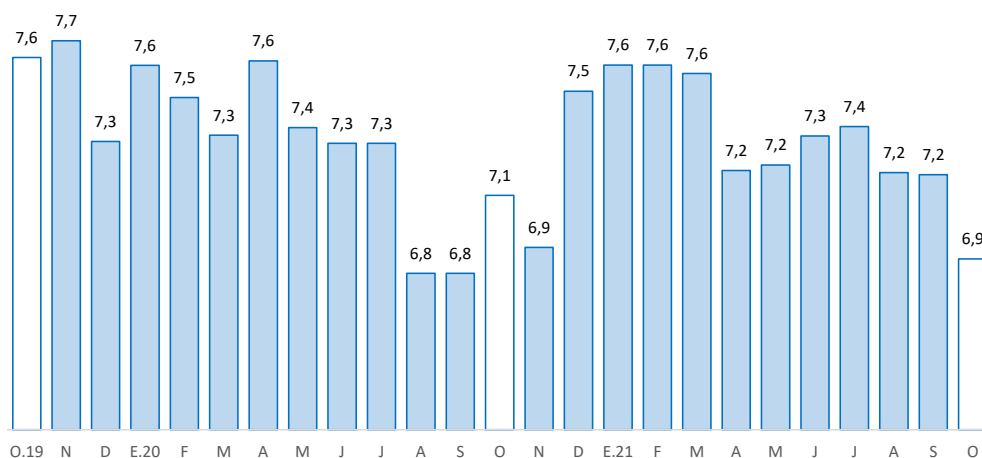

1/ Morosidad = (créditos vencidos + créditos en cobranza judicial) / colocaciones brutas.

2/ Preliminar.

Fuente: SBS y AFP.

Elaboración: BCRP - Sucursal Huancayo. Departamento de Estudios Económicos.



## 2. Depósitos

- En cuanto a los depósitos, en noviembre aumentaron en 14,4 por ciento respecto de similar mes de 2020, mientras que se redujo en 0,1 por ciento comparado al mes previo. El incremento interanual se debió a los mayores montos en depósitos a la vista (32,5 por ciento) y en ahorro (18,8 por ciento), no obstante la reducción en depósitos a plazo (-10,8 por ciento); en depósitos a la vista y en ahorro, influenciados por la Banca Múltiple y Banco de la Nación. Respecto al mes previo, se asoció a menores depósitos a la vista (-1,6 por ciento) y en ahorro (-0,7 por ciento), contrarrestado parcialmente por el incremento de créditos a plazo (3,7 por ciento). Según composición, los depósitos en ahorro concentraron el 56,8 por ciento del total, seguido por los depósitos a la vista (24,3 por ciento) y a plazo (19,0 por ciento).

**CUADRO Nº 7**  
**PASCO: DEPÓSITOS**  
(Saldos en millones de soles)

	Estructura % nov-21	Saldo en millones de soles con TCF 1/		Tasa de crecimiento (%)	
		oct-21	nov-21	Mes	12 Meses
<b>Banco de la Nación</b>	<b>28,8</b>	<b>258</b>	<b>260</b>	<b>1,0</b>	<b>17,4</b>
<b>Banca Múltiple</b>	<b>50,5</b>	<b>463</b>	<b>457</b>	<b>-1,4</b>	<b>15,9</b>
<b>Instituciones No Bancarias</b>	<b>20,7</b>	<b>185</b>	<b>188</b>	<b>1,4</b>	<b>7,4</b>
Financieras	2,8	25	26	4,8	11,8
Cajas Municipales	17,7	158	160	1,0	6,5
Cajas Rurales	0,2	2	2	-8,8	27,0
<b>TOTAL</b>	<b>100,0</b>	<b>906</b>	<b>905</b>	<b>-0,1</b>	<b>14,4</b>
Vista	24,3	223	219	-1,6	32,5
Ahorro	56,8	517	514	-0,7	18,8
A plazo	19,0	166	172	3,7	-10,8
MN	90,3	817	817	-0,1	13,3
ME	9,7	89	88	-0,9	26,0
ME (Mill. US\$)		27	27	-0,9	26,0

1/ Se utiliza tipo de cambio fijo (TCF) a diciembre de 2019 (S/ 3,31 por dólar).

Fuente: SBS.

Elaboración: BCRP - Sucursal Huancayo. Departamento de Estudios Económicos.

**GRÁFICO Nº 6**  
**PASCO: CRECIMIENTO DE LOS DEPÓSITOS**  
(Variación % respecto a similar mes del año anterior)

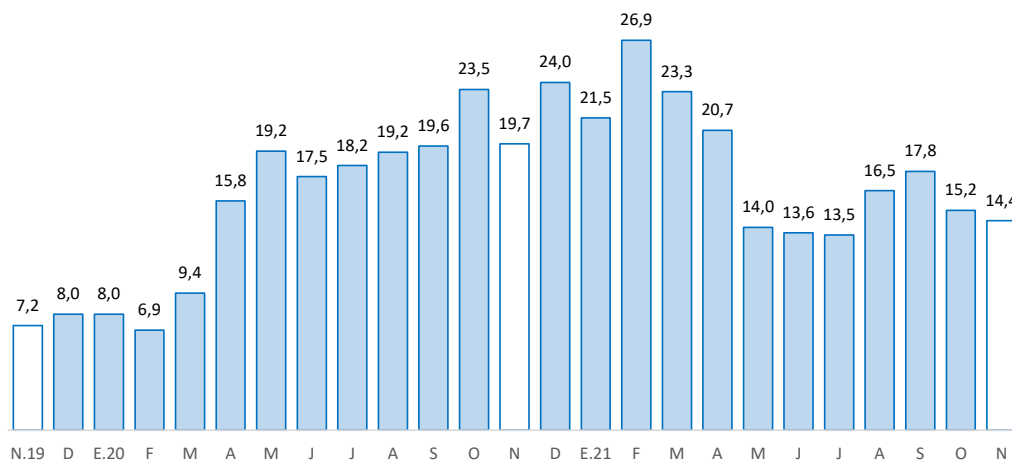

Fuente: SBS y AFP.

Elaboración: BCRP - Sucursal Huancayo. Departamento de Estudios Económicos.

- Por **institución financiera**, destacó la Banca Múltiple con una participación de 50,5 por ciento de los depósitos en noviembre, seguido del Banco de la Nación (28,8 por ciento) y las empresas no bancarias (20,7 por ciento).
- Por **tipo de moneda**, los depósitos en moneda nacional, que conformaron un 90,3 por ciento de participación, registraron un crecimiento de 13,3 por ciento interanual en noviembre; asimismo, en moneda extranjera, con un 9,7 por ciento de participación, aumentó en 26,0 por ciento.

### III. EJECUCIÓN DEL PRESUPUESTO PÚBLICO

#### 1. Ejecución del Presupuesto Público de Gastos Corrientes

- La ejecución presupuestal del gasto corriente no financiero del mes (S/ 96 millones) decreció en 20,1 por ciento interanual, influenciado por todos los niveles de gobierno. En el Gobierno Nacional (-21,9 por ciento), explicado por las menores transferencias; en el Gobierno Regional (-9,6 por ciento), por remuneraciones, y compras de bienes y servicios; y en los municipios (-37,6 por ciento), por compras de bienes y servicios.
- Entre enero y noviembre, sumó S/ 989 millones, registrando una reducción de 2,4 por ciento respecto a similar periodo de 2020, ante los menores montos devengados en el Gobierno Nacional (-12,6 por ciento), debido a la reducción de devengados en remuneraciones y transferencias. El resultado del acumulado se contrarrestó parcialmente por los mayores gastos en el Gobierno Regional (7,7 por ciento) y municipios (4,2 por ciento); en el primer caso, explicado por remuneraciones, y compras de bienes y servicios; y en el segundo, por compras de bienes y servicios.

**CUADRO N° 8**  
**PASCO: EJECUCIÓN DEL PRESUPUESTO PÚBLICO DE GASTOS CORRIENTES 1/**  
(Millones de soles)

	Estructura 2020	Noviembre			Enero - Noviembre		
		2020	2021	V% Real	2020	2021	V% Real
Gobierno Nacional	43,8	47	39	-21,9	463	419	-12,6
Gobierno Regional	40,8	44	42	-9,6	385	431	7,7
Gobiernos Locales	15,4	22	14	-37,6	127	138	4,2
<b>Total</b>	<b>100,0</b>	<b>113</b>	<b>96</b>	<b>-20,1</b>	<b>976</b>	<b>989</b>	<b>-2,4</b>

1/ Preliminar. Información actualizada al 30 de noviembre de 2021

Fuente: MEF

Elaboración: BCRP - Sucursal Huancayo. Departamento de Estudios Económicos.

#### 2. Ejecución del Presupuesto Público de Inversiones

- La inversión pública en Pasco, correspondiente a los tres niveles de gobierno, sumó S/ 58 millones en noviembre, mayor en 1,0 por ciento interanual, ante los incrementos en los gobiernos, Nacional (138,6 por ciento) y Regional (2,8 por ciento); en el primer caso, por las mayores inversiones en los sectores transporte, comunicaciones y agropecuario; mientras que, en el segundo, por saneamiento y salud. El resultado del mes se contrarrestó por los menores gastos en los municipios (-53,7 por ciento), explicado por la reducción de inversiones en los rubros de transporte, saneamiento y vivienda.
- Entre enero y noviembre, la inversión pública acumuló una ejecución de S/ 393 millones, mayor en 36,2 por ciento respecto a similar periodo de 2020, ante el incremento de devengados en todos los niveles de gobierno. En el Gobierno Nacional (84,9 por ciento), influenciado por los sectores de transporte y comunicaciones; en el Gobierno Regional (27,9 por ciento), por transporte,

saneamiento y educación; y en los municipios (9,0 por ciento), por los rubros de saneamiento y vivienda.

- Respecto al avance de la inversión pública, lo ejecutado entre enero y noviembre representó en la región el 55 por ciento de su Presupuesto Institucional Modificado (PIM) que sumó S/ 719 millones. El Gobierno Nacional registró un avance del 71 por ciento, seguido del Gobierno Regional (49 por ciento) y los municipios (48 por ciento).

**CUADRO Nº 9**  
**PASCO: EJECUCIÓN DEL PRESUPUESTO PÚBLICO DE INVERSIONES 1/**  
(Millones de soles)

	Estructura 2020	Noviembre			Enero - Noviembre		
		2020	2021	V% Real	2020	2021	V% Real
Gobierno Nacional	25,8	9	22	138,6	71	137	84,9
Gobierno Regional	37,8	23	24	2,8	114	151	27,9
Gobiernos Locales	36,4	23	11	-53,7	93	105	9,0
<b>Total</b>	<b>100,0</b>	<b>54</b>	<b>58</b>	<b>1,0</b>	<b>277</b>	<b>393</b>	<b>36,2</b>

1/ Preliminar. Información actualizada al 30 de noviembre de 2021

Fuente: MEF

Elaboración: BCRP - Sucursal Huancayo. Departamento de Estudios Económicos.

**GRÁFICO Nº 7**  
**PASCO: CRECIMIENTO DE LA EJECUCIÓN DEL PRESUPUESTO PÚBLICO DE INVERSIONES**  
(Variación % real)

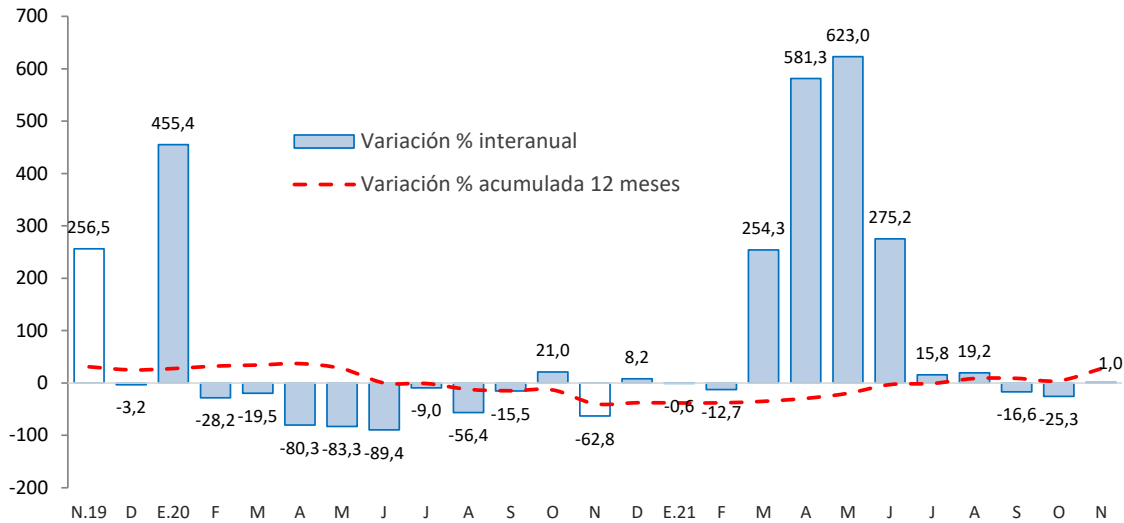

Fuente: MEF.

Elaboración: BCRP - Sucursal Huancayo. Departamento de Estudios Económicos.

- Entre los principales proyectos que se ejecutaron entre enero y noviembre, destacaron en el Gobierno Nacional el de, "Mejoramiento de la Carretera Oyón - Ambo" con un gasto de S/ 80 millones; "Creación de banda ancha para la conectividad integral y desarrollo social de la región Pasco" con un gasto devengado de S/ 30 millones; y "Rehabilitación y mejoramiento de la carretera Puerto Bermúdez - San Alejandro" con un gasto devengado de S/ 7 millones.
- En el Gobierno Regional, sobresalieron los proyectos de "Mejoramiento de la cobertura de los servicios de salud del Hospital Ernesto Germán Guzmán, provincia de Oxapampa" con un gasto de S/ 21 millones; "Mejoramiento del acceso de la población a los servicios del Centro de Salud

Fredy Vallejo Oré, distrito de Yanahuanca, provincia de Daniel Alcides Carrión” con un gasto de S/ 11 millones; y “Mejoramiento de la avenida Santa Isabel de Pelmaz - Puente Tunchi, distrito de Puerto Bermúdez, provincia de Oxapampa” con un gasto devengado de S/ 9 millones.

- Por su parte, en los gobiernos locales, los mayores desembolsos se registraron en el de, “Mejoramiento del servicio de transitabilidad vehicular y peatonal de las vías urbanas de la ciudad de Oxapampa, provincia de Oxapampa” con un gasto de S/ 6 millones; “Creación de trocha carrozable Pumarauca - Gochachupan, distrito de Paucartambo, provincia de Pasco” con un gasto de S/ 4 millones; y “Mejoramiento del servicio de transitabilidad vehicular y peatonal en el Asentamiento Humano Víctor Raúl Haya de La Torre, distrito de Yanacancha, provincia de Pasco” con un gasto de S/ 4 millones.

#### **IV. ANEXOS**

ANEXO 1

PASCO: PRODUCCIÓN AGROPECUARIA 1/  
(En toneladas métricas)

CULTIVOS	2 020		2 021										CULTIVOS	
	NOV	DIC	ENE	FEB	MAR	ABR	MAY	JUN	JUL	AGO	SET	OCT		NOV
<b>AGRÍCOLA</b>														<b>AGRÍCOLA</b>
<b>CONSUMO INTERNO</b>														<b>CONSUMO INTERNO</b>
Aji	483	286	379	483	346	335	406	497	368	665	542	461	287	Aji
Alfalfa	435	462	485	462	577	592	595	559	628	271	620	520	527	Alfalfa
Arroz Cáscara	0	143	0	0	0	0	0	0	0	0	0	0	0	Arroz Cáscara
Aneja Grano Seco	0	0	0	0	0	0	41	18	14	0	0	0	0	Aneja Grano Seco
Aneja Grano Verde	0	0	89	338	108	21	38	1 220	277	66	10	0	0	Aneja Grano Verde
Caigua	364	482	489	491	490	452	275	301	375	648	665	740	582	Caigua
Cebada Grano	0	0	28	49	21	0	0	0	20	363	0	0	0	Cebada Grano
Frijol Grano Seco	36	70	90	56	0	16	30	173	151	82	65	57	27	Frijol Grano Seco
Granadilla	2 231	2 452	2 336	2 330	2 454	2 584	2 549	2 870	2 656	2 511	2 350	2 526	2 863	Granadilla
Haba Grano Seco	0	0	0	0	0	0	139	369	447	0	0	0	0	Haba Grano Seco
Haba Grano Verde	0	0	41	824	392	507	147	0	0	24	0	0	0	Haba Grano Verde
Limón	0	0	0	0	0	0	0	0	0	0	0	0	0	Limón
Maíz Amiláceo	0	0	0	0	0	0	0	527	1 404	10	0	0	0	Maíz Amiláceo
Maíz Choclo	90	108	160	324	2 110	2 216	2 989	1 773	557	0	75	80	90	Maíz Choclo
Mandarina	0	0	0	0	15	31	60	60	33	17	18	0	0	Mandarina
Naranja	0	0	0	0	45	80	184	191	79	40	18	0	0	Naranja
Olluco	0	0	0	0	0	0	1 725	4 584	1 130	691	0	0	0	Olluco
Palta	153	172	215	541	1 221	1 317	892	690	543	271	209	172	187	Palta
Papa	2 860	3 616	6 712	13 356	16 917	19 556	36 515	55 263	17 418	5 149	2 711	1 878	2 540	Papa
Papaya	76	59	64	162	135	161	245	209	151	93	98	87	11	Papaya
Piña	49	68	38	42	42	57	54	62	72	48	61	50	61	Piña
Plátano	6 535	7 574	6 559	6 414	7 091	6 987	7 231	5 129	7 386	6 721	6 803	7 080	6 777	Plátano
Rocoto	2 219	2 755	3 241	3 909	4 610	4 884	4 840	4 943	4 916	4 630	5 049	4 468	4 497	Rocoto
Trigo	0	0	0	0	0	0	0	0	72	241	0	0	0	Trigo
Yuca	5 812	7 156	4 780	4 025	4 489	4 650	5 420	4 784	5 223	4 252	5 365	4 661	4 194	Yuca
Zapallo	1 410	835	636	309	1 322	1 648	1 935	1 247	1 046	833	571	1 244	1 393	Zapallo
Otros Cons. Interno	5	6	74	15	33	181	1 531	3 989	902	476	9	6	4	Otros Cons. Interno
<b>INDUSTRIAL Y/O EXP.</b>														<b>INDUSTRIAL Y/O EXP.</b>
Cacao	169	411	332	317	367	416	463	473	563	468	391	428	381	Cacao
Café	0	0	0	0	321	1 304	2 972	8 220	1 852	213	0	0	0	Café
Maíz A. Duro	22	546	1 078	1 327	989	598	105	538	740	559	0	14	65	Maíz A. Duro
Otros Industrial y/o Exp.	0	0	60	30	60	29	60	73	517	1 600	675	462	30	Otros Industrial y/o Exp.
<b>PECUARIO</b>														<b>PECUARIO</b>
<b>CARNE 2/</b>														<b>CARNE 2/</b>
Carne Ave	84	41	29	21	22	93	50	39	68	55	57	53	79	Carne Ave
Carne Ovino	105	140	60	68	88	123	152	166	157	135	84	84	105	Carne Ovino
Carne Porcino	74	104	69	78	104	125	152	156	172	142	117	90	80	Carne Porcino
Carne Vacuno	299	423	195	198	261	328	377	414	359	364	254	224	298	Carne Vacuno
Carne Caprino	1	2	1	1	1	1	1	1	1	1	1	1	1	Carne Caprino
Carne Alpaca	29	42	21	23	29	35	38	42	48	35	19	20	33	Carne Alpaca
Carne Llama	9	11	6	6	8	11	12	13	14	11	7	7	9	Carne Llama
Huevo	15	18	12	12	13	13	14	15	16	15	15	14	13	Huevo
Leche	3 076	3 400	3 238	3 202	3 301	3 197	3 320	3 196	3 265	3 225	3 167	3 639	3 138	Leche
Lana	0	0	355	212	68	0	0	0	0	0	0	0	0	Lana
<b>FIBRA</b>														<b>FIBRA</b>
Fibra de Alpaca	96	56	0	0	0	0	0	0	0	0	0	28	97	Fibra de Alpaca
Fibra de Llama	5	3	0	0	0	0	0	0	0	0	0	3	7	Fibra de Llama

1/ Cifras preliminares.

2/ Peso Neto, no de animales en pie.

Fuente: MINAGRI.

Elaboración: BCRP - Sucursal Huancayo. Departamento de Estudios Económicos.





**ANEXO 2**

**PASCO: PRODUCCIÓN MINERA METÁLICA 1/**

(Contenido fino recuperable)

	2020		2021											
	NOV	DIC	ENE	FEB	MAR	ABR	MAY	JUN	JUL	AGO	SET	OCT	NOV	
Cobre (TMR)	4 137	3 476	3 014	4 022	3 955	3 829	5 466	4 333	4 132	4 181	4 029	4 458	4 158	Cobre (TMR)
Oro (Kg.R)	107	95	85	115	123	131	160	149	130	152	169	137	194	Oro (Kg.R)
Zinc (TMR)	15 321	14 733	13 457	13 758	15 189	12 692	13 210	14 025	14 725	14 200	14 945	13 999	14 345	Zinc (TMR)
Plata (Kg.R)	47 546	51 670	41 428	51 220	55 586	47 221	56 036	49 190	46 951	42 931	51 210	39 078	52 099	Plata (Kg.R)
Plomo (TMR)	6 720	6 424	5 673	5 974	5 923	5 562	5 860	5 944	6 297	6 525	6 476	6 268	6 861	Plomo (TMR)

1/ Cifras preliminares.

Fuente: INEI y MINEM.

Elaboración: BCRP - Sucursal Huancayo. Departamento de Estudios Económicos.

**ANEXO 3**

**PASCO: EXPORTACIONES FOB POR TIPO DE PRODUCTOS 1/  
(Millones US\$)**

TIPO	2 019	2 020												TIPO
	DIC	ENE	FEB	MAR	ABR	MAY	JUN	JUL	AGO	SET	OCT	NOV	DIC	
<b>Productos Tradicionales</b>	<b>12</b>	<b>61</b>	<b>33</b>	<b>13</b>	<b>7</b>	<b>34</b>	<b>6</b>	<b>7</b>	<b>28</b>	<b>16</b>	<b>22</b>	<b>13</b>	<b>15</b>	<b>Productos Tradicionales</b>
Agrícolas	1	1	0	0	0	0	0	1	1	1	1	1	0	Agrícolas
Mineros 2/	11	60	32	13	7	34	6	6	26	15	21	12	14	Mineros 2/
<b>Productos No Tradicionales</b>	<b>9</b>	<b>6</b>	<b>4</b>	<b>2</b>	<b>0</b>	<b>0</b>	<b>6</b>	<b>7</b>	<b>9</b>	<b>8</b>	<b>9</b>	<b>10</b>	<b>9</b>	<b>Productos No Tradicionales</b>
Agropecuarios	0	0	0	0	0	0	0	0	0	0	0	0	0	Agropecuarios
Pesqueros	0	0	0	0	0	0	1	1	0	0	0	1	1	Pesqueros
Textil	0	0	0	0	0	0	0	0	0	0	0	0	0	Textil
Maderas y papeles, y sus manuf.	0	0	0	0	0	0	0	0	0	0	0	0	0	Maderas y papeles, y sus manuf.
Quimicos	0	0	0	0	0	0	0	0	0	0	0	0	0	Quimicos
Minerales no metálicos	0	0	0	0	0	0	0	0	0	0	0	0	0	Minerales no metálicos
Sidero-Metalúrgico y joyerías	8	6	4	2	0	0	5	6	8	8	8	9	8	Sidero-Metalúrgico y joyerías
Metal-Mecánicos	0	0	0	0	0	0	0	0	0	0	0	0	0	Metal-Mecánicos
Resto de otros no tradicionales	0	0	0	0	0	0	0	0	1	0	1	0	0	Resto de otros no tradicionales
<b>TOTAL EXPORTACIONES</b>	<b>21</b>	<b>66</b>	<b>37</b>	<b>15</b>	<b>8</b>	<b>34</b>	<b>12</b>	<b>14</b>	<b>37</b>	<b>24</b>	<b>31</b>	<b>23</b>	<b>23</b>	<b>TOTAL EXPORTACIONES</b>

1/ Cifras preliminares.

2/ Para los meses de agosto a diciembre del año 2020, las exportaciones de cobre, zinc y molibdeno se han estimado sobre la base de los niveles de producción en los casos de empresas que habiendo realizado embarques, aún no figuran en el registro de exportaciones.

Fuente: SUNAT.

Elaboración: BCRP - Sucursal Huancayo. Departamento de Estudios Económicos.

ANEXO 4

**PASCO: EXPORTACIONES FOB DE PRODUCTOS TRADICIONALES 1/**  
(Millones US\$ valor FOB)

TIPO	2 019	2 020												TIPO
	DIC	ENE	FEB	MAR	ABR	MAY	JUN	JUL	AGO	SET	OCT	NOV	DIC	
<b>AGROPECUARIO</b>	<b>1</b>	<b>1</b>	<b>0</b>	<b>0</b>	<b>0</b>	<b>0</b>	<b>0</b>	<b>1</b>	<b>1</b>	<b>1</b>	<b>1</b>	<b>1</b>	<b>0</b>	<b>AGROPECUARIO</b>
Café														Café
Volúmen (TM)	266	151	109	0	0	0	96	534	521	468	415	400	77	Volúmen (TM)
Valor (Millones US\$)	1	1	0	0	0	0	0	1	1	1	1	1	0	Valor (Millones US\$)
Lana														Lana
Volúmen (TM)	25	26	51	53	0	0	0	0	0	0	0	52	102	Volúmen (TM)
Valor (Millones US\$)	0	0	0	0	0	0	0	0	0	0	0	0	0	Valor (Millones US\$)
<b>MINEROS 2/</b>	<b>11</b>	<b>60</b>	<b>32</b>	<b>13</b>	<b>7</b>	<b>34</b>	<b>6</b>	<b>6</b>	<b>26</b>	<b>15</b>	<b>21</b>	<b>12</b>	<b>14</b>	<b>MINEROS 2/</b>
Plata														Plata
Volúmen (TM)	0	0	0	0	1 098	0	0	0	1 933	515	0	1 412	1 612	Volúmen (TM)
Valor (Millones US\$)	0	0	0	0	2	0	0	0	6	2	0	5	6	Valor (Millones US\$)
Oro														Oro
Volúmen (TM)	1 644	1 655	4 440	3 868	0	0	0	2 878	2 805	0	0	1 417	0	Volúmen (TM)
Valor (Millones US\$)	3	3	9	7	0	0	0	6	6	0	0	3	0	Valor (Millones US\$)
Cobre														Cobre
Volúmen (TM)	714	5 617	0	0	0	26 436	6 325	0	0	13 892	13 610	1 142	1 090	Volúmen (TM)
Valor (Millones US\$)	1	51	0	0	0	32	6	0	0	13	19	2	2	Valor (Millones US\$)
Plomo														Plomo
Volúmen (TM)	0	0	1 218	0	803	163	0	0	3 028	0	646	759	646	Volúmen (TM)
Valor (Millones US\$)	0	0	2	0	1	0	0	0	6	0	2	1	2	Valor (Millones US\$)
Zinc														Zinc
Volúmen (TM)	8 870	8 080	12 172	10 145	9 364	2 274	0	0	11 516	0	0	0	625	Volúmen (TM)
Valor (Millones US\$)	7	6	21	6	4	2	0	0	8	0	0	0	5	Valor (Millones US\$)
Otros														Otros
Valor (Millones US\$)	0	0	0	0	0	0	0	0	0	0	0	0	0	Valor (Millones US\$)
<b>TOTAL</b>	<b>12</b>	<b>61</b>	<b>33</b>	<b>13</b>	<b>7</b>	<b>34</b>	<b>6</b>	<b>7</b>	<b>28</b>	<b>16</b>	<b>22</b>	<b>13</b>	<b>15</b>	<b>TOTAL</b>

1/ Cifras preliminares.

2/ Para los meses de agosto a diciembre del año 2020, las exportaciones de cobre, zinc y molibdeno se han estimado sobre la base de los niveles de producción en los casos de empresas que habiendo realizado embarques, aún no figuran en el registro de exportaciones.

Fuente: SUNAT.

Elaboración: BCRP. Sucursal Huancayo. Departamento de Estudios Económicos.



**ANEXO 5**

**PASCO: INGRESOS CORRIENTES DEL GOBIERNO CENTRAL**

(Millones de soles)

	2020		2021											
	NOV	DIC	ENE	FEB	MAR	ABR	MAY	JUN	JUL	AGO	SET	OCT	NOV	
<b>I. Ingresos Tributarios</b>	7	8	12	7	10	7	8	8	8	10	10	10	9	<b>I. Ingresos Tributarios</b>
<b>1. Impuesto a la Renta</b>	3	3	6	3	3	3	3	3	3	3	3	3	4	<b>1. Impuesto a la Renta</b>
Personas Naturales	1	1	1	1	1	1	1	1	1	1	1	1	2	Personas Naturales
Personas Jurídicas	1	2	3	1	1	1	1	1	2	2	2	2	2	Personas Jurídicas
Regularización	0	0	2	0	1	1	0	0	0	0	0	0	0	Regularización
<b>2. Impuesto a las Importaciones</b>	0	0	0	0	0	0	0	0	0	0	0	0	0	<b>2. Impuesto a las Importaciones</b>
<b>3. Impuesto General a las Ventas</b>	4	4	5	4	6	3	5	4	5	6	6	6	5	<b>3. Impuesto General a las Ventas</b>
<b>4. Imp. Selectivo al Consumo (ISC)</b>	0	0	0	0	0	0	0	0	0	0	0	0	0	<b>4. Imp. Selectivo al Consumo (ISC)</b>
<b>5. Otros Ingresos Tributarios</b>	1	0	0	0	1	1	1	1	1	1	1	1	1	<b>5. Otros Ingresos Tributarios</b>
<b>II. Ingresos No Tributarios</b>	0	0	0	0	1	1	0	1	0	0	1	0	0	<b>II. Ingresos No Tributarios</b>
<b>Total Ingresos ( I + II )</b>	8	8	12	7	10	8	9	9	9	11	11	10	9	<b>Total Ingresos ( I + II )</b>

Fuente: SUNAT

Elaboración: BCRP - Sucursal Huancayo. Departamento de Estudios Económicos.

ANEXO 6

PASCO: EJECUCIÓN DEL PRESUPUESTO PÚBLICO DEL GOBIERNO NACIONAL 1/

(Millones de soles)

	2020		2021											
	NOV	DIC	ENE	FEB	MAR	ABR	MAY	JUN	JUL	AGO	SET	OCT	NOV	
<b><u>I. GASTOS CORRIENTES</u></b>	<b>47</b>	<b>65</b>	<b>20</b>	<b>55</b>	<b>48</b>	<b>44</b>	<b>24</b>	<b>31</b>	<b>42</b>	<b>29</b>	<b>50</b>	<b>37</b>	<b>39</b>	<b><u>I. GASTOS CORRIENTES</u></b>
Remuneraciones	10	13	9	8	8	8	9	8	10	8	8	8	9	Remuneraciones
Bienes y servicios	6	17	4	5	5	6	6	8	8	7	8	7	9	Bienes y servicios
Transferencias 2/	31	35	7	43	36	30	9	15	23	14	34	22	21	Transferencias 2/
<b><u>II. GASTOS DE CAPITAL</u></b>	<b>9</b>	<b>39</b>	<b>2</b>	<b>5</b>	<b>4</b>	<b>9</b>	<b>18</b>	<b>5</b>	<b>24</b>	<b>16</b>	<b>12</b>	<b>20</b>	<b>23</b>	<b><u>II. GASTOS DE CAPITAL</u></b>
Formación bruta de capital	9	38	2	5	4	9	18	5	24	16	12	19	22	Formación bruta de capital
Otros gastos de capital3/	0	0	0	0	0	0	0	0	0	0	0	1	1	Otros gastos de capital3/
<b><u>III. GASTO NO FINANCIERO TOTAL (I+II)</u></b>	<b>56</b>	<b>104</b>	<b>22</b>	<b>60</b>	<b>52</b>	<b>53</b>	<b>42</b>	<b>36</b>	<b>66</b>	<b>45</b>	<b>63</b>	<b>58</b>	<b>62</b>	<b><u>III. GASTO NO FINANCIERO TOTAL (I+II)</u></b>

1/ Preliminar. Información actualizada al 30 de noviembre de 2021

2/ Incluye el pago de pensiones, donaciones y otros gastos corrientes.

3/ Incluye donaciones y transferencias.

Fuente: MEF

Elaboración: BCRP - Sucursal Huancayo. Departamento de Estudios Económicos.

**ANEXO 7**

**PASCO: EJECUCIÓN DEL PRESUPUESTO PÚBLICO DEL GOBIERNO REGIONAL 1/**

(Millones de soles)

	2020		2021											
	NOV	DIC	ENE	FEB	MAR	ABR	MAY	JUN	JUL	AGO	SET	OCT	NOV	
<b><u>I. GASTOS CORRIENTES</u></b>	<b>44</b>	<b>106</b>	<b>31</b>	<b>31</b>	<b>45</b>	<b>33</b>	<b>35</b>	<b>45</b>	<b>40</b>	<b>43</b>	<b>42</b>	<b>44</b>	<b>42</b>	<b><u>I. GASTOS CORRIENTES</u></b>
Remuneraciones	29	45	26	26	32	24	27	28	30	28	28	27	28	Remuneraciones
Bienes y servicios	14	40	3	4	12	9	6	16	9	14	11	13	12	Bienes y servicios
Transferencias 2/	1	21	2	1	1	1	2	1	1	1	3	3	1	Transferencias 2/
<b><u>II. GASTOS DE CAPITAL</u></b>	<b>23</b>	<b>46</b>	<b>4</b>	<b>3</b>	<b>7</b>	<b>16</b>	<b>17</b>	<b>20</b>	<b>16</b>	<b>12</b>	<b>18</b>	<b>14</b>	<b>24</b>	<b><u>II. GASTOS DE CAPITAL</u></b>
Formación bruta de capital	23	46	4	3	7	16	16	20	16	12	18	14	24	Formación bruta de capital
Otros gastos de capital3/	0	0	0	0	0	0	0	0	0	0	0	0	0	Otros gastos de capital3/
<b><u>III. GASTO NO FINANCIERO TOTAL (I+II)</u></b>	<b>67</b>	<b>152</b>	<b>34</b>	<b>35</b>	<b>52</b>	<b>49</b>	<b>52</b>	<b>65</b>	<b>56</b>	<b>55</b>	<b>60</b>	<b>58</b>	<b>67</b>	<b><u>III. GASTO NO FINANCIERO TOTAL (I+II)</u></b>

1/ Preliminar. Información actualizada al 30 de noviembre de 2021

2/ Incluye el pago de pensiones, donaciones y otros gastos corrientes.

3/ Incluye donaciones y transferencias.

Fuente: MEF

Elaboración: BCRP - Sucursal Huancayo. Departamento de Estudios Económicos.

ANEXO 8

PASCO: EJECUCIÓN DEL PRESUPUESTO PÚBLICO DE LOS GOBIERNOS LOCALES 1/

(Millones de soles)

	2020		2021											
	NOV	DIC	ENE	FEB	MAR	ABR	MAY	JUN	JUL	AGO	SET	OCT	NOV	
<b><u>I. GASTOS CORRIENTES</u></b>	<b>22</b>	<b>58</b>	<b>4</b>	<b>7</b>	<b>11</b>	<b>10</b>	<b>13</b>	<b>14</b>	<b>16</b>	<b>15</b>	<b>18</b>	<b>15</b>	<b>14</b>	<b><u>I. GASTOS CORRIENTES</u></b>
Remuneraciones	2	3	2	2	2	2	2	2	3	2	2	2	2	Remuneraciones
Bienes y servicios	18	47	2	5	8	8	10	11	12	12	15	12	11	Bienes y servicios
Transferencias 2/	1	8	0	0	0	1	1	1	1	1	1	1	1	Transferencias 2/
<b><u>II. GASTOS DE CAPITAL</u></b>	<b>23</b>	<b>61</b>	<b>0</b>	<b>4</b>	<b>15</b>	<b>5</b>	<b>12</b>	<b>12</b>	<b>14</b>	<b>13</b>	<b>10</b>	<b>8</b>	<b>11</b>	<b><u>II. GASTOS DE CAPITAL</u></b>
Formación bruta de capital	23	61	0	4	15	5	12	12	14	13	10	8	11	Formación bruta de capital
Otros gastos de capital3/	0	0	0	0	0	0	0	0	0	0	0	0	0	Otros gastos de capital3/
<b><u>III. GASTO NO FINANCIERO TOTAL (I+II)</u></b>	<b>44</b>	<b>119</b>	<b>5</b>	<b>11</b>	<b>27</b>	<b>15</b>	<b>24</b>	<b>26</b>	<b>30</b>	<b>28</b>	<b>28</b>	<b>23</b>	<b>26</b>	<b><u>III. GASTO NO FINANCIERO TOTAL (I+II)</u></b>

1/ Preliminar. Información actualizada al 30 de noviembre de 2021

2/ Incluye el pago de pensiones, donaciones y otros gastos corrientes.

3/ Incluye donaciones y transferencias.

Fuente: MEF

Elaboración: BCRP - Sucursal Huancayo. Departamento de Estudios Económicos.

**ANEXO 9**

**PASCO: MOROSIDAD 1/**

(Porcentaje)

	2020			2021										
	OCT	NOV	DIC	ENE	FEB	MAR	ABR	MAY	JUN	JUL	AGO	SET	OCT	
<b>I. Banca Múltiple</b>	<b>7,2</b>	<b>7,3</b>	<b>8,5</b>	<b>8,6</b>	<b>8,3</b>	<b>8,2</b>	<b>7,5</b>	<b>7,4</b>	<b>8,1</b>	<b>7,9</b>	<b>7,9</b>	<b>8,0</b>	<b>7,5</b>	<b>I. Banca Múltiple</b>
<b>II. Instituciones No Bancarias</b>														<b>II. Instituciones No Bancarias</b>
Financieras	5,4	5,5	6,7	7,5	7,7	6,9	6,8	6,9	6,1	5,6	5,1	5,1	4,7	Financieras
Cajas Municipales	2,5	2,4	2,2	1,9	2,2	2,6	2,6	2,9	2,5	3,1	2,9	2,8	2,8	Cajas Municipales
Cajas Rurales	23,7	19,9	19,6	20,3	20,6	19,9	20,4	20,1	17,6	16,4	16,4	15,8	16,3	Cajas Rurales
Edpymes	-	-	-	-	-	-	-	-	-	-	-	-	-	Edpymes
<b>III. Entidades Estatales</b>														<b>III. Entidades Estatales</b>
Banco de la Nación <sup>1/</sup>	2,9	2,9	2,7	2,7	2,8	2,9	2,9	3,0	3,0	2,9	3,2	3,2	3,1	Banco de la Nación <sup>1/</sup>
Agrobanco <sup>2/</sup>	86,0	85,7	84,2	83,9	83,0	81,5	81,1	80,9	82,5	82,0	80,8	80,6	79,7	Agrobanco <sup>2/</sup>
<b>TOTAL</b>	<b>7,1</b>	<b>6,9</b>	<b>7,5</b>	<b>7,6</b>	<b>7,6</b>	<b>7,6</b>	<b>7,2</b>	<b>7,2</b>	<b>7,3</b>	<b>7,4</b>	<b>7,2</b>	<b>7,2</b>	<b>6,9</b>	<b>TOTAL</b>

1/ Considera sólo los créditos de consumo e hipotecario.

2/ No considera los créditos a las demás empresas del sistema financiero

Fuente: SBS.

Elaboración: BCRP - Sucursal Huancayo. Departamento de Estudios Económicos.