

BANCO CENTRAL DE RESERVA DEL PERÚ
SUCURSAL HUANCAYO



PASCO: Síntesis de Actividad Económica
Octubre 2021¹

Departamento de Estudios Económicos

¹ En el presente informe participaron Francisco Callupe Casaño y Joel Jovani Turco Quinto.

ÍNDICE

Página

RESUMEN EJECUTIVO.....	3
I. ACTIVIDAD PRODUCTIVA.....	5
1. Actividad primaria.....	5
1.1 Sector agropecuario.....	5
1.2 Sector minería.....	7
2. Otros indicadores sectoriales.....	8
2.1 Sector construcción.....	8
2.2 Arribos a los establecimientos de hospedaje.....	8
II. CRÉDITOS Y DEPÓSITOS	9
1. Créditos.....	9
2. Depósitos	11
III. EJECUCIÓN DEL PRESUPUESTO PÚBLICO	12
1. Ejecución del Presupuesto Público de Gastos Corrientes	12
2. Ejecución del Presupuesto Público de Inversiones	12
IV. ANEXOS	15



RESUMEN EJECUTIVO

Principales hechos de importancia

- En octubre, el **sector minero** decreció en 6,0 por ciento interanual, ante la disminución de la producción de cobre (-3,6 por ciento), zinc (-5,4 por ciento), plata (-16,4 por ciento) y plomo (-4,7 por ciento). Contrariamente, el **sector agropecuario** aumentó en 16,1 por ciento interanual en octubre, sustentado en el aumento de las actividades agrícola (20,3 por ciento) y pecuaria (5,8 por ciento).
- En cuanto a los **otros indicadores de actividad económica**, en octubre se incrementaron los despachos de cemento (38,4 por ciento) y el crédito total (5,0 por ciento); mientras que se redujeron la inversión pública (-25,3 por ciento), crédito de consumo (-4,5 por ciento) y crédito hipotecario (-0,03 por ciento).

Actividad primaria

- El **sector agropecuario** evidenció un crecimiento de 16,1 por ciento interanual en octubre, sustentado en el aumento de las actividades agrícola (20,3 por ciento) y pecuaria (5,8 por ciento). Entre enero y octubre, se incrementó en 12,4 por ciento respecto a similar periodo de 2020, ante la mayor producción en los subsectores agrícola (14,8 por ciento) y pecuario (2,6 por ciento).
- La **actividad minera** mostró un resultado negativo por segundo mes consecutivo luego de incrementarse en agosto último. En octubre, decreció en 6,0 por ciento interanual, ante la disminución de la producción de cobre (-3,6 por ciento), zinc (-5,4 por ciento), plata (-16,4 por ciento) y plomo (-4,7 por ciento). Entre enero y octubre, aumentó en 22,8 por ciento, explicado por la mayor producción de cobre (38,9 por ciento), oro (82,2 por ciento), zinc (9,5 por ciento), plata (40,9 por ciento) y plomo (1,5 por ciento), debido al incremento en las unidades mineras de Nexa El Porvenir, El Brocal, Administradora Cerro, Compañía Chungar, Óxidos de Pasco y Pan American Silver, principalmente.

Otros indicadores de actividad económica

- Los **despachos de cemento** registraron resultados positivos por trece meses consecutivos luego de catorce meses de caídas. En octubre, crecieron en 38,4 por ciento interanual, debido a una mayor ejecución de obras públicas, principalmente por parte del Gobierno Nacional. Entre enero y octubre, los despachos de cemento aumentaron en 77,5 por ciento respecto a similar periodo de 2020, asociado al mayor desempeño de la inversión pública en todos los niveles de gobierno.
- El **crédito directo total** en octubre (S/ 909 millones), creció en 5,0 por ciento interanual, sobresaliendo los mayores montos otorgados por la Banca Múltiple e instituciones no bancarias. Por tipo, crecieron los créditos a empresas (10,5 por ciento), no obstante la reducción en los créditos de consumo (-4,5 por ciento).
- La **inversión pública** de octubre (S/ 42 millones) decreció en 25,3 por ciento interanual, ante las reducciones en el Gobierno Regional (-42,7 por ciento) y las municipalidades (-52,0 por ciento). Entre enero y octubre, la inversión pública acumuló una ejecución de S/ 335 millones, mayor en 44,7 por ciento respecto a similar periodo de 2020, ante el incremento de devengados en el Gobierno Nacional (77,5 por ciento), Gobierno Regional (34,1 por ciento) y municipios (29,2 por ciento).

CUADRO N° 1
PASCO: OTROS INDICADORES DE ACTIVIDAD ECONÓMICA
 (Variación % respecto a similar mes del año anterior)

	May.21	Jun.21	Jul.21	Ago.21	Set.21	Oct.21
Despachos de cemento 1/	↑634,6	↑91,0	↑53,4	↑38,9	↑62,7	↑38,4
Crédito total 2/	↑ 7,3	↑ 6,5	↑ 5,1	↑ 4,7	↑ 4,6	↑ 5,0
Crédito de consumo 2/	↓ -7,1	↓ -6,9	↓ -6,2	↓ -6,0	↓ -5,1	↓ -4,5
Crédito hipotecario 2/	↓ -0,8	↓ -0,7	↓ -1,9	↓ -1,7	↑ 0,1	↓ -0,03
Inversión pública 1/	↑623,0	↑275,2	↑15,8	↑19,2	↓-16,6	↓-25,3

1/ En términos reales.

2/ En términos nominales.

Fuentes: UNACEM, MINCETUR, SBS y MEF.



I. ACTIVIDAD PRODUCTIVA

1. Actividad primaria

1.1 Sector agropecuario

- La actividad agropecuaria creció en 16,1 por ciento interanual en octubre, sustentado en el aumento de las actividades agrícola (20,3 por ciento) y pecuaria (5,8 por ciento). Entre enero y octubre, se incrementó en 12,4 por ciento respecto a similar periodo de 2020, ante la mayor producción en los subsectores agrícola (14,8 por ciento) y pecuario (2,6 por ciento).
- El sub sector agrícola aumentó en 20,3 por ciento interanual en el mes, explicado por la mayor oferta al mercado interno (23,3 por ciento), y del dirigido al mercado externo y agroindustria (19,8 por ciento); destacando en el primer caso, el incremento en la producción de papa, rocoto, plátano, granadilla, zapallo, ají, alfalfa, maíz choclo y palta; mientras que, en el segundo, aumentó por cacao. Entre enero y octubre, creció en 14,8 por ciento, debido a la mayor producción para el mercado interno (15,2 por ciento), y para el mercado externo y agroindustria (15,2 por ciento); destacando en el primer caso, los incrementos de rocoto, plátano, granadilla, papa, palta, olluco, alfalfa y ají; y en el segundo, por café, cacao y maíz amarillo duro.

CUADRO N° 2
PASCO: SECTOR AGROPECUARIO 1/
(Miles de Toneladas)

Subsectores	Estructura Porcentual 2019 /2	Octubre			Enero - Octubre		
		2 020	2 021	Var. %	2 020	2 021	Var. %
AGRÍCOLA	78,4			20,3			14,8
Orientada al mercado interno 2/	59,5			23,3			15,2
Papa	16,6	1,3	1,9	42,2	168,5	174,8	3,8
Plátano	5,3	6,6	7,1	6,7	59,7	67,4	13,0
Yuca	4,3	6,0	4,7	-22,7	56,9	47,6	-16,3
Rocoto	10,2	2,5	4,5	79,8	25,8	45,5	76,4
Granadilla	6,4	2,3	2,5	12,0	19,7	25,2	27,8
Zapallo	1,2	1,0	1,2	20,7	11,4	10,8	-5,6
Maíz Choclo	1,5	0,0	0,1	175,9	11,8	10,3	-12,6
Olluco	0,8	0,0	0,0	-	6,8	8,1	19,6
Orientada al mercado externo y agroindustria 2/	18,9			19,8			15,2
Café	11,9	0,0	0,0	-	13,2	14,9	12,8
Maíz A. Duro	0,8	0,0	0,0	-46,1	4,8	5,9	24,9
Cacao	4,8	0,4	0,4	20,4	3,5	4,2	22,1
PECUARIO	21,6			5,8			2,6
Vacuno 3/	5,4	0,2	0,2	1,3	3,0	3,0	0,7
Ave 3/	0,6	0,1	0,1	-4,4	0,5	0,5	-3,1
Ovino 3/	2,5	0,1	0,1	7,1	1,1	1,1	0,9
Leche	6,3	3,1	3,6	17,3	31,8	32,7	3,1
SECTOR AGROPECUARIO	100,0			16,1			12,4

1/ Cifras preliminares.

2/ Estimado a precios de 2007.

3/ Peso neto.

Fuente: MINAGRI.

Elaboración: BCRP - Sucursal Huancayo. Departamento de Estudios Económicos.

- La producción pecuaria creció en 5,8 por ciento interanual en el mes, debido a la mayor producción de leche, lana y carnes de, ovino y vacuno. Entre enero y octubre, aumentó en 2,6 por ciento respecto de similar periodo de 2020, sustentado en el incremento de la producción de leche y carnes de, porcino, alpaca, vacuno, ovino, llama y caprino. La mayor producción de leche, y carnes de vacuno y porcino, se concentran en la provincia de Oxapampa por ostentar un clima adecuado y disponibilidad de pastos; mientras que, la oferta de lana y, carnes de ovino y alpaca, provienen de las provincias de Pasco y Daniel Alcides Carrión.
- En cuanto al avance de las siembras, correspondiente a la actual campaña agrícola (2021-2022), se instalaron 18 608 hectáreas, menor en 1 514 hectáreas (-4,5 por ciento) respecto a similar periodo de la campaña anterior (2020-2021), debido a menores instalaciones de cultivos transitorios (1 494 hectáreas o 7,7 por ciento menos) y permanentes (20 hectáreas o 2,7 por ciento menos); destacando en el primero, las reducciones de papa, olluco, oca y haba grano seco, explicados por los mayores precios de los fertilizantes y semillas; mientras que, en el segundo, por las menores siembras de granadilla y plátano.

CUADRO N° 3
PASCO: SUPERFICIE SEMBRADA 1/
(Hectáreas)

	Campaña Agrícola 2/		Variación	
	2020-2021	2021-2022	Absoluta	Porcentual
Cultivos Transitorios	19 392	17 898	-1 494	-7,7
Papa	8 287	6 994	-1 293	-15,6
Maíz A. Duro	2 503	2 632	129	5,2
Yuca	1 996	2 552	556	27,9
Maíz Amiláceo	1 370	1 416	46	3,4
Maíz Choclo	695	721	26	3,7
Olluco	825	692	-133	-16,1
Oca	655	549	-106	-16,2
Haba Grano Seco	554	514	-40	-7,2
Frijol Grano Seco	249	453	204	81,9
Haba Grano Verde	290	302	12	4,1
Otros	1 968	1 073	-895	-45,5
Cultivos Permanentes	730	710	-20	-2,7
Rocoto	284	423	139	48,9
Granadilla	219	212	-7	-3,2
Plátano	176	75	-101	-57,4
Achiote	0	0	0	-
Cacao	0	0	0	-
Otros	51	0	-51	-100,0
TOTAL	20 122	18 608	-1 514	-7,5

1/ Cifras preliminares.

2/ De agosto a octubre.

Fuente: Dirección Regional de Agricultura - Pasco.

Elaboración: BCRP - Sucursal Huancayo. Departamento de Estudios Económicos.



1.2 Sector minería

- La producción minera registró un resultado negativo por segundo mes consecutivo luego de incrementarse en agosto último. En octubre, decreció en 6,0 por ciento interanual, ante la disminución de la producción de cobre (-3,6 por ciento), zinc (-5,4 por ciento), plata (-16,4 por ciento) y plomo (-4,7 por ciento), debido a la menor producción de las Nexa Atacocha, El Brocal, Pan American Silver y Compañía Chungar. El resultado del mes se contrarrestó parcialmente por la mayor producción de oro (35,7 por ciento), debido al incremento en el procesamiento de Nexa Atacocha y Nexa El Porvenir.
- Entre enero y octubre, aumentó en 22,8 por ciento, explicado por la mayor producción de cobre (38,9 por ciento), oro (82,2 por ciento), zinc (9,5 por ciento), plata (40,9 por ciento) y plomo (1,5 por ciento), debido al incremento en las unidades mineras de Nexa El Porvenir, El Brocal, Administradora Cerro, Compañía Chungar, Óxidos de Pasco y Pan American Silver, principalmente.
- Entre enero y octubre, a precios de 2007, la producción de zinc significó el 35 por ciento del VBP minero, seguido por cobre (27 por ciento), plata (22 por ciento), plomo (13 por ciento) y oro (3 por ciento).

CUADRO N° 4
PASCO: SECTOR MINERÍA 1/
(Variación % real respecto a similar periodo del año anterior)

	Estructura ^{2/}		Octubre			Enero - Octubre			
	2020	2020	2021	Var. %	Contrib. %	2020	2021	Var. %	Contrib. %
Cobre (TMR)	23,6	4 626	4 458	-3,6	-1,0	29 812	41 418	38,9	9,2
Oro (Kg.R)	2,3	101	137	35,7	0,9	742	1 351	82,2	1,9
Zinc (TMR)	39,4	14 796	13 999	-5,4	-1,9	128 062	140 200	9,5	3,8
Plata (Kg.R)	19,8	46 716	39 078	-16,4	-3,3	341 181	480 850	40,9	7,8
Plomo (TMR)	14,9	6 577	6 268	-4,7	-0,6	59 620	60 503	1,5	0,2
Total 1/ 2/	100,0			-6,0	-6,0			22,8	22,8

1/ Cifras preliminares.

2/ A precios de 2007.

Fuente: INEI y MINEM.

Elaboración: BCRP - Sucursal Huancayo. Departamento de Estudios Económicos.

GRÁFICO N° 1
PASCO: CRECIMIENTO DE LA PRODUCCIÓN MINERA
(Variación % real respecto a similar mes del año anterior)

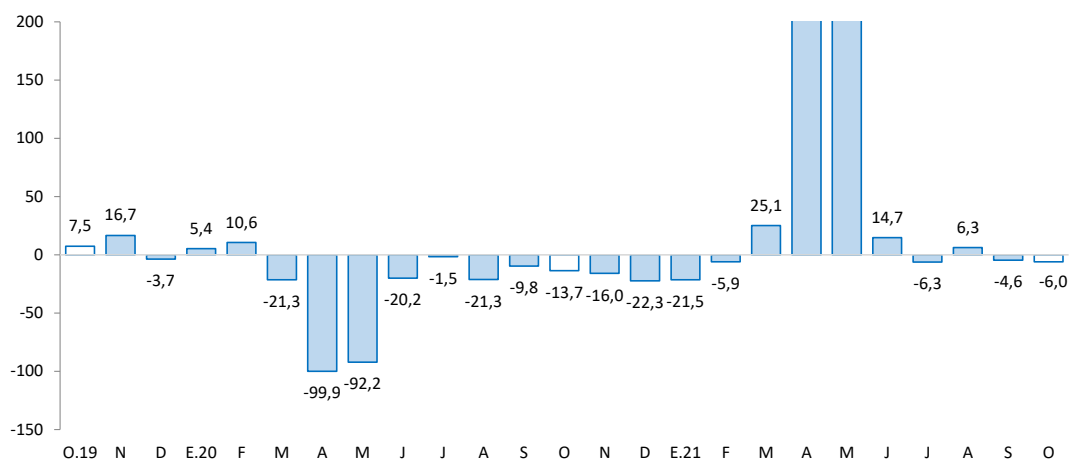

Fuente: MINEM.

Elaboración: BCRP - Sucursal Huancayo. Departamento de Estudios Económicos.

2. Otros indicadores sectoriales

2.1 Sector construcción

- Los despachos de cemento registraron resultados positivos por trece meses consecutivos luego de catorce meses de caídas. En octubre, crecieron en 38,4 por ciento interanual, debido a una mayor ejecución de obras públicas, principalmente por parte del Gobierno Nacional.
- Entre enero y octubre, los despachos de cemento aumentaron en 77,5 por ciento respecto a similar periodo de 2020, asociado al mayor desempeño de la inversión pública en todos los niveles de gobierno, toda vez que en 2020 las obras estuvieron suspendidas más de tres meses por el confinamiento ante el COVID-19.

GRÁFICO N° 2
PASCO: CRECIMIENTO DE LOS DESPACHOS DE CEMENTO
 (Variación % real respecto a similar mes del año anterior)

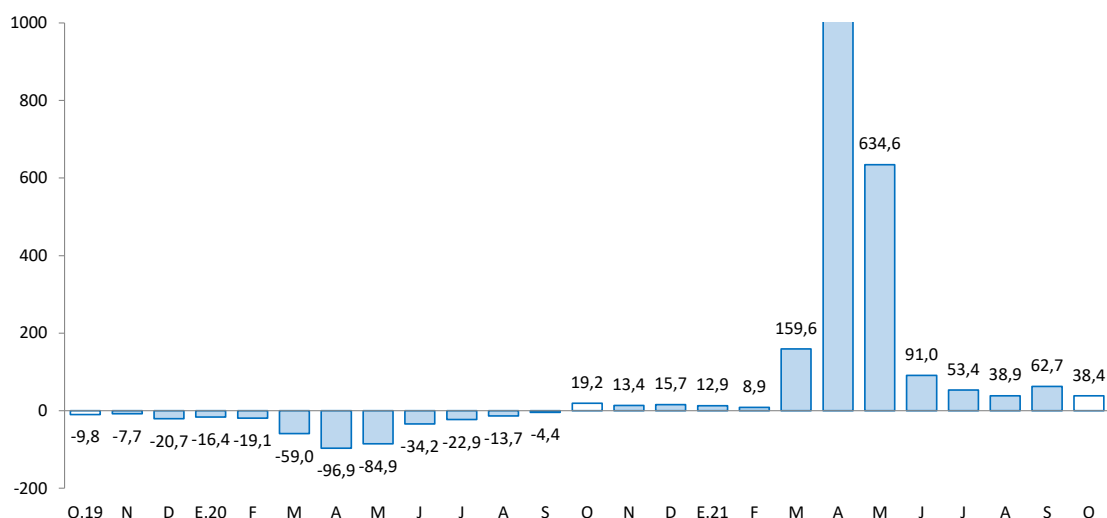

Fuente: UNACEM.

Elaboración: BCRP - Sucursal Huancayo. Departamento de Estudios Económicos.

2.2 Arribos a los establecimientos de hospedaje

- En setiembre, el número de arribos a los establecimientos de hospedaje (38,6 miles) creció en 66,7 por ciento interanual, por la mayor afluencia de visitantes nacionales y extranjeros. Entre enero y setiembre, aumentó en 175,4 por ciento respecto de similar periodo de 2020, ante los mayores arribos de visitantes nacionales (175,6 por ciento) y extranjeros (81,5 por ciento). El departamento cuenta con importantes atractivos turísticos ubicados en la zona ceja de selva y selva (provincia de Oxapampa), así como en la localidad de Huayllay, provincia de Pasco, en la que se encuentran los atractivos turísticos del Bosque de Piedras y los Baños Termales de Calera.
- Del total de arribos entre enero y setiembre, el 99 por ciento fueron nacionales, de los cuales el 39 por ciento procedió de Lima Metropolitana, seguido de Pasco (30 por ciento), Junín (10 por ciento), Huánuco (8 por ciento) y Lima Provincias (4 por ciento). Asimismo, del total de visitantes extranjeros, el 31 por ciento procedió de Estados Unidos, seguido de Venezuela (14 por ciento), España (9 por ciento), Colombia (9 por ciento), Argentina (5 por ciento) y Bolivia (5 por ciento).

GRÁFICO N° 3
PASCO: CRECIMIENTO DE ARRIBOS A ESTABLECIMIENTOS DE HOSPEDAJE
(Variación %)

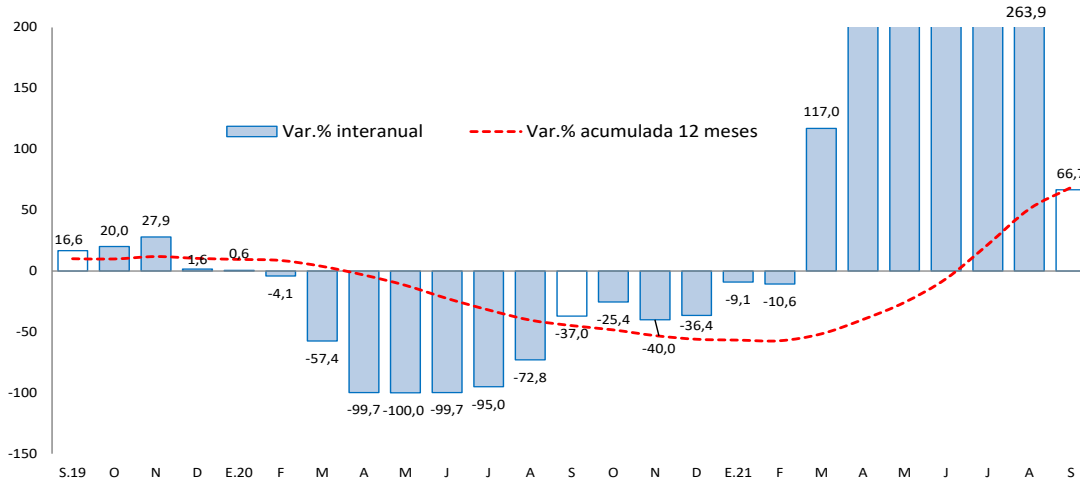

Fuente: MINCETUR.

Elaboración: BCRP - Sucursal Huancayo. Departamento de Estudios Económicos.

II. CRÉDITOS Y DEPÓSITOS

1. Créditos

- Los créditos en Pasco al término de octubre registraron un incremento de 5,0 por ciento comparado a igual mes de 2020, y en 1,4 por ciento respecto al mes anterior. El incremento interanual se explicó por mayores montos otorgados a empresas (10,5 por ciento), sustentado por los mayores créditos Reactiva Perú hacia los sectores minería, transporte, comercio y servicios, principalmente; contrarrestado parcialmente por la reducción en créditos de consumo (-4,5 por ciento). Respecto al mes previo, aumentó en 1,4 por ciento, influenciado por los mayores créditos a empresas (1,2 por ciento), consumo (2,1 por ciento) e hipotecario (0,5 por ciento).

CUADRO N° 6
PASCO: CRÉDITO DIRECTO
(Saldos en millones de soles)

	Estructura % oct-21	Saldo en millones de soles con TCF 1/ sep-21		Tasa de crecimiento (%)	
		oct-21	oct-21	Mes	12 Meses
Banco de la Nación^{2/}	3,7	34	34	1,4	-1,6
Agrobanco^{3/}	1,8	17	17	0,0	-0,2
Banca Múltiple	45,8	410	416	1,6	2,4
Instituciones No Bancarias	48,7	437	442	1,3	8,3
Financieras	11,1	100	101	0,8	-10,0
Cajas Municipales	36,0	322	327	1,5	15,4
Cajas Rurales	1,6	14	14	1,3	10,1
Edpymes	0,0	0	0	-	-
Total	100,0	896	909	1,4	5,0
Empresas	64,5	579	586	1,2	10,5
Personas	35,5	317	323	1,8	-3,8
Consumo	29,2	260	265	2,1	-4,5
Hipotecario	6,3	57	58	0,5	0,0
MN	97,1	870	883	1,5	5,6
ME	2,9	26	26	-0,1	-12,9
ME (Mill. US\$)		8	8	-0,1	-12,9

1/ Se utiliza tipo de cambio fijo (TCF) a diciembre de 2019 (S/ 3,31 por dólar).

2/ Considera sólo los créditos de consumo e hipotecario.

3/ No considera los créditos a las demás empresas del sistema financiero

Fuente: SBS.

Elaboración: BCRP - Sucursal Huancayo. Departamento de Estudios Económicos.

- Por **tipo de moneda**, en octubre, los créditos estuvieron conformados en un 97,1 por ciento por moneda nacional, los que interanualmente crecieron en 5,6 por ciento, debido a mayores montos otorgados para empresas. En moneda extranjera (que representó el 2,9 por ciento restante), interanualmente registró una reducción de 12,9 por ciento, influenciado por los menores créditos hipotecarios en esta moneda.

GRÁFICO Nº 4
PASCO: CRECIMIENTO DEL CRÉDITO DIRECTO
 (Variación % respecto a similar mes del año anterior)

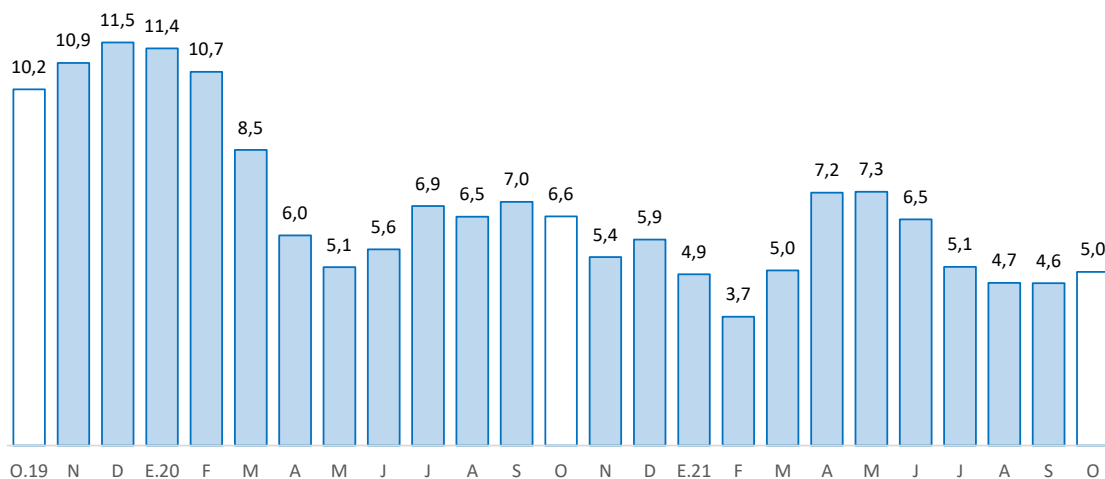

Fuente: SBS y AFP.
 Elaboración: BCRP - Sucursal Huancayo. Departamento de Estudios Económicos.

- La **cartera morosa** al mes de setiembre alcanzó 7,2 por ciento, mayor en 0,4 de punto porcentual respecto a setiembre de 2020. Los mayores ratios se registraron en Agrobanco (80,6 por ciento), Cajas Rurales (15,8 por ciento), Banca Múltiple (8,0 por ciento), Financieras (5,1 por ciento), Banco de la Nación (3,2 por ciento) y Cajas Municipales (2,8 por ciento).

GRÁFICO Nº 5
PASCO: TASA DE MOROSIDAD 1/ 2/
 (En porcentaje)

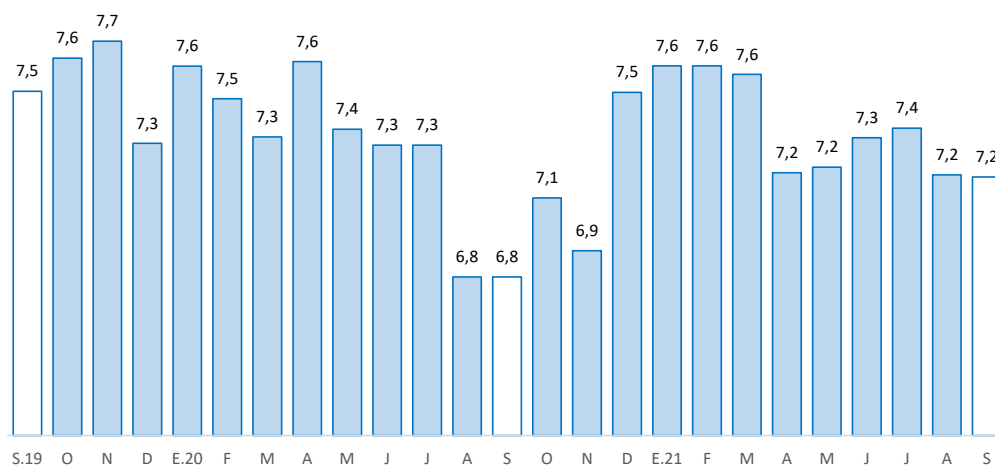

1/ Morosidad = (créditos vencidos + créditos en cobranza judicial) / colocaciones brutas.

2/ Preliminar.

Fuente: SBS y AFP.

Elaboración: BCRP - Sucursal Huancayo. Departamento de Estudios Económicos.



2. Depósitos

- En cuanto a los depósitos, en octubre aumentaron en 15,2 por ciento respecto de similar mes de 2020, y en 0,7 por ciento comparado al mes previo. El incremento interanual se debió a los mayores montos en depósitos a la vista (30,9 por ciento) y en ahorro (20,5 por ciento), no obstante la reducción en depósitos a plazo (-11,4 por ciento); en depósitos a la vista y en ahorro, influenciados por la Banca Múltiple y Banco de la Nación. Respecto al mes previo, se asoció a mayores depósitos a la vista (0,9 por ciento) y en ahorro (1,2 por ciento), contrarrestado parcialmente por la reducción de créditos a plazo (-1,1 por ciento). Según composición, los depósitos en ahorro concentraron el 57,1 por ciento del total, seguido por los depósitos a la vista (24,6 por ciento) y a plazo (18,3 por ciento).

CUADRO Nº 7
PASCO: DEPÓSITOS
(Saldos en millones de soles)

	Estructura % oct-21	Saldo en millones de soles con TCF1/		Tasa de crecimiento (%)	
		sep-21	oct-21	Mes	12 Meses
Banco de la Nación	28,5	257	258	0,2	17,0
Banca Múltiple	51,1	460	463	0,6	16,2
Instituciones No Bancarias	20,4	182	185	1,6	10,2
Financieras	2,7	24	25	2,6	9,0
Cajas Municipales	17,5	156	158	1,3	10,3
Cajas Rurales	0,2	2	2	21,0	21,1
TOTAL	100,0	900	906	0,7	15,2
Vista	24,6	221	223	0,9	30,9
Ahorro	57,1	511	517	1,2	20,5
A plazo	18,3	167	166	-1,1	-11,4
MN	90,2	815	817	0,3	14,8
ME	9,8	85	89	4,6	18,8
ME (Mill. US\$)		26	27	4,6	18,8

1/ Se utiliza tipo de cambio fijo (TCF) a diciembre de 2019 (S/ 3,31 por dólar).

Fuente: SBS.

Elaboración: BCRP - Sucursal Huancayo. Departamento de Estudios Económicos.

GRÁFICO Nº 6
PASCO: CRECIMIENTO DE LOS DEPÓSITOS
(Variación % respecto a similar mes del año anterior)

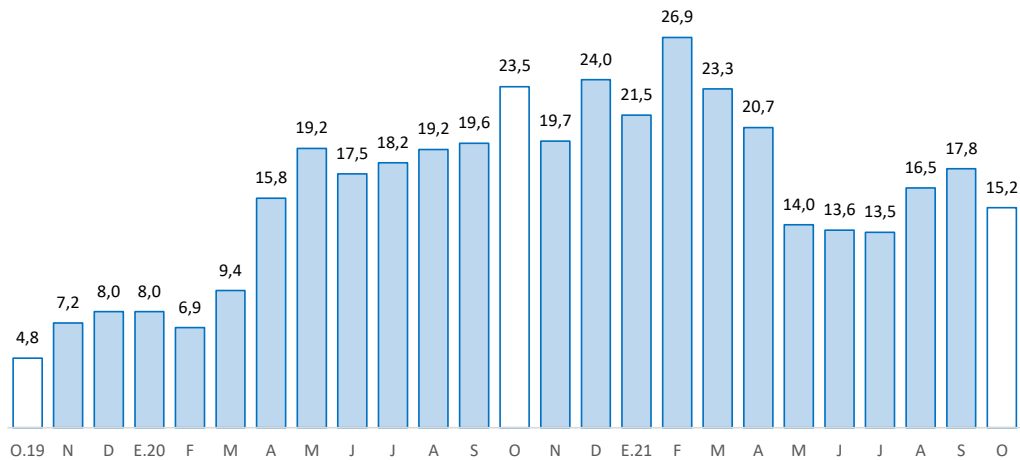

Fuente: SBS y AFP.

Elaboración: BCRP - Sucursal Huancayo. Departamento de Estudios Económicos.

- Por **institución financiera**, destacó la Banca Múltiple con una participación de 51,1 por ciento de los depósitos en octubre, seguido del Banco de la Nación (28,5 por ciento) y las empresas no bancarias (20,4 por ciento).
- Por **tipo de moneda**, los depósitos en moneda nacional, que conformaron un 90,2 por ciento de participación, registraron un crecimiento de 14,8 por ciento interanual en octubre; asimismo, en moneda extranjera, con un 9,8 por ciento de participación, aumentó en 18,8 por ciento.

III. EJECUCIÓN DEL PRESUPUESTO PÚBLICO

1. Ejecución del Presupuesto Público de Gastos Corrientes

- La ejecución presupuestal del gasto corriente no financiero del mes (S/ 96 millones) decreció en 30,2 por ciento interanual, influenciado por todos los niveles de gobierno. En el Gobierno Nacional (-48,3 por ciento), explicado por las menores transferencias; en el Gobierno Regional (-2,5 por ciento), por remuneraciones, y compras de bienes y servicios; y en los municipios (-27,9 por ciento), por transferencias, y compras de bienes y servicios.
- Entre enero y octubre, sumó S/ 893 millones, registrando una ligera reducción de 0,1 por ciento respecto a similar periodo de 2020, ante los menores montos devengados en el Gobierno Nacional (-11,5 por ciento), debido a la reducción de devengados en remuneraciones y transferencias. El resultado del acumulado se contrarrestó parcialmente por los mayores gastos en el Gobierno Regional (10,0 por ciento) y municipios (12,7 por ciento); en el primer caso, explicado por remuneraciones, y compras de bienes y servicios; y en el segundo, por compras de bienes y servicios.

CUADRO N° 8
PASCO: EJECUCIÓN DEL PRESUPUESTO PÚBLICO DE GASTOS CORRIENTES 1/
(Millones de soles)

	Estructura 2020	Octubre			Enero - Octubre		
		2020	2021	V% Real	2020	2021	V% Real
Gobierno Nacional	43,8	68	37	-48,3	415	380	-11,5
Gobierno Regional	40,8	43	44	-2,5	341	389	10,0
Gobiernos Locales	15,4	20	15	-27,9	106	124	12,7
Total	100,0	130	96	-30,2	862	893	-0,1

1/ Preliminar. Información actualizada al 31 de octubre de 2021

Fuente: MEF

Elaboración: BCRP - Sucursal Huancayo. Departamento de Estudios Económicos.

2. Ejecución del Presupuesto Público de Inversiones

- La inversión pública en Pasco, correspondiente a los tres niveles de gobierno, sumó S/ 42 millones en octubre, menor en 25,3 por ciento interanual, ante las reducciones en el Gobierno Regional (-42,7 por ciento) y las municipalidades (-52,0 por ciento); en el primer caso, por las menores inversiones en los sectores de educación y salud; mientras que, en el segundo, por transporte y saneamiento. El resultado del mes se contrarrestó por los mayores gastos en el Gobierno Nacional (40,9 por ciento), explicado por el incremento de inversiones en los rubros de transporte y comunicaciones.
- Entre enero y octubre, la inversión pública acumuló una ejecución de S/ 335 millones, mayor en 44,7 por ciento respecto a similar periodo de 2020, ante el incremento de devengados en todos los niveles de gobierno. En el Gobierno Nacional (77,5 por ciento), influenciado por los sectores de transporte y comunicaciones; en el Gobierno Regional (34,1 por ciento), por transporte,



saneamiento y educación; y en los municipios (29,2 por ciento), por los rubros de transporte, saneamiento y vivienda.

- Respecto al avance de la inversión pública, lo ejecutado entre enero y octubre representó en la región el 47 por ciento de su Presupuesto Institucional Modificado (PIM) que sumó S/ 718 millones. El Gobierno Nacional registró un avance del 59 por ciento, seguido de los municipios (43 por ciento) y el Gobierno Regional (41 por ciento).

CUADRO Nº 9
PASCO: EJECUCIÓN DEL PRESUPUESTO PÚBLICO DE INVERSIONES 1/
(Millones de soles)

	Estructura 2020	Octubre			Enero - Octubre		
		2020	2021	V% Real	2020	2021	V% Real
Gobierno Nacional	25,8	13	19	40,9	62	115	77,5
Gobierno Regional	37,8	24	14	-42,7	91	126	34,1
Gobiernos Locales	36,4	16	8	-52,0	70	94	29,2
Total	100,0	53	42	-25,3	223	335	44,7

1/ Preliminar. Información actualizada al 31 de octubre de 2021

Fuente: MEF

Elaboración: BCRP - Sucursal Huancayo. Departamento de Estudios Económicos.

GRÁFICO Nº 7
PASCO: CRECIMIENTO DE LA EJECUCIÓN DEL PRESUPUESTO PÚBLICO DE INVERSIONES
(Variación % real)

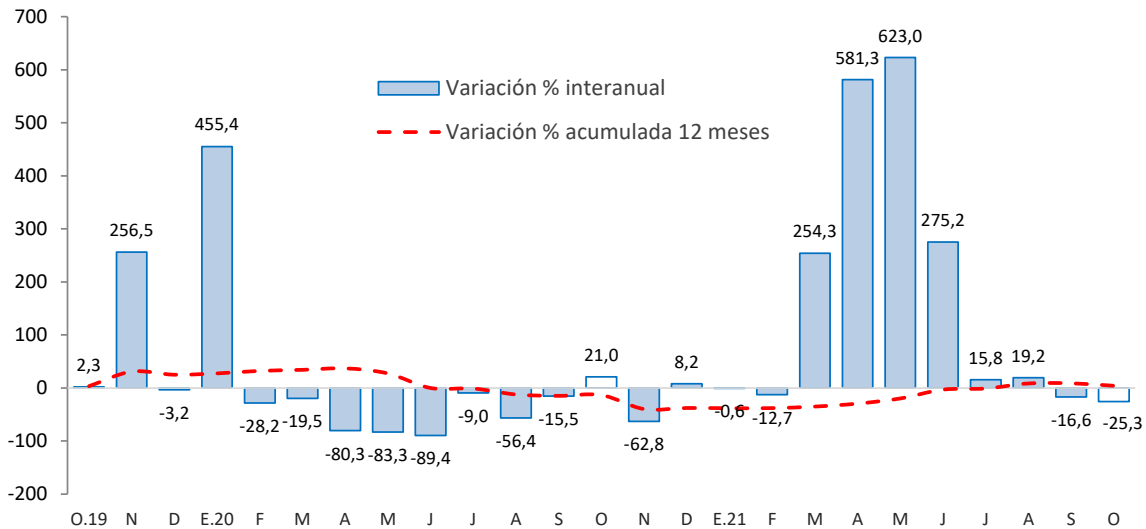

Fuente: MEF.

Elaboración: BCRP - Sucursal Huancayo. Departamento de Estudios Económicos.

- Entre los principales proyectos que se ejecutaron entre enero y octubre, destacaron en el Gobierno Nacional, “Mejoramiento de la Carretera Oyón - Ambo” con un gasto de S/ 66 millones; “Creación de banda ancha para la conectividad integral y desarrollo social de la región Pasco” con un gasto devengado de S/ 27 millones; y “Rehabilitación y mejoramiento de la carretera Puerto Bermúdez - San Alejandro” con un gasto devengado de S/ 7 millones.
- En el Gobierno Regional, sobresalieron los proyectos de “Mejoramiento de la cobertura de los servicios de salud del Hospital Ernesto Germán Guzmán, provincia de Oxapampa” con un gasto

de S/ 14 millones; “Mejoramiento del acceso de la población a los servicios del Centro de Salud Fredy Vallejo Oré, distrito de Yanahuanca, provincia de Daniel Alcides Carrión” con un gasto de S/ 10 millones; y “Mejoramiento de la avenida Santa Isabel de Pelmaz - Puente Tunchi, distrito de Puerto Bermúdez, provincia de Oxapampa” con un gasto devengado de S/ 9 millones.

- Por su parte, en los gobiernos locales, los mayores desembolsos se registraron en, “Mejoramiento del servicio de transitabilidad vehicular y peatonal de las vías urbanas de la ciudad de Oxapampa, provincia de Oxapampa” con un gasto de S/ 5 millones; “Mejoramiento del servicio de transitabilidad vehicular y peatonal en el Asentamiento Humano Víctor Raúl Haya de La Torre, distrito de Yanacancha, provincia de Pasco” con un gasto de S/ 3 millones; y “Construcción de la represa Chanchos, distrito de Paucartambo, provincia de Pasco” con un gasto de S/ 3 millones.

IV. ANEXOS

ANEXO 1

PASCO: PRODUCCIÓN AGROPECUARIA 1/
(En toneladas métricas)

CULTIVOS	2 020			2 021										CULTIVOS	
	OCT	NOV	DIC	ENE	FEB	MAR	ABR	MAY	JUN	JUL	AGO	SET	OCT		
AGRÍCOLA															AGRÍCOLA
CONSUMO INTERNO															CONSUMO INTERNO
Ají	353	483	286	400	503	356	335	376	487	368	666	522	461	Ají	
Alfalfa	418	435	462	485	462	577	592	595	559	628	271	620	520	Alfalfa	
Arroz Cáscara	0	0	143	0	0	0	0	0	0	0	0	0	0	Arroz Cáscara	
Arveja Grano Seco	0	0	0	0	0	0	0	41	18	14	0	0	0	Arveja Grano Seco	
Arveja Grano Verde	0	0	0	89	338	108	21	65	1 220	251	66	10	0	Arveja Grano Verde	
Caigua	498	364	482	489	491	464	431	262	315	375	778	523	480	Caigua	
Cebada Grano	0	0	0	28	49	21	0	0	0	20	4	358	0	Cebada Grano	
Frijol Grano Seco	21	36	70	90	56	0	16	30	172	151	83	65	57	Frijol Grano Seco	
Granadilla	2 255	2 231	2 452	2 336	2 330	2 454	2 584	2 549	2 870	2 656	2 511	2 350	2 526	Granadilla	
Haba Grano Seco	0	0	0	0	0	0	0	139	369	447	0	0	0	Haba Grano Seco	
Haba Grano Verde	0	0	0	41	824	392	507	147	0	0	24	0	0	Haba Grano Verde	
Limón	0	0	0	0	0	0	0	0	0	0	0	0	0	Limón	
Maíz Amiláceo	0	0	0	0	0	0	0	0	534	1 412	10	0	0	Maíz Amiláceo	
Maíz Choclo	29	90	108	160	324	2 110	2 216	2 989	1 773	558	0	75	80	Maíz Choclo	
Mandarína	0	0	0	0	0	0	0	0	0	0	0	0	0	Mandarína	
Naranja	0	0	0	0	0	45	80	184	191	79	40	18	0	Naranja	
Olluco	0	0	0	0	0	0	0	1 725	4 584	1 130	691	0	172	Olluco	
Palta	147	153	172	215	541	1 221	1 317	892	690	543	271	209	172	Palta	
Papa	1 321	2 860	3 616	6 712	13 356	16 917	19 556	36 515	55 263	16 774	5 149	2 711	1 878	Papa	
Papaya	113	76	59	64	162	135	161	245	209	151	93	98	87	Papaya	
Piña	68	49	68	38	42	42	57	54	62	72	48	61	50	Piña	
Plátano	6 638	6 535	7 574	6 559	6 414	7 091	6 987	7 231	5 129	7 386	6 721	6 803	7 080	Plátano	
Rocoto	2 486	2 219	2 755	3 241	3 909	4 610	4 884	4 840	4 943	4 916	4 630	5 049	4 468	Rocoto	
Trigo	0	0	0	0	0	0	0	0	0	72	107	134	0	Trigo	
Yuca	6 026	5 812	7 156	4 780	4 026	4 482	4 651	5 421	4 785	5 224	4 253	5 366	4 660	Yuca	
Zapallo	1 031	1 410	835	636	309	1 322	1 648	1 935	1 248	1 046	833	571	1 244	Zapallo	
Otros Cons. Interno	5	5	6	74	15	33	181	1 531	3 989	902	476	9	6	Otros Cons. Interno	
INDUSTRIAL Y/O EXP.														INDUSTRIAL Y/O EXP.	
Cacao	356	169	411	332	317	367	416	463	473	563	468	391	428	Cacao	
Café	0	0	0	0	0	0	0	0	0	0	0	0	0	Café	
Maíz A. Duro	26	22	546	1 078	1 327	988	591	105	538	736	556	0	14	Maíz A. Duro	
Otros Industrial y/o Exp.	375	0	0	60	30	60	29	60	73	517	1 600	675	462	Otros Industrial y/o Exp.	
PECUARIO														PECUARIO	
CARNE 2/														CARNE 2/	
Carne Ave	55	84	41	29	21	22	93	50	39	68	55	57	53	Carne Ave	
Carne Ovino	78	105	140	60	68	88	123	152	166	157	135	84	84	Carne Ovino	
Carne Porcino	90	74	104	69	78	104	125	152	156	172	142	117	90	Carne Porcino	
Carne Vacuno	221	299	423	195	198	261	328	377	414	359	364	254	224	Carne Vacuno	
Carne Caprino	1	1	2	1	1	1	1	1	1	1	1	1	1	Carne Caprino	
Carne Alpaca	23	29	42	21	23	29	35	38	42	48	35	19	20	Carne Alpaca	
Carne Llama	7	9	11	6	6	8	11	12	13	14	11	7	7	Carne Llama	
Huevo	16	15	18	12	12	13	13	14	15	16	15	15	14	Huevo	
Leche	3 103	3 076	3 400	3 238	3 202	3 301	3 197	3 320	3 196	3 265	3 225	3 167	3 639	Leche	
Lana	0	0	0	355	212	68	0	0	0	0	0	0	0	Lana	
FIBRA														FIBRA	
Fibra de Alpaca	30	96	56	0	0	0	0	0	0	0	0	0	28	Fibra de Alpaca	
Fibra de Llama	4	5	3	0	0	0	0	0	0	0	0	0	3	Fibra de Llama	

1/ Cifras preliminares.

2/ Peso Neto, no de animales en pie.

Fuente: MINAGRI.

Elaboración: BCRP - Sucursal Huancayo. Departamento de Estudios Económicos.



ANEXO 2

PASCO: PRODUCCIÓN MINERA METÁLICA 1/

(Contenido fino recuperable)

	2020			2021										
	OCT	NOV	DIC	ENE	FEB	MAR	ABR	MAY	JUN	JUL	AGO	SET	OCT	
Cobre (TMR)	4 626	4 137	3 476	3 014	4 022	3 955	3 829	5 466	4 333	4 132	4 181	4 029	4 458	Cobre (TMR)
Oro (Kg.R)	101	107	95	85	115	123	131	160	149	130	152	169	137	Oro (Kg.R)
Zinc (TMR)	14 796	15 300	14 733	13 457	13 758	15 189	12 692	13 210	14 025	14 725	14 200	14 945	13 999	Zinc (TMR)
Plata (Kg.R)	46 716	51 577	51 670	41 428	51 220	55 586	47 221	56 036	49 190	46 951	42 931	51 210	39 078	Plata (Kg.R)
Plomo (TMR)	6 577	6 686	6 424	5 673	5 974	5 923	5 562	5 860	5 944	6 297	6 525	6 476	6 268	Plomo (TMR)

1/ Cifras preliminares.

Fuente: INEI y MINEM.

Elaboración: BCRP - Sucursal Huancayo. Departamento de Estudios Económicos.

ANEXO 3

PASCO: EXPORTACIONES FOB POR TIPO DE PRODUCTOS 1/
(Millones US\$)

TIPO	2 019	2 020												TIPO
	DIC	ENE	FEB	MAR	ABR	MAY	JUN	JUL	AGO	SET	OCT	NOV	DIC	
Productos Tradicionales	12	61	33	13	7	34	6	7	28	16	22	13	15	Productos Tradicionales
Agrícolas	1	1	0	0	0	0	0	1	1	1	1	1	0	Agrícolas
Mineros 2/	11	60	32	13	7	34	6	6	26	15	21	12	14	Mineros 2/
Productos No Tradicionales	9	6	4	2	0	0	6	7	9	8	9	10	9	Productos No Tradicionales
Agropecuarios	0	0	0	0	0	0	0	0	0	0	0	0	0	Agropecuarios
Pesqueros	0	0	0	0	0	0	1	1	0	0	0	1	1	Pesqueros
Textil	0	0	0	0	0	0	0	0	0	0	0	0	0	Textil
Maderas y papeles, y sus manuf.	0	0	0	0	0	0	0	0	0	0	0	0	0	Maderas y papeles, y sus manuf.
Químicos	0	0	0	0	0	0	0	0	0	0	0	0	0	Químicos
Minerales no metálicos	0	0	0	0	0	0	0	0	0	0	0	0	0	Minerales no metálicos
Sidero-Metalúrgico y joyerías	8	6	4	2	0	0	5	6	8	8	8	9	8	Sidero-Metalúrgico y joyerías
Metal-Mecánicos	0	0	0	0	0	0	0	0	0	0	0	0	0	Metal-Mecánicos
Resto de otros no tradicionales	0	0	0	0	0	0	0	0	1	0	1	0	0	Resto de otros no tradicionales
TOTAL EXPORTACIONES	21	66	37	15	8	34	12	14	37	24	31	23	23	TOTAL EXPORTACIONES

1/ Cifras preliminares.

2/ Para los meses de agosto a diciembre del año 2020, las exportaciones de cobre, zinc y molibdeno se han estimado sobre la base de los niveles de producción en los casos de empresas que habiendo realizado embarques, aún no figuran en el registro de exportaciones.

Fuente: SUNAT.

Elaboración: BCRP - Sucursal Huancayo. Departamento de Estudios Económicos.

ANEXO 4

PASCO: EXPORTACIONES FOB DE PRODUCTOS TRADICIONALES 1/
(Millones US\$ valor FOB)

TIPO	2 019	2 020												TIPO
	DIC	ENE	FEB	MAR	ABR	MAY	JUN	JUL	AGO	SET	OCT	NOV	DIC	
AGROPECUARIO	1	1	0	0	0	0	0	1	1	1	1	1	0	AGROPECUARIO
Café														Café
Volúmen (TM)	266	151	109	0	0	0	96	534	521	468	415	400	77	Volúmen (TM)
Valor (Millones US\$)	1	1	0	0	0	0	0	1	1	1	1	1	0	Valor (Millones US\$)
Lana														Lana
Volúmen (TM)	25	26	51	53	0	0	0	0	0	0	0	52	102	Volúmen (TM)
Valor (Millones US\$)	0	0	0	0	0	0	0	0	0	0	0	0	0	Valor (Millones US\$)
MINEROS 2/	11	60	32	13	7	34	6	6	26	15	21	12	14	MINEROS 2/
Plata														Plata
Volúmen (TM)	0	0	0	0	1 098	0	0	0	1 933	515	0	1 412	1 612	Volúmen (TM)
Valor (Millones US\$)	0	0	0	0	2	0	0	0	6	2	0	5	6	Valor (Millones US\$)
Oro														Oro
Volúmen (TM)	1 644	1 655	4 440	3 868	0	0	0	2 878	2 805	0	0	1 417	0	Volúmen (TM)
Valor (Millones US\$)	3	3	9	7	0	0	0	6	6	0	0	3	0	Valor (Millones US\$)
Cobre														Cobre
Volúmen (TM)	714	5 617	0	0	0	26 436	6 325	0	0	13 892	13 610	1 142	1 090	Volúmen (TM)
Valor (Millones US\$)	1	51	0	0	0	32	6	0	0	13	19	2	2	Valor (Millones US\$)
Plomo														Plomo
Volúmen (TM)	0	0	1 218	0	803	163	0	0	3 028	0	646	759	646	Volúmen (TM)
Valor (Millones US\$)	0	0	2	0	1	0	0	0	6	0	2	1	2	Valor (Millones US\$)
Zinc														Zinc
Volúmen (TM)	8 870	8 080	12 172	10 145	9 364	2 274	0	0	11 516	0	0	0	625	Volúmen (TM)
Valor (Millones US\$)	7	6	21	6	4	2	0	0	8	0	0	0	5	Valor (Millones US\$)
Otros														Otros
Valor (Millones US\$)	0	0	0	0	0	0	0	0	0	0	0	0	0	Valor (Millones US\$)
TOTAL	12	61	33	13	7	34	6	7	28	16	22	13	15	TOTAL

1/ Cifras preliminares.

2/ Para los meses de agosto a diciembre del año 2020, las exportaciones de cobre, zinc y molibdeno se han estimado sobre la base de los niveles de producción en los casos de empresas que habiendo realizado embarques, aún no figuran en el registro de exportaciones.

Fuente: SUNAT.

Elaboración: BCRP. Sucursal Huancayo. Departamento de Estudios Económicos.



ANEXO 5

PASCO: INGRESOS CORRIENTES DEL GOBIERNO CENTRAL

(Millones de soles)

	2020			2021										
	OCT	NOV	DIC	ENE	FEB	MAR	ABR	MAY	JUN	JUL	AGO	SET	OCT	
I. Ingresos Tributarios	7	7	8	12	7	10	7	8	8	8	10	10	10	I. Ingresos Tributarios
1. Impuesto a la Renta	3	3	3	6	3	3	3	3	3	3	3	3	3	1. Impuesto a la Renta
Personas Naturales	1	1	1	1	1	1	1	1	1	1	1	1	1	Personas Naturales
Personas Jurídicas	1	1	2	3	1	1	1	1	1	2	2	2	2	Personas Jurídicas
Regularización	0	0	0	2	0	1	1	0	0	0	0	0	0	Regularización
2. Impuesto a las Importaciones	0	0	0	0	0	0	0	0	0	0	0	0	0	2. Impuesto a las Importaciones
3. Impuesto General a las Ventas	4	4	4	5	4	6	3	5	4	5	6	6	6	3. Impuesto General a las Ventas
4. Imp. Selectivo al Consumo (ISC)	0	0	0	0	0	0	0	0	0	0	0	0	0	4. Imp. Selectivo al Consumo (ISC)
5. Otros Ingresos Tributarios	0	1	0	0	0	1	1	1	1	1	1	1	1	5. Otros Ingresos Tributarios
II. Ingresos No Tributarios	0	0	0	0	0	1	1	0	1	0	0	1	0	II. Ingresos No Tributarios
Total Ingresos (I + II)	7	8	8	12	7	10	8	9	9	9	11	11	10	Total Ingresos (I + II)

Fuente: SUNAT

Elaboración: BCRP - Sucursal Huancayo. Departamento de Estudios Económicos.

ANEXO 6

PASCO: EJECUCIÓN DEL PRESUPUESTO PÚBLICO DEL GOBIERNO NACIONAL 1/

(Millones de soles)

	2020			2021										
	OCT	NOV	DIC	ENE	FEB	MAR	ABR	MAY	JUN	JUL	AGO	SET	OCT	
<u>I. GASTOS CORRIENTES</u>	68	47	65	20	55	48	44	24	31	42	29	50	37	<u>I. GASTOS CORRIENTES</u>
Remuneraciones	9	10	13	9	8	8	8	9	8	10	8	8	8	Remuneraciones
Bienes y servicios	7	6	17	4	5	5	6	6	8	8	7	8	7	Bienes y servicios
Transferencias 2/	52	31	35	7	43	36	30	9	15	23	14	34	22	Transferencias 2/
<u>II. GASTOS DE CAPITAL</u>	13	9	39	2	5	4	9	18	5	24	16	12	20	<u>II. GASTOS DE CAPITAL</u>
Formación bruta de capital	13	9	38	2	5	4	9	18	5	24	16	12	19	Formación bruta de capital
Otros gastos de capital3/	0	0	0	0	0	0	0	0	0	0	0	0	1	Otros gastos de capital3/
<u>III. GASTO NO FINANCIERO TOTAL (I+II)</u>	81	56	104	22	60	52	53	42	36	66	45	63	58	<u>III. GASTO NO FINANCIERO TOTAL (I+II)</u>

1/ Preliminar. Información actualizada al 31 de octubre de 2021

2/ Incluye el pago de pensiones, donaciones y otros gastos corrientes.

3/ Incluye donaciones y transferencias.

Fuente: MEF

Elaboración: BCRP - Sucursal Huancayo. Departamento de Estudios Económicos.

ANEXO 7

PASCO: EJECUCIÓN DEL PRESUPUESTO PÚBLICO DEL GOBIERNO REGIONAL 1/

(Millones de soles)

	2020			2021										
	OCT	NOV	DIC	ENE	FEB	MAR	ABR	MAY	JUN	JUL	AGO	SET	OCT	
<u>I. GASTOS CORRIENTES</u>	43	44	106	31	31	45	33	35	45	40	43	42	44	<u>I. GASTOS CORRIENTES</u>
Remuneraciones	28	29	45	26	26	32	24	27	28	30	28	28	27	Remuneraciones
Bienes y servicios	13	14	40	3	4	12	9	6	16	9	14	11	13	Bienes y servicios
Transferencias 2/	2	1	21	2	1	1	1	2	1	1	1	3	3	Transferencias 2/
<u>II. GASTOS DE CAPITAL</u>	24	23	46	4	3	7	16	17	20	16	12	18	14	<u>II. GASTOS DE CAPITAL</u>
Formación bruta de capital	24	23	46	4	3	7	16	16	20	16	12	18	14	Formación bruta de capital
Otros gastos de capital3/	0	0	0	0	0	0	0	0	0	0	0	0	0	Otros gastos de capital3/
<u>III. GASTO NO FINANCIERO TOTAL (I+II)</u>	66	67	152	34	35	52	49	52	65	56	55	60	58	<u>III. GASTO NO FINANCIERO TOTAL (I+II)</u>

1/ Preliminar. Información actualizada al 31 de octubre de 2021

2/ Incluye el pago de pensiones, donaciones y otros gastos corrientes.

3/ Incluye donaciones y transferencias.

Fuente: MEF

Elaboración: BCRP - Sucursal Huancayo. Departamento de Estudios Económicos.

ANEXO 8

PASCO: EJECUCIÓN DEL PRESUPUESTO PÚBLICO DE LOS GOBIERNOS LOCALES 1/

(Millones de soles)

	2020			2021										
	OCT	NOV	DIC	ENE	FEB	MAR	ABR	MAY	JUN	JUL	AGO	SET	OCT	
<u>I. GASTOS CORRIENTES</u>	20	22	58	4	7	11	10	13	14	16	15	18	15	<u>I. GASTOS CORRIENTES</u>
Remuneraciones	2	2	3	2	2	2	2	2	2	3	2	2	2	Remuneraciones
Bienes y servicios	14	18	47	2	5	8	8	10	11	12	12	15	12	Bienes y servicios
Transferencias 2/	4	1	8	0	0	0	1	1	1	1	1	1	1	Transferencias 2/
<u>II. GASTOS DE CAPITAL</u>	16	23	61	0	4	15	5	12	12	14	13	10	8	<u>II. GASTOS DE CAPITAL</u>
Formación bruta de capital	16	23	61	0	4	15	5	12	12	14	13	10	8	Formación bruta de capital
Otros gastos de capital3/	0	0	0	0	0	0	0	0	0	0	0	0	0	Otros gastos de capital3/
<u>III. GASTO NO FINANCIERO TOTAL (I+II)</u>	36	44	119	5	11	27	15	24	26	30	28	28	23	<u>III. GASTO NO FINANCIERO TOTAL (I+II)</u>

1/ Preliminar. Información actualizada al 31 de octubre de 2021

2/ Incluye el pago de pensiones, donaciones y otros gastos corrientes.

3/ Incluye donaciones y transferencias.

Fuente: MEF

Elaboración: BCRP - Sucursal Huancayo. Departamento de Estudios Económicos.

ANEXO 9

PASCO: MOROSIDAD 1/

(Porcentaje)

	2020				2021									
	SET	OCT	NOV	DIC	ENE	FEB	MAR	ABR	MAY	JUN	JUL	AGO	SET	
I. Banca Múltiple	6,9	7,2	7,3	8,5	8,6	8,3	8,2	7,5	7,4	8,1	7,9	7,9	8,0	I. Banca Múltiple
II. Instituciones No Bancarias														II. Instituciones No Bancarias
Financieras	4,8	5,4	5,5	6,7	7,5	7,7	6,9	6,8	6,9	6,1	5,6	5,1	5,1	Financieras
Cajas Municipales	2,7	2,5	2,4	2,2	1,9	2,2	2,6	2,6	2,9	2,5	3,1	2,9	2,8	Cajas Municipales
Cajas Rurales	21,5	23,7	19,9	19,6	20,3	20,6	19,9	20,4	20,1	17,6	16,4	16,4	15,8	Cajas Rurales
Edpymes	-	-	-	-	-	-	-	-	-	-	-	-	-	Edpymes
III. Entidades Estatales														III. Entidades Estatales
Banco de la Nación ^{1/}	2,7	2,9	2,9	2,7	2,7	2,8	2,9	2,9	3,0	3,0	2,9	3,2	3,2	Banco de la Nación ^{1/}
Agrobanco ^{2/}	83,9	86,0	85,7	84,2	83,9	83,0	81,5	81,1	80,9	82,5	82,0	80,8	80,6	Agrobanco ^{2/}
TOTAL	6,8	7,1	6,9	7,5	7,6	7,6	7,6	7,2	7,2	7,3	7,4	7,2	7,2	TOTAL

1/ Considera sólo los créditos de consumo e hipotecario.

2/ No considera los créditos a las demás empresas del sistema financiero

Fuente: SBS.

Elaboración: BCRP - Sucursal Huancayo. Departamento de Estudios Económicos.