

BANCO CENTRAL DE RESERVA DEL PERÚ
SUCURSAL HUANCAYO



PASCO: Síntesis de Actividad Económica
Setiembre 2021¹

Departamento de Estudios Económicos

¹ En el presente informe participaron Francisco Callupe Casaño y Joel Jovani Turco Quinto.

ÍNDICE

Página

RESUMEN EJECUTIVO.....	3
I. ACTIVIDAD PRODUCTIVA.....	5
1. Actividad primaria.....	5
1.1 Sector agropecuario.....	5
1.2 Sector minería.....	7
2. Otros indicadores sectoriales.....	8
2.1 Sector construcción.....	8
2.2 Arribos a los establecimientos de hospedaje.....	8
II. CRÉDITOS Y DEPÓSITOS	9
1. Créditos.....	9
2. Depósitos	11
III. EJECUCIÓN DEL PRESUPUESTO PÚBLICO	12
1. Ejecución del Presupuesto Público de Gastos Corrientes	12
2. Ejecución del Presupuesto Público de Inversiones	12
IV. ANEXOS	15



RESUMEN EJECUTIVO

Principales hechos de importancia

- En setiembre, el **sector minero** decreció en 4,6 por ciento interanual, ante la disminución de la producción de zinc (-17,0 por ciento) y plomo (-17,8 por ciento). Contrariamente, el **sector agropecuario** aumentó en 12,1 por ciento interanual en setiembre, sustentado en el aumento de las actividades agrícola (13,2 por ciento) y pecuaria (8,6 por ciento).
- En cuanto a los **otros indicadores de actividad económica**, en setiembre se incrementaron el crédito total (4,6 por ciento), crédito hipotecario (0,1 por ciento) y despachos de cemento (62,7 por ciento); mientras que disminuyeron el crédito de consumo (-5,1 por ciento) e inversión pública (-25,7 por ciento).

Actividad primaria

- El **sector agropecuario** creció en 12,1 por ciento interanual en setiembre, sustentado en el aumento de las actividades agrícola (13,2 por ciento) y pecuaria (8,6 por ciento). Entre enero y setiembre, aumentó en 12,2 por ciento respecto a similar periodo de 2020, ante la mayor producción en los subsectores agrícola (14,5 por ciento) y pecuario (2,3 por ciento).
- La **actividad minera** registró una reducción luego de incrementarse en el mes previo. En setiembre, decreció en 4,6 por ciento interanual, ante la disminución de la producción de zinc (-17,0 por ciento) y plomo (-17,8 por ciento). Entre enero y setiembre, aumentó en 27,1 por ciento, explicado por la mayor producción de cobre (46,7 por ciento), oro (89,5 por ciento), zinc (11,4 por ciento), plata (50,0 por ciento) y plomo (2,2 por ciento), debido al incremento en las unidades mineras de Nexa El Porvenir, El Brocal, Administradora Cerro, Compañía Chungar, Óxidos de Pasco y Pan American Silver, principalmente.

Otros indicadores de actividad económica

- Los **despachos de cemento** registraron resultados positivos por doce meses consecutivos luego de catorce meses de caídas. En setiembre, crecieron en 62,7 por ciento interanual, debido a una mayor ejecución de obras públicas, toda vez que en setiembre de 2020 todavía existían obras suspendidas luego del confinamiento por el COVID-19. Entre enero y setiembre, los despachos de cemento aumentaron en 85,4 por ciento respecto a similar periodo de 2020, asociado al mayor desempeño de la inversión pública en todos los niveles de gobierno.
- El **crédito directo total** en setiembre (S/ 896 millones), creció en 4,6 por ciento interanual, sobresaliendo los mayores montos otorgados por la Banca Múltiple e instituciones no bancarias. Por tipo, crecieron los créditos a empresas (10,2 por ciento) e hipotecario (0,1 por ciento), no obstante la reducción en los créditos de consumo (-5,1 por ciento).
- La **inversión pública** de setiembre (S/ 36 millones) decreció en 25,7 por ciento interanual, ante las reducciones en todos los niveles de gobierno. Entre enero y setiembre, la inversión pública acumuló una ejecución de S/ 289 millones, mayor en 64,0 por ciento respecto a similar periodo de 2020, ante el incremento de devengados en el Gobierno Nacional (86,9 por ciento), Gobierno Regional (55,2 por ciento) y los municipios (54,0 por ciento).

CUADRO N° 1
PASCO: OTROS INDICADORES DE ACTIVIDAD ECONÓMICA
 (Variación % respecto a similar mes del año anterior)

	Abr.21	May.21	Jun.21	Jul.21	Ago.21	Set.21
Despachos de cemento 1/	↑ 3 510,5	↑634,6	↑89,9	↑53,4	↑38,9	↑62,7
Crédito total 2/	↑ 7,2	↑ 7,3	↑ 6,5	↑ 5,1	↑ 4,7	↑ 4,6
Crédito de consumo 2/	↓ -8,9	↓ -7,1	↓ -6,9	↓ -6,2	↓ -6,0	↓ -5,1
Crédito hipotecario 2/	↑ 0,5	↓ -0,8	↓ -0,7	↓ -1,9	↓ -1,7	↑ 0,1
Inversión pública 1/	↑ 581,3	↑623,0	↑275,2	↑15,8	↑19,2	↓-25,7

1/ En términos reales.

2/ En términos nominales.

Fuentes: UNACEM, MINCETUR, SBS y MEF.



I. ACTIVIDAD PRODUCTIVA

1. Actividad primaria

1.1 Sector agropecuario

- La actividad agropecuaria creció en 12,1 por ciento interanual en setiembre, sustentado en el aumento de las actividades agrícola (13,2 por ciento) y pecuaria (8,6 por ciento). Entre enero y setiembre, se incrementó en 12,2 por ciento respecto a similar periodo de 2020, ante la mayor producción en los subsectores agrícola (14,5 por ciento) y pecuario (2,3 por ciento).
- El sub sector agrícola aumentó en 13,2 por ciento interanual en el mes, explicado por la mayor oferta al mercado interno (13,3 por ciento), y del dirigido al mercado externo y agroindustria (20,9 por ciento); destacando en el primer caso, el incremento en la producción de papa, rocoto, alfalfa y granadilla; mientras que, en el segundo, aumentó por cacao. Entre enero y setiembre, creció en 14,5 por ciento, debido a la mayor producción para el mercado interno (15,5 por ciento), y para el mercado externo y agroindustria (15,1 por ciento); destacando en el primer caso, los incrementos de rocoto, plátano, granadilla, papa, palta, olluco, alfalfa y ají; y en el segundo, por café, cacao y maíz amarillo duro.

CUADRO N° 2
PASCO: SECTOR AGROPECUARIO 1/
(Miles de Toneladas)

Subsectores	Estructura Porcentual 2019 /2	Septiembre			Enero - Septiembre		
		2 020	2 021	Var.%	2 020	2 021	Var.%
AGRÍCOLA	78,4			13,2			14,5
Orientada al mercado interno 2/	59,5			13,3			15,5
Papa	16,6	2,6	2,7	3,9	167,1	173,6	3,9
Plátano	5,3	6,6	6,8	2,9	53,0	60,3	13,8
Yuca	4,3	6,0	5,4	-10,8	50,9	43,0	-15,5
Rocoto	10,2	2,9	5,0	74,0	23,3	41,0	76,1
Granadilla	6,4	2,2	2,3	7,2	17,4	22,6	29,8
Maíz Choclo	1,5	0,1	0,1	-3,8	11,7	10,2	-13,1
Zapallo	1,2	1,1	0,6	-47,4	10,4	9,5	-8,3
Olluco	0,8	0,0	0,0	-	6,8	8,1	19,6
Orientada al mercado externo y agroindustria 2/	18,9			20,9			15,1
Café	11,9	0,0	0,0	-100,0	13,2	14,9	12,8
Maíz A. Duro	0,8	0,0	0,0	-100,0	4,7	5,9	25,3
Cacao	4,8	0,3	0,4	22,0	3,1	3,8	22,3
PECUARIO	21,6			8,6			2,3
Carne de vacuno 3/	5,4	0,2	0,3	17,8	2,7	2,8	0,7
Carne de ave 3/	0,6	0,1	0,1	-4,0	0,4	0,4	-3,0
Carne de ovino 3/	2,5	0,1	0,1	13,7	1,0	1,0	0,4
Leche	6,3	3,1	3,2	1,7	28,7	29,1	1,6
SECTOR AGROPECUARIO	100,0			12,1			12,2

1/ Cifras preliminares.

2/ Estimado a precios de 2007.

3/ Peso neto.

Fuente: MINAGRI.

Elaboración: BCRP - Sucursal Huancayo. Departamento de Estudios Económicos.

- La producción pecuaria creció en 8,6 por ciento interanual en el mes, debido a la mayor producción de leche y carnes de, vacuno, alpaca, porcino, ovino, llama y caprino. Entre enero y setiembre, aumentó en 2,3 por ciento respecto de similar periodo de 2020, sustentado en el incremento de la producción de leche y carnes de, porcino, alpaca, vacuno, ovino, llama y caprino. La mayor producción de leche, y carnes de vacuno y porcino, se concentran en la provincia de Oxapampa por ostentar un clima adecuado y disponibilidad de pastos; mientras que, la oferta de lana y, carnes de ovino y alpaca, provienen de las provincias de Pasco y Daniel Alcides Carrión.
- En cuanto al avance de las siembras, correspondiente a la actual campaña agrícola (2021-2022), se instalaron 12 423 hectáreas, menor en 545 hectáreas (-4,2 por ciento) respecto a similar periodo de la campaña anterior (2020-2021), debido a menores instalaciones de cultivos transitorios (450 hectáreas o 3,6 por ciento menos) y permanentes (95 hectáreas o 22,1 por ciento menos); destacando en el primero, las reducciones de papa, olluco, oca y haba grano seco; mientras que, en el segundo, por las menores siembras de granadilla y plátano.

CUADRO N° 3
PASCO: SUPERFICIE SEMBRADA 1/
(Hectáreas)

	Campaña Agrícola 2/		Variación	
	2020-2021	2021-2022	Absoluta	Porcentual
Cultivos Transitorios	12 539	12 089	-450	-3,6
Papa	5 089	4 088	-1 001	-19,7
Maíz A. Duro	2 082	2 168	86	4,1
Yuca	1 360	1 883	523	38,5
Maíz Amiláceo	660	676	16	2,4
Olluco	671	574	-97	-14,5
Arroz Cáscara	415	502	87	21,0
Oca	526	440	-86	-16,3
Maíz Choclo	358	389	31	8,7
Haba Grano Seco	349	310	-39	-11,2
Frijol Grano Seco	169	301	132	78,1
Otros	860	758	-103	-11,9
Cultivos Permanentes	429	334	-95	-22,1
Rocoto	175	211	36	20,6
Granadilla	136	88	-48	-35,3
Plátano	118	35	-83	-70,3
Achiote	0	0	0	-
Cacao	0	0	0	-
Otros	0	0	0	-
TOTAL	12 968	12 423	-545	-4,2

1/ Cifras preliminares.

2/ De agosto a septiembre.

Fuente: Dirección Regional de Agricultura - Pasco.

Elaboración: BCRP - Sucursal Huancayo. Departamento de Estudios Económicos.



1.2 Sector minería

- La producción minera registró una reducción luego de incrementarse en el mes previo. En setiembre, decreció en 4,6 por ciento interanual, ante la disminución de la producción de zinc (-17,0 por ciento) y plomo (-17,8 por ciento), debido a la menor producción de las Nexa Atacocha, El Brocal y Compañía Chungar. El resultado del mes se contrarrestó parcialmente por la mayor producción de cobre (11,3 por ciento), oro (74,8 por ciento) y plata (5,3 por ciento).
- Entre enero y setiembre, aumentó en 27,1 por ciento, explicado por la mayor producción de cobre (46,7 por ciento), oro (89,5 por ciento), zinc (11,4 por ciento), plata (50,0 por ciento) y plomo (2,2 por ciento), debido al incremento en las unidades mineras de Nexa El Porvenir, El Brocal, Administradora Cerro, Compañía Chungar, Óxidos de Pasco y Pan American Silver, principalmente.
- Entre enero y setiembre, a precios de 2007, la producción de zinc significó el 36 por ciento del VBP minero, seguido por cobre (26 por ciento), plata (22 por ciento), plomo (13 por ciento) y oro (3 por ciento).

CUADRO N° 4
PASCO: SECTOR MINERÍA 1/
(Variación % real respecto a similar periodo del año anterior)

	Estructura ^{2/}	Setiembre				Enero - Setiembre			
		2020	2020	2021	Var. %	Contrib. %	2020	2021	Var. %
Cobre (TMR)	23,6	3 619	4 029	11,3	2,4	25 186	36 960	46,7	10,7
Oro (Kg.R)	2,3	97	169	74,8	1,7	640	1 214	89,5	2,0
Zinc (TMR)	39,3	18 001	14 945	-17,0	-7,1	113 266	126 201	11,4	4,6
Plata (Kg.R)	19,9	48 623	51 210	5,3	1,1	294 464	441 773	50,0	9,4
Plomo (TMR)	14,8	7 880	6 476	-17,8	-2,7	53 044	54 235	2,2	0,3
Total^{1/ 2/}	100,0			-4,6	-4,6			27,1	27,1

1/ Cifras preliminares.

2/ A precios de 2007.

Fuente: INEI y MINEM.

Elaboración: BCRP - Sucursal Huancayo. Departamento de Estudios Económicos.

GRÁFICO N° 1
PASCO: CRECIMIENTO DE LA PRODUCCIÓN MINERA
(Variación % real respecto a similar mes del año anterior)

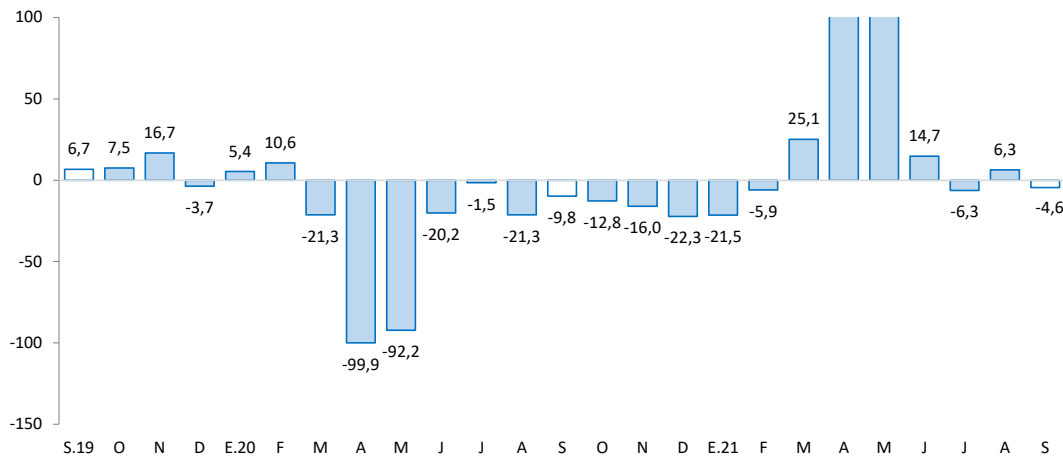

Fuente: MINEM.

Elaboración: BCRP - Sucursal Huancayo. Departamento de Estudios Económicos.

2. Otros indicadores sectoriales

2.1 Sector construcción

- Los despachos de cemento registraron resultados positivos por doce meses consecutivos luego de catorce meses de caídas. En setiembre, crecieron en 62,7 por ciento interanual, debido a una mayor ejecución de obras públicas, toda vez que en setiembre de 2020 todavía existían obras suspendidas luego del confinamiento por el COVID-19.
- Entre enero y setiembre, los despachos de cemento aumentaron en 85,4 por ciento respecto a similar periodo de 2020, asociado al mayor desempeño de la inversión pública en todos los niveles de gobierno.

GRÁFICO N° 2
PASCO: CRECIMIENTO DE LOS DESPACHOS DE CEMENTO
 (Variación % real respecto a similar mes del año anterior)

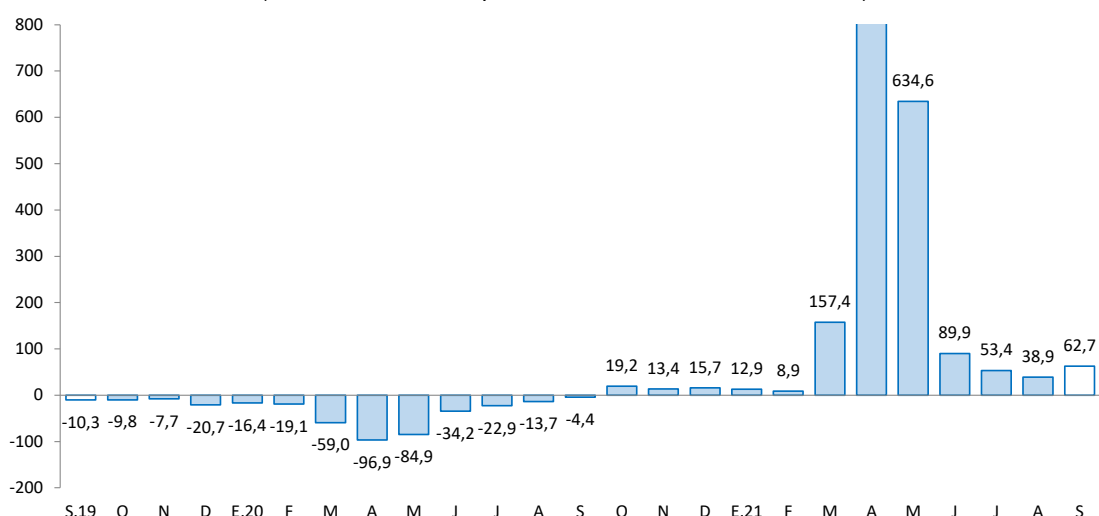

Fuente: UNACEM.

Elaboración: BCRP - Sucursal Huancayo. Departamento de Estudios Económicos.

2.2 Arribos a los establecimientos de hospedaje

- En agosto, el número de arribos a los establecimientos de hospedaje (36,8 miles) creció en 241,5 por ciento interanual, explicado por la mayor afluencia de visitantes nacionales (241,0 por ciento) y extranjeros (630,8 por ciento). Entre enero y agosto, aumentó en 185,2 por ciento respecto de similar periodo de 2020, ante los mayores arribos de visitantes nacionales (185,6 por ciento) y extranjeros (27,3 por ciento). El departamento cuenta con importantes atractivos turísticos ubicados en la zona ceja de selva y selva (provincia de Oxapampa), así como en la localidad de Huayllay, provincia de Pasco, en la que se encuentran los atractivos turísticos del Bosque de Piedras y los Baños Termales de Calera.
- Del total de arribos entre enero y agosto, el 99 por ciento fueron nacionales, de los cuales el 37 por ciento procedió del propio departamento, seguido de Lima Metropolitana (31 por ciento), Junín (10 por ciento), Huánuco (10 por ciento) y Lima Provincias (4 por ciento). Asimismo, del total de visitantes extranjeros, el 28 por ciento procedió de Estados Unidos, seguido de Venezuela (20 por ciento), España (11 por ciento), Colombia (10 por ciento), Bolivia (7 por ciento) y Chile (4 por ciento).



GRÁFICO N° 3
PASCO: CRECIMIENTO DE ARRIBOS A ESTABLECIMIENTOS DE HOSPEDAJE
(Variación %)

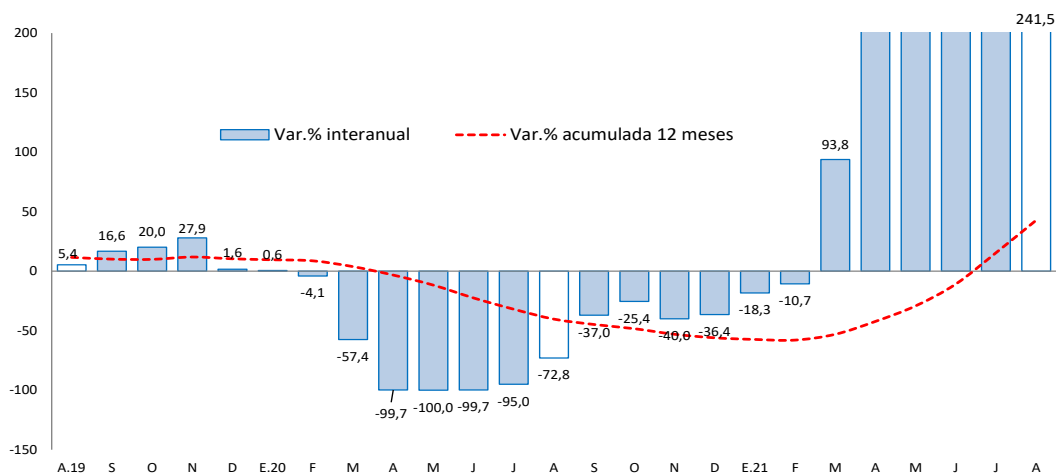

Fuente: MINCETUR.

Elaboración: BCRP - Sucursal Huancayo. Departamento de Estudios Económicos.

II. CRÉDITOS Y DEPÓSITOS

1. Créditos

- Los créditos en Pasco al término de setiembre registraron un incremento de 4,6 por ciento comparado a igual mes de 2020, y en 1,0 por ciento respecto al mes anterior. El incremento interanual se explicó por mayores montos otorgados a empresas (10,2 por ciento), sustentado por los mayores créditos Reactiva Perú hacia los sectores minería, transporte, comercio y servicios, principalmente; contrarrestado parcialmente por la reducción en créditos de consumo (-5,1 por ciento). Respecto al mes previo, aumentó en 1,0 por ciento, influenciado por los mayores créditos a empresas (1,7 por ciento) e hipotecario (1,9 por ciento), no obstante la reducción de créditos de consumo (-0,5 por ciento).

CUADRO N° 6
PASCO: CRÉDITO DIRECTO
(Saldos en millones de soles)

	Estructura % sep-21	Saldo en millones de soles con TCF 1/		Tasa de crecimiento (%)	
		ago-21	sep-21	Mes	12 Meses
Banco de la Nación^{2/}	3,7	33	34	0,2	-5,3
Agrobanco^{3/}	1,9	17	17	-1,4	-1,4
Banca Múltiple	45,7	407	410	0,6	1,7
Instituciones No Bancarias	48,7	430	437	1,6	8,7
Financieras	11,2	99	100	0,6	-10,9
Cajas Municipales	36,0	316	322	1,9	16,5
Cajas Rurales	1,6	14	14	1,8	10,7
Edpymes	0,0	0	0	-	-
Total	100,0	887	896	1,0	4,6
Empresas	64,6	570	579	1,7	10,2
Personas	35,4	317	317	-0,1	-4,2
Consumo	29,0	261	260	-0,5	-5,1
Hipotecario	6,4	56	57	1,9	0,1
MN	97,1	861	870	1,0	5,4
ME	2,9	26	26	1,9	-16,3
ME (Mill. US\$)		8	8	1,9	-16,3

1/ Se utiliza tipo de cambio fijo (TCF) a diciembre de 2019 (S/ 3,31 por dólar).

2/ Considera sólo los créditos de consumo e hipotecario.

3/ No considera los créditos a las demás empresas del sistema financiero

Fuente: SBS.

Elaboración: BCRP - Sucursal Huancayo. Departamento de Estudios Económicos.

- Por **tipo de moneda**, en setiembre, los créditos estuvieron conformados en un 97,1 por ciento por moneda nacional, los que interanualmente crecieron en 5,4 por ciento, debido a mayores montos otorgados para empresas. En moneda extranjera (que representó el 2,9 por ciento restante), interanualmente registró una reducción de 16,3 por ciento, influenciado por los menores créditos hipotecarios en esta moneda.

GRÁFICO Nº 4
PASCO: CRECIMIENTO DEL CRÉDITO DIRECTO
 (Variación % respecto a similar mes del año anterior)

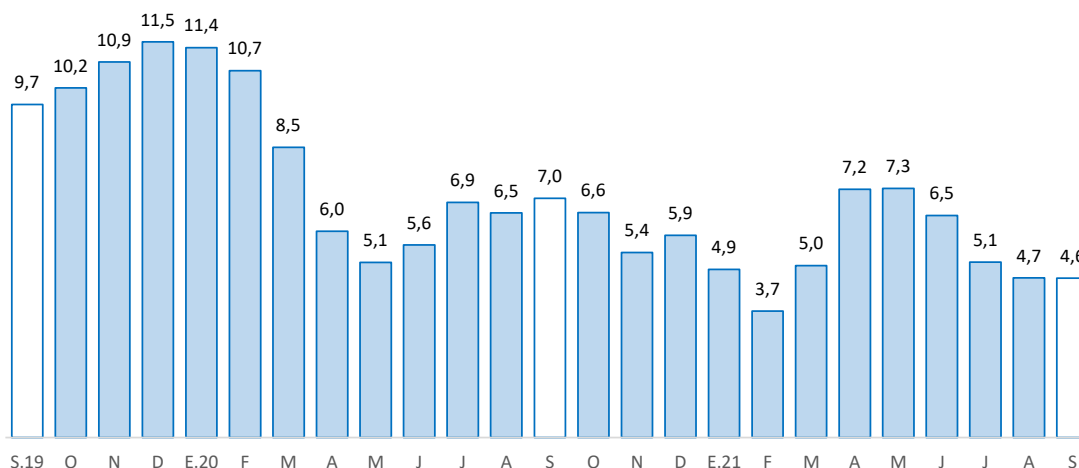

Fuente: SBS y AFP.

Elaboración: BCRP - Sucursal Huancayo. Departamento de Estudios Económicos.

- La **cartera morosa** al mes de agosto alcanzó 7,2 por ciento, mayor en 0,4 de punto porcentual respecto a agosto de 2020. Los mayores ratios se registraron en Agrobanco (80,8 por ciento), Cajas Rurales (16,4 por ciento), Banca Múltiple (7,9 por ciento), Financieras (5,1 por ciento), Cajas Municipales (2,9 por ciento) y Banco de la Nación (3,2 por ciento).

GRÁFICO Nº 5
PASCO: TASA DE MOROSIDAD 1/ 2/
 (En porcentaje)

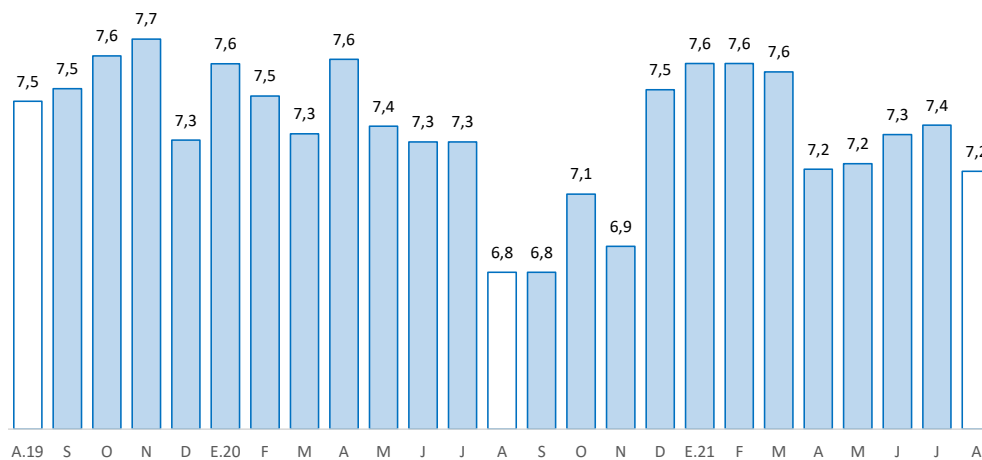

1/ Morosidad = (créditos vencidos + créditos en cobranza judicial) / colocaciones brutas.

2/ Preliminar.

Fuente: SBS y AFP.

Elaboración: BCRP - Sucursal Huancayo. Departamento de Estudios Económicos.



2. Depósitos

- En cuanto a los depósitos, en setiembre aumentaron en 17,8 por ciento respecto de similar mes de 2020, y en 0,5 por ciento comparado al mes previo. El incremento interanual se debió a los mayores montos en depósitos a la vista (33,9 por ciento) y en ahorro (24,4 por ciento), no obstante la reducción en depósitos a plazo (-10,7 por ciento); en depósitos a la vista y en ahorro, influenciados por la Banca Múltiple y Banco de la Nación. Respecto al mes previo, se asoció a mayores depósitos a la vista (1,1 por ciento) y en ahorro (0,6 por ciento), contrarrestado parcialmente por la reducción de créditos a plazo (-0,5 por ciento). Según composición, los depósitos en ahorro concentraron el 56,8 por ciento del total, seguido por los depósitos a la vista (24,6 por ciento) y a plazo (18,6 por ciento).

CUADRO Nº 7
PASCO: DEPÓSITOS
(Saldos en millones de soles)

	Estructura % sep-21	Saldo en millones de soles con TCF 1/		Tasa de crecimiento (%)	
		ago-21	sep-21	Mes	12 Meses
Banco de la Nación	28,6	258	257	-0,4	22,5
Banca Múltiple	51,2	460	460	0,1	18,6
Instituciones No Bancarias	20,2	177	182	2,8	10,1
Financieras	2,7	23	24	2,6	7,8
Cajas Municipales	17,4	152	156	2,9	10,2
Cajas Rurales	0,2	2	2	-3,0	37,8
TOTAL	100,0	895	900	0,5	17,8
Vista	24,6	219	221	1,1	33,9
Ahorro	56,8	508	511	0,6	24,4
A plazo	18,6	168	167	-0,5	-10,7
MN	90,6	813	815	0,2	17,0
ME	9,4	82	85	3,6	26,7
ME (Mill. US\$)		25	26	3,6	26,7

1/ Se utiliza tipo de cambio fijo (TCF) a diciembre de 2019 (S/ 3,31 por dólar).

Fuente: SBS.

Elaboración: BCRP - Sucursal Huancayo. Departamento de Estudios Económicos.

GRÁFICO Nº 6
PASCO: CRECIMIENTO DE LOS DEPÓSITOS
(Variación % respecto a similar mes del año anterior)

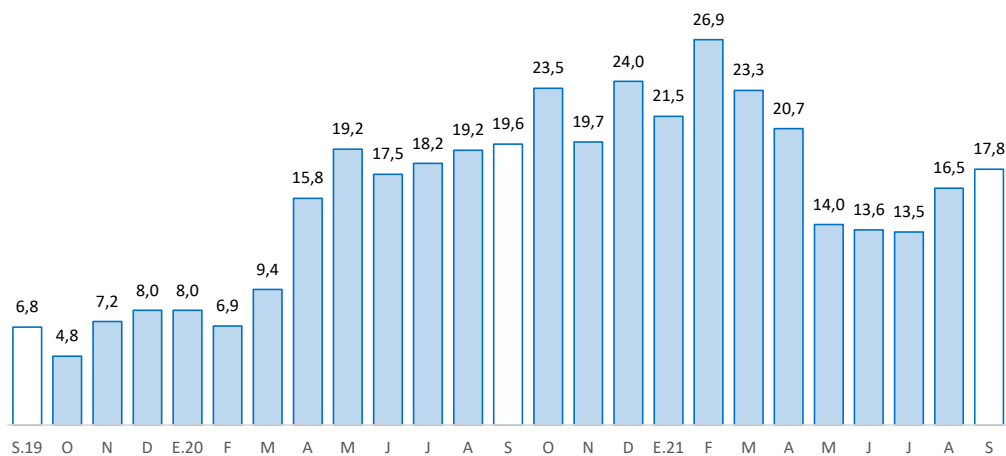

Fuente: SBS y AFP.

Elaboración: BCRP - Sucursal Huancayo. Departamento de Estudios Económicos.

- Por **institución financiera**, destacó la Banca Múltiple con una participación de 51,2 por ciento de los depósitos en setiembre, seguido del Banco de la Nación (28,6 por ciento) y las empresas no bancarias (20,2 por ciento).
- Por **tipo de moneda**, los depósitos en moneda nacional, que conformaron un 90,6 por ciento de participación, registraron un crecimiento de 17,0 por ciento interanual en setiembre; asimismo, en moneda extranjera, con un 9,4 por ciento de participación, aumentó en 26,7 por ciento.

III. EJECUCIÓN DEL PRESUPUESTO PÚBLICO

1. Ejecución del Presupuesto Público de Gastos Corrientes

- La ejecución presupuestal del gasto corriente no financiero del mes (S/ 110 millones) creció en 30,3 por ciento interanual, influenciado por todos los niveles de gobierno. En el Gobierno Nacional (61,7 por ciento), explicado por los mayores en transferencias; en el Gobierno Regional (6,8 por ciento), por transferencias, remuneraciones, y compras de bienes y servicios; y los municipios (25,5 por ciento), por compras de bienes y servicios.
- Entre enero y setiembre, sumó S/ 796 millones, registrando un incremento de 5,2 por ciento respecto a similar periodo de 2020, ante los mayores montos devengados en el Gobierno Regional (11,7 por ciento) y los municipios (22,1 por ciento); en el primer caso, por remuneraciones, y compras de bienes y servicios; mientras que, en el segundo, por compras de bienes y servicios. El resultado del acumulado se contrarrestó parcialmente por los menores gastos en el Gobierno Nacional (-4,4 por ciento), explicado por la reducción de devengados en transferencias y remuneraciones.

CUADRO N° 8
PASCO: EJECUCIÓN DEL PRESUPUESTO PÚBLICO DE GASTOS CORRIENTES 1/
(Millones de soles)

	Estructura 2020	Setiembre			Enero - Setiembre		
		2020	2021	V% Real	2020	2021	V% Real
Gobierno Nacional	43,8	30	50	61,7	348	343	-4,4
Gobierno Regional	40,8	37	42	6,8	299	345	11,7
Gobiernos Locales	15,4	14	18	25,5	86	109	22,1
Total	100,0	80	110	30,3	732	796	5,2

1/ Preliminar. Información actualizada al 30 de setiembre de 2021

Fuente: MEF

Elaboración: BCRP - Sucursal Huancayo. Departamento de Estudios Económicos.

2. Ejecución del Presupuesto Público de Inversiones

- La inversión pública en Pasco, correspondiente a los tres niveles de gobierno, sumó S/ 36 millones en setiembre, menor en 25,7 por ciento interanual, ante las reducciones en todos los niveles de gobierno. En el Gobierno Nacional (-16,5 por ciento), explicado por los menores devengados en el sector de justicia; en el Gobierno Regional (-16,5 por ciento), por salud; y en los municipios (-41,7 por ciento), por el rubro de transporte.
- Entre enero y setiembre, la inversión pública acumuló una ejecución de S/ 289 millones, mayor en 64,0 por ciento respecto a similar periodo de 2020, ante el incremento de devengados en todos los niveles de gobierno. En el Gobierno Nacional (86,9 por ciento), influenciado por los sectores de transporte y comunicaciones; en el Gobierno Regional (55,2 por ciento), por transporte, saneamiento y educación; y en los municipios (54,0 por ciento), por los rubros de transporte, saneamiento y vivienda.



- Respecto al avance de la inversión pública, lo ejecutado entre enero y setiembre representó en la región el 42 por ciento de su Presupuesto Institucional Modificado (PIM) que sumó S/ 692 millones. El Gobierno Nacional registró un avance del 54 por ciento, seguido de los municipios (40 por ciento) y el Gobierno Regional (37 por ciento).

CUADRO Nº 9
PASCO: EJECUCIÓN DEL PRESUPUESTO PÚBLICO DE INVERSIONES 1/
(Millones de soles)

	Estructura 2020	Setiembre			Enero - Setiembre		
		2020	2021	V% Real	2020	2021	V% Real
Gobierno Nacional	25,8	14	12	-16,5	49	96	86,9
Gobierno Regional	37,8	15	14	-16,5	67	108	55,2
Gobiernos Locales	36,4	17	10	-41,7	54	85	54,0
Total	100,0	46	36	-25,7	170	289	64,0

1/ Preliminar. Información actualizada al 30 de setiembre de 2021

Fuente: MEF

Elaboración: BCRP - Sucursal Huancayo. Departamento de Estudios Económicos.

GRÁFICO Nº 7
PASCO: CRECIMIENTO DE LA EJECUCIÓN DEL PRESUPUESTO PÚBLICO DE INVERSIONES
(Variación % real)

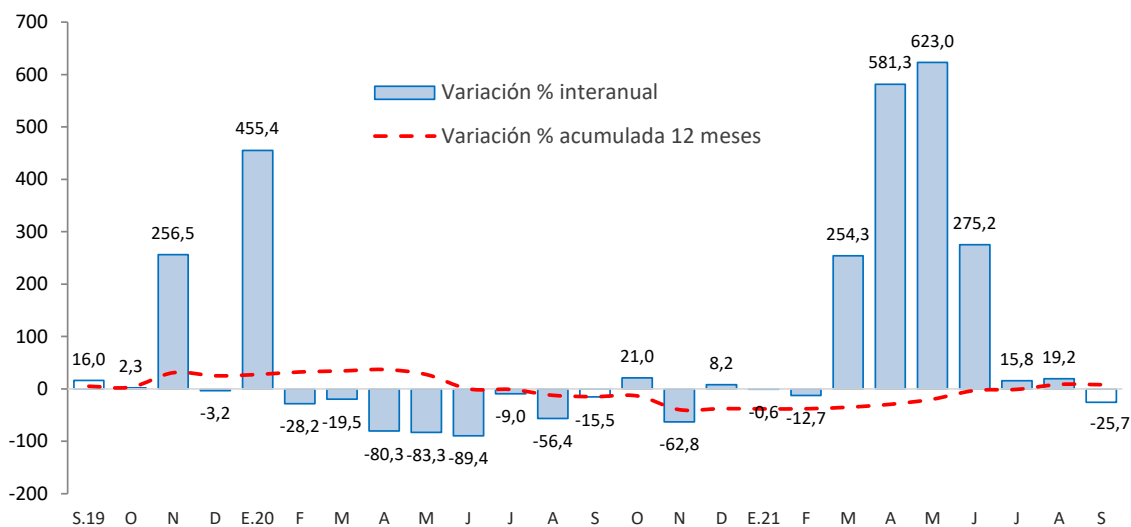

Fuente: MEF.

Elaboración: BCRP - Sucursal Huancayo. Departamento de Estudios Económicos.

- Entre los principales proyectos que se ejecutaron entre enero y setiembre, destacaron en el Gobierno Nacional el de “Mejoramiento de la Carretera Oyón - Ambo” con un gasto de S/ 53 millones; “Creación de banda ancha para la conectividad integral y desarrollo social de la región Pasco” con un gasto devengado de S/ 22 millones; y “Rehabilitación y mejoramiento de la carretera Puerto Bermúdez - San Alejandro” con un gasto devengado de S/ 7 millones.
- En el Gobierno Regional, sobresalieron los proyectos de “Mejoramiento de la cobertura de los servicios de salud del Hospital Ernesto Germán Guzmán, provincia de Oxapampa” con un gasto de S/ 14 millones; “Mejoramiento de la avenida Santa Isabel de Pelmaz - Puente Tunchi, distrito de Puerto Bermúdez, provincia de Oxapampa” con un gasto de S/ 8 millones; y “Mejoramiento del



acceso de la población a los servicios del Centro de Salud Fredy Vallejo Oré, distrito de Yanahuanca, provincia de Daniel Alcides Carrión” con un gasto devengado de S/ 8 millones.

- Por su parte, en los gobiernos locales, los mayores desembolsos se registraron en el de “Mejoramiento del servicio de transitabilidad vehicular y peatonal de las vías urbanas de la ciudad de Oxapampa, provincia de Oxapampa” con un gasto de S/ 4 millones; “Mejoramiento del servicio de transitabilidad vehicular y peatonal en el Asentamiento Humano Víctor Raúl Haya de La Torre, distrito de Yanacancha, provincia de Pasco” con un gasto de S/ 4 millones; y “Programa de apoyo al transporte subnacional - PATS” con un gasto de S/ 3 millones.

IV. ANEXOS

ANEXO 1

PASCO: PRODUCCIÓN AGROPECUARIA 1/
(En toneladas métricas)

CULTIVOS	2 020				2 021									CULTIVOS
	SET	OCT	NOV	DIC	ENE	FEB	MAR	ABR	MAY	JUN	JUL	AGO	SET	
AGRÍCOLA														AGRÍCOLA
CONSUMO INTERNO														CONSUMO INTERNO
Ají	560	353	483	286	400	503	356	335	376	487	368	666	522	Ají
Alfalfa	438	418	435	462	485	462	577	592	595	559	628	271	620	Alfalfa
Arroz Cáscara	0	0	0	143	299	348	226	79	109	145	203	110	0	Arroz Cáscara
Arveja Grano Seco	0	0	0	0	0	0	0	0	41	18	14	0	0	Arveja Grano Seco
Arveja Grano Verde	91	0	0	0	89	338	108	21	65	1 220	251	66	10	Arveja Grano Verde
Caigua	790	498	364	482	489	491	464	431	262	315	375	778	523	Caigua
Cebada Grano	0	0	0	0	28	49	21	0	0	0	20	4	358	Cebada Grano
Frijol Grano Seco	86	21	36	70	90	56	0	16	30	172	151	83	65	Frijol Grano Seco
Granadilla	2 192	2 255	2 231	2 452	2 336	2 330	2 454	2 584	2 549	2 870	2 656	2 511	2 350	Granadilla
Haba Grano Seco	0	0	0	0	0	0	0	0	139	369	447	0	0	Haba Grano Seco
Haba Grano Verde	0	0	0	0	41	824	392	507	147	0	0	24	0	Haba Grano Verde
Limón	0	0	0	0	0	0	0	20	60	20	0	0	0	Limón
Maíz Amiláceo	0	0	0	0	0	0	0	0	0	527	1 404	10	0	Maíz Amiláceo
Maíz Choclo	78	29	90	108	160	324	2 110	2 216	2 989	1 773	558	0	75	Maíz Choclo
Mandarina	19	0	0	0	0	0	15	31	60	60	33	17	18	Mandarina
Naranja	18	0	0	0	0	0	45	80	184	191	79	40	18	Naranja
Olluco	0	0	0	0	0	0	0	0	1 725	4 584	1 130	691	0	Olluco
Palta	154	147	153	172	215	541	1 221	1 317	892	690	543	271	209	Palta
Papa	2 610	1 321	2 860	3 616	6 712	13 356	16 917	19 556	36 515	55 263	17 418	5 149	2 711	Papa
Papaya	83	113	76	59	64	162	135	161	245	209	151	93	98	Papaya
Piña	53	68	49	68	38	42	42	57	54	62	72	48	61	Piña
Plátano	6 611	6 638	6 535	7 574	6 559	6 414	7 091	6 987	7 231	5 129	7 386	6 721	6 803	Plátano
Rocoto	2 902	2 486	2 219	2 755	3 241	3 909	4 610	4 884	4 840	4 943	4 916	4 630	5 049	Rocoto
Trigo	0	0	0	0	0	0	0	0	0	0	72	3	238	Trigo
Yuca	6 013	6 026	5 812	7 156	4 780	4 026	4 482	4 651	5 421	4 785	5 224	4 253	5 366	Yuca
Zapallo	1 085	1 031	1 410	835	636	309	1 322	1 648	1 935	1 248	1 046	833	571	Zapallo
Otros Cons. Interno	0	5	5	6	74	15	33	181	1 531	3 989	902	476	9	Otros Cons. Interno
INDUSTRIAL Y/O EXP.														INDUSTRIAL Y/O EXP.
Cacao	320	356	169	411	332	317	367	416	463	473	563	468	391	Cacao
Café	1	0	0	0	0	0	321	1 304	2 972	8 220	1 852	213	0	Café
Maíz A. Duro	16	26	22	546	1 078	1 327	988	591	105	538	736	556	0	Maíz A. Duro
Otros Industrial y/o Exp.	917	375	0	0	60	30	60	29	60	73	517	1 600	675	Otros Industrial y/o Exp.
PECUARIO														PECUARIO
CARNE 2/														CARNE 2/
Carne Ave	59	55	84	41	29	21	22	93	50	39	68	55	57	Carne Ave
Carne Ovíno	73	78	105	140	60	68	88	123	152	166	157	135	84	Carne Ovíno
Carne Porcino	109	90	74	104	69	78	104	125	152	156	172	142	117	Carne Porcino
Carne Vacuno	215	221	299	423	195	198	261	328	377	414	359	364	254	Carne Vacuno
Carne Caprino	1	1	1	2	1	1	1	1	1	1	1	1	1	Carne Caprino
Carne Alpaca	17	23	29	42	21	23	29	35	38	42	48	35	19	Carne Alpaca
Carne Llama	5	7	9	11	6	6	8	11	12	13	14	11	7	Carne Llama
Huevo	16	16	15	18	12	12	13	13	14	15	16	15	15	Huevo
Leche	3 115	3 103	3 076	3 400	3 238	3 202	3 301	3 197	3 320	3 196	3 265	3 225	3 167	Leche
Lana	0	0	0	0	355	212	68	0	0	0	0	0	0	Lana
FIBRA														FIBRA
Fibra de Alpaca	0	30	96	56	0	0	0	0	0	0	0	0	0	Fibra de Alpaca
Fibra de Llama	0	4	5	3	0	0	0	0	0	0	0	0	0	Fibra de Llama

1/ Cifras preliminares.

2/ Peso Neto, no de animales en pie.

Fuente: MINAGRI.

Elaboración: BCRP - Sucursal Huancayo. Departamento de Estudios Económicos.



ANEXO 2

PASCO: PRODUCCIÓN MINERA METÁLICA 1/

(Contenido fino recuperable)

	2020				2021									
	SET	OCT	NOV	DIC	ENE	FEB	MAR	ABR	MAY	JUN	JUL	AGO	SET	
Cobre (TMR)	3 619	4 626	4 137	3 476	3 014	4 022	3 955	3 829	5 466	4 333	4 132	4 181	4 029	Cobre (TMR)
Oro (Kg.R)	97	97	107	95	85	115	123	131	160	149	130	152	169	Oro (Kg.R)
Zinc (TMR)	18 001	14 763	15 300	14 733	13 457	13 758	15 189	12 692	13 210	14 025	14 725	14 200	14 945	Zinc (TMR)
Plata (Kg.R)	48 623	49 888	51 577	51 670	41 428	51 220	55 586	47 221	56 036	49 190	46 951	42 931	51 210	Plata (Kg.R)
Plomo (TMR)	7 880	6 527	6 686	6 424	5 673	5 974	5 923	5 562	5 860	5 944	6 297	6 525	6 476	Plomo (TMR)

1/ Cifras preliminares.

Fuente: INEI y MINEM.

Elaboración: BCRP - Sucursal Huancayo. Departamento de Estudios Económicos.

ANEXO 3

PASCO: EXPORTACIONES FOB POR TIPO DE PRODUCTOS 1/
(Millones US\$)

TIPO	2 019	2 020												TIPO
	DIC	ENE	FEB	MAR	ABR	MAY	JUN	JUL	AGO	SET	OCT	NOV	DIC	
Productos Tradicionales	12	61	33	13	7	34	6	7	28	16	22	13	15	Productos Tradicionales
Agrícolas	1	1	0	0	0	0	0	1	1	1	1	1	0	Agrícolas
Mineros 2/	11	60	32	13	7	34	6	6	26	15	21	12	14	Mineros 2/
Productos No Tradicionales	9	6	4	2	0	0	6	7	9	8	9	10	9	Productos No Tradicionales
Agropecuarios	0	0	0	0	0	0	0	0	0	0	0	0	0	Agropecuarios
Pesqueros	0	0	0	0	0	0	1	1	0	0	0	1	1	Pesqueros
Textil	0	0	0	0	0	0	0	0	0	0	0	0	0	Textil
Maderas y papeles, y sus manuf.	0	0	0	0	0	0	0	0	0	0	0	0	0	Maderas y papeles, y sus manuf.
Químicos	0	0	0	0	0	0	0	0	0	0	0	0	0	Químicos
Minerales no metálicos	0	0	0	0	0	0	0	0	0	0	0	0	0	Minerales no metálicos
Sidero-Metalúrgico y joyerías	8	6	4	2	0	0	5	6	8	8	8	9	8	Sidero-Metalúrgico y joyerías
Metal-Mecánicos	0	0	0	0	0	0	0	0	0	0	0	0	0	Metal-Mecánicos
Resto de otros no tradicionales	0	0	0	0	0	0	0	0	1	0	1	0	0	Resto de otros no tradicionales
TOTAL EXPORTACIONES	21	66	37	15	8	34	12	14	37	24	31	23	23	TOTAL EXPORTACIONES

1/ Cifras preliminares.

2/ Para los meses de agosto a diciembre del año 2020, las exportaciones de cobre, zinc y molibdeno se han estimado sobre la base de los niveles de producción en los casos de empresas que habiendo realizado embarques, aún no figuran en el registro de exportaciones.

Fuente: SUNAT.

Elaboración: BCRP - Sucursal Huancayo. Departamento de Estudios Económicos.

ANEXO 4

PASCO: EXPORTACIONES FOB DE PRODUCTOS TRADICIONALES 1/
(Millones US\$ valor FOB)

TIPO	2 019	2 020												TIPO
	DIC	ENE	FEB	MAR	ABR	MAY	JUN	JUL	AGO	SET	OCT	NOV	DIC	
AGROPECUARIO	1	1	0	0	0	0	0	1	1	1	1	1	0	AGROPECUARIO
Café														Café
Volúmen (TM)	266	151	109	0	0	0	96	534	521	468	415	400	77	Volúmen (TM)
Valor (Millones US\$)	1	1	0	0	0	0	0	1	1	1	1	1	0	Valor (Millones US\$)
Lana														Lana
Volúmen (TM)	25	26	51	53	0	0	0	0	0	0	0	52	102	Volúmen (TM)
Valor (Millones US\$)	0	0	0	0	0	0	0	0	0	0	0	0	0	Valor (Millones US\$)
MINEROS 2/	11	60	32	13	7	34	6	6	26	15	21	12	14	MINEROS 2/
Plata														Plata
Volúmen (TM)	0	0	0	0	1 098	0	0	0	1 933	515	0	1 412	1 612	Volúmen (TM)
Valor (Millones US\$)	0	0	0	0	2	0	0	0	6	2	0	5	6	Valor (Millones US\$)
Oro														Oro
Volúmen (TM)	1 644	1 655	4 440	3 868	0	0	0	2 878	2 805	0	0	1 417	0	Volúmen (TM)
Valor (Millones US\$)	3	3	9	7	0	0	0	6	6	0	0	3	0	Valor (Millones US\$)
Cobre														Cobre
Volúmen (TM)	714	5 617	0	0	0	26 436	6 325	0	0	13 892	13 610	1 142	1 090	Volúmen (TM)
Valor (Millones US\$)	1	51	0	0	0	32	6	0	0	13	19	2	2	Valor (Millones US\$)
Plomo														Plomo
Volúmen (TM)	0	0	1 218	0	803	163	0	0	3 028	0	646	759	646	Volúmen (TM)
Valor (Millones US\$)	0	0	2	0	1	0	0	0	6	0	2	1	2	Valor (Millones US\$)
Zinc														Zinc
Volúmen (TM)	8 870	8 080	12 172	10 145	9 364	2 274	0	0	11 516	0	0	0	625	Volúmen (TM)
Valor (Millones US\$)	7	6	21	6	4	2	0	0	8	0	0	0	5	Valor (Millones US\$)
Otros														Otros
Valor (Millones US\$)	0	0	0	0	0	0	0	0	0	0	0	0	0	Valor (Millones US\$)
TOTAL	12	61	33	13	7	34	6	7	28	16	22	13	15	TOTAL

1/ Cifras preliminares.

2/ Para los meses de agosto a diciembre del año 2020, las exportaciones de cobre, zinc y molibdeno se han estimado sobre la base de los niveles de producción en los casos de empresas que habiendo realizado embarques, aún no figuran en el registro de exportaciones.

Fuente: SUNAT.

Elaboración: BCRP. Sucursal Huancayo. Departamento de Estudios Económicos.



ANEXO 5

PASCO: INGRESOS CORRIENTES DEL GOBIERNO CENTRAL

(Millones de soles)

	2020				2021										
	SET	OCT	NOV	DIC	ENE	FEB	MAR	ABR	MAY	JUN	JUL	AGO	SET		
I. Ingresos Tributarios	6	7	7	8	12	7	10	7	8	8	8	10	10	I. Ingresos Tributarios	
1. Impuesto a la Renta	2	3	3	3	6	3	3	3	3	3	3	3	3	1. Impuesto a la Renta	
Personas Naturales	1	1	1	1	1	1	1	1	1	1	1	1	1	Personas Naturales	
Personas Jurídicas	1	1	1	2	3	1	1	1	1	1	2	2	2	Personas Jurídicas	
Regularización	0	0	0	0	2	0	1	1	0	0	0	0	0	Regularización	
2. Impuesto a las Importaciones	0	0	0	0	0	0	0	0	0	0	0	0	0	2. Impuesto a las Importaciones	
3. Impuesto General a las Ventas	3	4	4	4	5	4	6	3	5	4	5	6	6	3. Impuesto General a las Ventas	
4. Imp. Selectivo al Consumo (ISC)	0	0	0	0	0	0	0	0	0	0	0	0	0	4. Imp. Selectivo al Consumo (ISC)	
5. Otros Ingresos Tributarios	0	0	1	0	0	0	1	1	1	1	1	1	1	5. Otros Ingresos Tributarios	
II. Ingresos No Tributarios	0	0	0	0	0	0	1	1	0	1	0	0	1	II. Ingresos No Tributarios	
Total Ingresos (I + II)	6	7	8	8	12	7	10	8	9	9	9	11	11	Total Ingresos (I + II)	

Fuente: SUNAT

Elaboración: BCRP - Sucursal Huancayo. Departamento de Estudios Económicos.

ANEXO 6

PASCO: EJECUCIÓN DEL PRESUPUESTO PÚBLICO DEL GOBIERNO NACIONAL 1/

(Millones de soles)

	2020				2021										
	SET	OCT	NOV	DIC	ENE	FEB	MAR	ABR	MAY	JUN	JUL	AGO	SET		
<u>I. GASTOS CORRIENTES</u>	30	68	47	65	20	55	48	44	24	31	42	29	50	<u>I. GASTOS CORRIENTES</u>	
Remuneraciones	9	9	10	13	9	8	8	8	9	8	10	8	8	Remuneraciones	
Bienes y servicios	9	7	6	17	4	5	5	6	6	8	8	7	8	Bienes y servicios	
Transferencias 2/	12	52	31	35	7	43	36	30	9	15	23	14	34	Transferencias 2/	
<u>II. GASTOS DE CAPITAL</u>	14	13	9	39	2	5	4	9	18	5	24	16	12	<u>II. GASTOS DE CAPITAL</u>	
Formación bruta de capital	14	13	9	38	2	5	4	9	18	5	24	16	12	Formación bruta de capital	
Otros gastos de capital3/	0	0	0	0	0	0	0	0	0	0	0	0	0	Otros gastos de capital3/	
<u>III. GASTO NO FINANCIERO TOTAL (I+II)</u>	43	81	56	104	22	60	52	53	42	36	66	45	62	<u>III. GASTO NO FINANCIERO TOTAL (I+II)</u>	

1/ Preliminar. Información actualizada al 30 de setiembre de 2021

2/ Incluye el pago de pensiones, donaciones y otros gastos corrientes.

3/ Incluye donaciones y transferencias.

Fuente: MEF

Elaboración: BCRP - Sucursal Huancayo. Departamento de Estudios Económicos.



ANEXO 7

PASCO: EJECUCIÓN DEL PRESUPUESTO PÚBLICO DEL GOBIERNO REGIONAL 1/

(Millones de soles)

	2020				2021										
	SET	OCT	NOV	DIC	ENE	FEB	MAR	ABR	MAY	JUN	JUL	AGO	SET		
<u>I. GASTOS CORRIENTES</u>	37	43	44	106	31	31	45	33	35	45	40	43	42	<u>I. GASTOS CORRIENTES</u>	
Remuneraciones	26	28	29	45	26	26	32	24	27	28	30	28	28	Remuneraciones	
Bienes y servicios	10	13	14	40	3	4	12	9	6	16	9	14	11	Bienes y servicios	
Transferencias 2/	1	2	1	21	2	1	1	1	2	1	1	1	3	Transferencias 2/	
<u>II. GASTOS DE CAPITAL</u>	15	24	23	46	4	3	7	16	17	20	16	12	14	<u>II. GASTOS DE CAPITAL</u>	
Formación bruta de capital	15	24	23	46	4	3	7	16	16	20	16	12	14	Formación bruta de capital	
Otros gastos de capital3/	0	0	0	0	0	0	0	0	0	0	0	0	0	Otros gastos de capital3/	
<u>III. GASTO NO FINANCIERO TOTAL (I+II)</u>	52	66	67	152	34	35	52	49	52	65	56	55	55	<u>III. GASTO NO FINANCIERO TOTAL (I+II)</u>	

1/ Preliminar. Información actualizada al 30 de setiembre de 2021

2/ Incluye el pago de pensiones, donaciones y otros gastos corrientes.

3/ Incluye donaciones y transferencias.

Fuente: MEF

Elaboración: BCRP - Sucursal Huancayo. Departamento de Estudios Económicos.

ANEXO 8

PASCO: EJECUCIÓN DEL PRESUPUESTO PÚBLICO DE LOS GOBIERNOS LOCALES 1/

(Millones de soles)

	2020				2021										
	SET	OCT	NOV	DIC	ENE	FEB	MAR	ABR	MAY	JUN	JUL	AGO	SET		
<u>I. GASTOS CORRIENTES</u>	14	20	22	58	4	7	11	10	13	14	16	15	18	<u>I. GASTOS CORRIENTES</u>	
Remuneraciones	2	2	2	3	2	2	2	2	2	2	3	2	2	Remuneraciones	
Bienes y servicios	10	14	18	47	2	5	8	8	10	11	12	12	15	Bienes y servicios	
Transferencias 2/	1	4	1	8	0	0	0	1	1	1	1	1	1	Transferencias 2/	
<u>II. GASTOS DE CAPITAL</u>	17	16	23	61	0	4	15	5	12	12	14	13	10	<u>II. GASTOS DE CAPITAL</u>	
Formación bruta de capital	17	16	23	61	0	4	15	5	12	12	14	13	10	Formación bruta de capital	
Otros gastos de capital3/	0	0	0	0	0	0	0	0	0	0	0	0	0	Otros gastos de capital3/	
<u>III. GASTO NO FINANCIERO TOTAL (I+II)</u>	30	36	44	119	5	11	27	15	24	26	30	28	28	<u>III. GASTO NO FINANCIERO TOTAL (I+II)</u>	

1/ Preliminar. Información actualizada al 30 de setiembre de 2021

2/ Incluye el pago de pensiones, donaciones y otros gastos corrientes.

3/ Incluye donaciones y transferencias.

Fuente: MEF

Elaboración: BCRP - Sucursal Huancayo. Departamento de Estudios Económicos.

ANEXO 9

PASCO: MOROSIDAD 1/

(Porcentaje)

	2020					2021								
	AGO	SET	OCT	NOV	DIC	ENE	FEB	MAR	ABR	MAY	JUN	JUL	AGO	
I. Banca Múltiple	6,9	6,9	7,2	7,3	8,5	8,6	8,3	8,2	7,5	7,4	8,1	7,9	7,9	I. Banca Múltiple
II. Instituciones No Bancarias														II. Instituciones No Bancarias
Financieras	4,0	4,8	5,4	5,5	6,7	7,5	7,7	6,9	6,8	6,9	6,1	5,6	5,1	Financieras
Cajas Municipales	2,9	2,7	2,5	2,4	2,2	1,9	2,2	2,6	2,6	2,9	2,5	3,1	2,9	Cajas Municipales
Cajas Rurales	18,3	21,5	23,7	19,9	19,6	20,3	20,6	19,9	20,4	20,1	17,6	16,4	16,4	Cajas Rurales
Edpymes	-	-	-	-	-	-	-	-	-	-	-	-	-	Edpymes
III. Entidades Estatales														III. Entidades Estatales
Banco de la Nación ^{1/}	2,5	2,7	2,9	2,9	2,7	2,7	2,8	2,9	2,9	3,0	3,0	2,9	3,2	Banco de la Nación ^{1/}
Agrobanco ^{2/}	82,9	83,9	86,0	85,7	84,2	83,9	83,0	81,5	81,1	80,9	82,5	82,0	80,8	Agrobanco ^{2/}
TOTAL	6,8	6,8	7,1	6,9	7,5	7,6	7,6	7,6	7,2	7,2	7,3	7,4	7,2	TOTAL

1/ Considera sólo los créditos de consumo e hipotecario.

2/ No considera los créditos a las demás empresas del sistema financiero

Fuente: SBS.

Elaboración: BCRP - Sucursal Huancayo. Departamento de Estudios Económicos.