

BANCO CENTRAL DE RESERVA DEL PERÚ
SUCURSAL HUANCAYO



PASCO: Síntesis de Actividad Económica
Junio 2021¹

Departamento de Estudios Económicos

¹ En el presente informe participaron Francisco Callupe Casaño y Joel Jovani Turco Quinto.

ÍNDICE

Página

RESUMEN EJECUTIVO	3
I. ACTIVIDAD PRODUCTIVA	5
1. Actividad primaria.....	5
1.1 Sector agropecuario.....	5
1.2 Sector minería.....	7
2. Otros indicadores sectoriales.....	8
2.1 Sector construcción.....	8
2.2 Arribos a los establecimientos de hospedaje.....	8
II. CRÉDITOS Y DEPÓSITOS	9
1. Créditos.....	9
2. Depósitos.....	11
III. EJECUCIÓN DEL PRESUPUESTO PÚBLICO	12
1. Ejecución del Presupuesto Público de Gastos Corrientes.....	12
2. Ejecución del Presupuesto Público de Inversiones.....	12
IV. ANEXOS	15



RESUMEN EJECUTIVO

Principales hechos de importancia

- En junio, el **sector minero** creció en 14,7 por ciento respecto de similar mes de 2020, ante la mayor producción de cobre (23,3 por ciento), oro (85,2 por ciento), zinc (2,1 por ciento) y plata (39,8 por ciento). Contrariamente, el **sector agropecuario** disminuyó en 0,7 por ciento interanual en junio, sustentado en la disminución de la actividad agrícola (-0,9 por ciento), aunque contrarrestado parcialmente por el incremento del subsector pecuario (0,6 por ciento).
- En cuanto a los **otros indicadores de actividad económica**, en junio se incrementaron el crédito total (6,5 por ciento), despachos de cemento (91,0 por ciento) e inversión pública (203,2 por ciento); mientras que disminuyó el crédito de consumo (-8,5 por ciento) y crédito hipotecario (-0,7 por ciento).

Actividad primaria

- El **sector agropecuario** decreció en 0,7 por ciento interanual en junio, sustentado en la disminución de la actividad agrícola (-0,9 por ciento), contrarrestado parcialmente por el incremento del subsector pecuario (0,6 por ciento). Entre enero y junio, aumentó en 5,6 por ciento respecto a similar periodo de 2020, ante la mayor producción en los subsectores agrícola (6,2 por ciento) y pecuario (2,4 por ciento).
- La **actividad minera** registró un incremento por cuarto mes consecutivo. En junio, creció en 14,7 por ciento interanual, ante la mayor producción de cobre (23,3 por ciento), oro (85,2 por ciento), zinc (2,1 por ciento) y plata (39,8 por ciento), debido a un efecto base, toda vez que en junio de 2020 las operaciones en unidades mineras fueron parciales por el cumplimiento de protocolos ante el COVID-19. Entre enero y junio, aumentó en 49,9 por ciento, explicado por la mayor producción de cobre (65,4 por ciento), oro (103,8 por ciento), zinc (33,3 por ciento), plata (90,0 por ciento) y plomo (14,1 por ciento), debido al incremento en las unidades mineras de Nexa El Porvenir, El Brocal, Administradora Cerro, Chungar, Óxidos de Pasco y Pan American Silver, principalmente.

Otros indicadores de actividad económica

- Los **despachos de cemento** registraron resultados positivos por nueve meses consecutivos luego de catorce meses de caídas. En junio, crecieron en 91,0 por ciento interanual, debido a una mayor ejecución de obras públicas, toda vez que en junio de 2020 la mayoría de obras estuvieron suspendidas por el confinamiento ante el COVID-19. Entre enero y junio, los despachos de cemento aumentaron en 117,8 por ciento respecto a similar periodo de 2020, asociado al mayor desempeño de la inversión pública en todos los niveles de gobierno.
- El **crédito directo total** en junio (S/ 881 millones), creció en 6,5 por ciento interanual, sobresaliendo los mayores montos otorgados por la Banca Múltiple e instituciones no bancarias. Por tipo, crecieron los créditos a empresas (16,1 por ciento), no obstante la reducción en los créditos de consumo (-8,5 por ciento) e hipotecarios (-0,7 por ciento).
- La **inversión pública** de junio (S/ 30 millones) creció en 203,2 por ciento interanual, ante los incrementos en todos los niveles de gobierno, debido a que en junio de 2020 las obras se suspendieron por el confinamiento. Entre enero y junio, la inversión pública acumuló una ejecución de S/ 151 millones, mayor en 214,2 por ciento respecto a similar periodo de 2020, ante el incremento de devengados en el Gobierno Nacional (409,4 por ciento), Gobierno Regional (276,6 por ciento) y los municipios (102,0 por ciento).

CUADRO N° 1
PASCO: OTROS INDICADORES DE ACTIVIDAD ECONÓMICA
 (Variación % respecto a similar mes del año anterior)

	Ene.21	Feb.21	Mar.21	Abr.21	May.21	Jun.21
Despachos de cemento 1/	↑ 12,9	↑ 8,9	↑ 159,6	↑ 3510,5	↑ 634,6	↑ 91,0
Arribos a los establecimientos de hospedaje	↓ -11,4	↓ -23,8	↑ 104,2	↑ 22656,1		
Crédito total 2/	↑ 4,9	↑ 3,7	↑ 5,0	↑ 7,2	↑ 7,3	↑ 6,5
Crédito de consumo 2/	↓ -10,4	↓ -12,6	↓ -12,2	↓ -8,9	↓ -7,1	↓ -8,5
Crédito hipotecario 2/	↓ -1,0	↓ -1,5	↓ -0,3	↑ 0,5	↓ -0,8	↓ -0,7
Inversión pública 1/	↓ -0,6	↓ -12,7	↑ 254,3	↑ 581,3	↑ 623,0	↑ 203,2

1/ En términos reales.

2/ En términos nominales.

Fuentes: UNACEM, MINCETUR, SBS y MEF.



I. ACTIVIDAD PRODUCTIVA

1. Actividad primaria

1.1 Sector agropecuario

- La actividad agropecuaria decreció en 0,7 por ciento interanual en junio, sustentado en la disminución de la actividad agrícola (-0,9 por ciento), contrarrestado parcialmente por el incremento del subsector pecuario (0,6 por ciento). Entre enero y junio, aumentó en 5,6 por ciento respecto a similar periodo de 2020, ante la mayor producción en los subsectores agrícola (6,2 por ciento) y pecuario (2,4 por ciento).
- El sub sector agrícola disminuyó en 0,9 por ciento interanual en el mes, explicado por la menor oferta al mercado externo y agroindustria (-19,3 por ciento), no obstante el incremento en el dirigido al mercado interno (13,3 por ciento); destacando en el primer caso, la reducción en la producción de café; mientras que, en el segundo, aumentó por papa, rocoto, plátano, granadilla, maíz choclo, ají, zapallo y palta. Entre enero y junio, creció en 6,2 por ciento, debido a la mayor producción para el mercado interno (10,4 por ciento), contrarrestado parcialmente por la reducción para el mercado externo y agroindustria (-4,7 por ciento); destacando en el primer caso, los incrementos de rocoto, plátano, granadilla, palta, alfalfa y ají; y en el segundo, disminuyó por café.

CUADRO N° 2
PASCO: SECTOR AGROPECUARIO 1/
(Miles de Toneladas)

Subsectores	Estructura Porcentual 2019 /2	Junio			Enero - Junio		
		2 020	2 021	Var. %	2 020	2 021	Var. %
AGRÍCOLA	78,4			-0,9			6,2
Orientada al mercado interno 2/	59,5			13,3			10,4
Papa	16,6	49,4	56,1	13,6	157,3	150,2	-4,5
Plátano	5,3	5,7	5,1	-10,1	34,4	39,4	14,6
Yuca	4,3	6,8	4,8	-30,0	32,5	28,1	-13,3
Rocoto	10,2	2,5	4,9	101,5	14,4	26,4	83,1
Granadilla	6,4	1,9	2,9	48,6	11,5	15,1	31,8
Maíz Choclo	1,5	1,0	1,8	74,8	11,3	10,5	-7,6
Zapallo	1,2	1,0	1,2	28,9	7,6	7,1	-6,5
Olluco	0,8	6,1	4,6	-25,0	6,8	6,3	-7,2
Orientada al mercado externo y agroindustria 2/	18,9			-19,3			-4,7
Café	11,9	6,5	5,1	-22,1	9,9	8,8	-11,3
Maíz A. Duro	0,8	0,5	0,5	8,5	3,6	4,6	29,5
Cacao	4,8	0,4	0,5	19,9	2,0	2,4	18,4
PECUARIO	21,6			0,6			2,4
Carne de vacuno 3/	5,4	0,4	0,4	-0,3	1,7	1,8	2,3
Carne de ave 3/	0,6	0,0	0,0	-5,0	0,3	0,3	-2,4
Carne de ovino 3/	2,5	0,2	0,2	0,4	0,7	0,7	-1,5
Leche	6,3	3,2	3,2	1,0	19,2	19,5	1,4
SECTOR AGROPECUARIO	100,0			-0,7			5,6

1/ Cifras preliminares.

2/ Estimado a precios de 2007.

3/ Peso neto.

Fuente: MINAGRI.

Elaboración: BCRP - Sucursal Huancayo. Departamento de Estudios Económicos.

- La producción pecuaria creció en 0,6 por ciento interanual en el mes, debido a la mayor producción de leche, lana y carnes de, ovino, caprino, alpaca, porcino y llama. Entre enero y junio, aumentó en 2,4 por ciento respecto de similar periodo de 2020, sustentado en el incremento de la producción de leche y carnes de, vacuno, alpaca, caprino, porcino y llama. La mayor producción de leche, y carnes de vacuno y porcino, se concentran en la provincia de Oxapampa por ostentar un clima adecuado y disponibilidad de pastos; mientras que, la oferta de lana y, carnes de ovino y alpaca, provienen de las provincias de Pasco y Daniel Alcides Carrión.
- En cuanto al avance de las siembras, correspondiente a la actual campaña agrícola de agosto a junio (2020-2021), se instalaron 29 948 hectáreas, mayor en 1 223 hectáreas (4,3 por ciento) respecto a similar periodo de la campaña anterior (2019-2020), debido a mayores instalaciones de cultivos transitorios (2 744 hectáreas o 11,3 por ciento más), contrarrestado parcialmente por la reducción en cultivos permanentes (1 522 hectáreas o 34,4 por ciento menos); destacando en el primero, los incrementos de papa, maíz amarillo duro, yuca, olluco, maíz choclo, maíz amiláceo, arroz cáscara, arveja grano verde, oca y haba grano seco; mientras que, en el segundo, por las menores siembras de granadilla, plátano y pasto braquearía.

CUADRO N° 3
PASCO: SUPERFICIE SEMBRADA 1/
(Hectáreas)

	Campaña Agrícola 2/		Variación	
	2019-2020	2020-2021	Absoluta	Porcentual
Cultivos Transitorios	24 300	27 045	2 744	11,3
Papa	8 747	9 611	864	9,9
Yuca	3 741	4 005	264	7,1
Maíz A. Duro	3 020	3 484	464	15,4
Maíz Amiláceo	1 516	1 639	123	8,1
Arroz Cáscara	1 053	1 128	75	7,1
Maíz Choclo	800	899	99	12,3
Arveja Grano Verde	729	831	102	14,0
Olluco	675	825	150	22,2
Oca	530	674	144	27,2
Haba Grano Seco	451	606	155	34,4
Otros	3 038	3 343	305	10,0
Cultivos Permanentes	4 425	2 903	-1 522	-34,4
Rocoto	729	872	143	19,6
Granadilla	1 028	721	-307	-29,9
Plátano	817	698	-119	-14,6
Pasto Braquearía	313	291	-22	-7,0
Cacao	145	165	20	13,8
Otros	1 393	156	-1 237	-88,8
TOTAL	28 725	29 948	1 223	4,3

1/ Cifras preliminares.

2/ De agosto a junio.

Fuente: Dirección Regional de Agricultura - Pasco.

Elaboración: BCRP - Sucursal Huancayo. Departamento de Estudios Económicos.



1.2 Sector minería

- La producción minera registró un incremento por cuarto mes consecutivo. En junio, creció en 14,7 por ciento interanual, ante la mayor producción de cobre (23,3 por ciento), oro (85,2 por ciento), zinc (2,1 por ciento) y plata (39,8 por ciento), debido a un efecto base, toda vez que en junio de 2020 las operaciones en unidades mineras fueron parciales por el cumplimiento de protocolos ante el COVID-19. El resultado del mes se contrarrestó parcialmente por la menor producción de plomo (-7,4 por ciento).
- Entre enero y junio, aumentó en 49,9 por ciento, explicado por la mayor producción de cobre (65,4 por ciento), oro (103,8 por ciento), zinc (33,3 por ciento), plata (90,0 por ciento) y plomo (14,1 por ciento), debido al incremento en las unidades mineras de Nexa El Porvenir, El Brocal, Administradora Cerro, Chungar, Óxidos de Pasco y Pan American Silver, principalmente.
- Entre enero y junio, a precios de 2007, la producción de zinc significó el 35 por ciento del VBP minero, seguido por cobre (27 por ciento), plata (23 por ciento), plomo (12 por ciento) y oro (3 por ciento).

CUADRO N° 4
PASCO: SECTOR MINERÍA 1/
(Variación % real respecto a similar periodo del año anterior)

	Estructura ^{2/}	Junio				Enero - Junio			
		2020	2020	2021	Var. %	Contrib. %	2020	2021	Var. %
Cobre (TMR)	23,5	3 514	4 333	23,3	5,9	14 887	24 618	65,4	15,8
Oro (Kg.R)	2,3	80	149	85,2	2,0	374	762	103,8	2,5
Zinc (TMR)	39,1	13 734	14 025	2,1	0,8	61 764	82 331	33,3	13,1
Plata (Kg.R)	20,4	35 198	49 190	39,8	7,1	158 219	300 681	90,0	16,2
Plomo (TMR)	14,7	6 423	5 944	-7,4	-1,1	30 606	34 936	14,1	2,3
Total^{1/ 2/}	100,0			14,7	14,7			49,9	49,9

1/ Cifras preliminares.

2/ A precios de 2007.

Fuente: INEI y MINEM.

Elaboración: BCRP - Sucursal Huancayo. Departamento de Estudios Económicos.

GRÁFICO N° 1
PASCO: CRECIMIENTO DE LA PRODUCCIÓN MINERA
(Variación % real respecto a similar mes del año anterior)

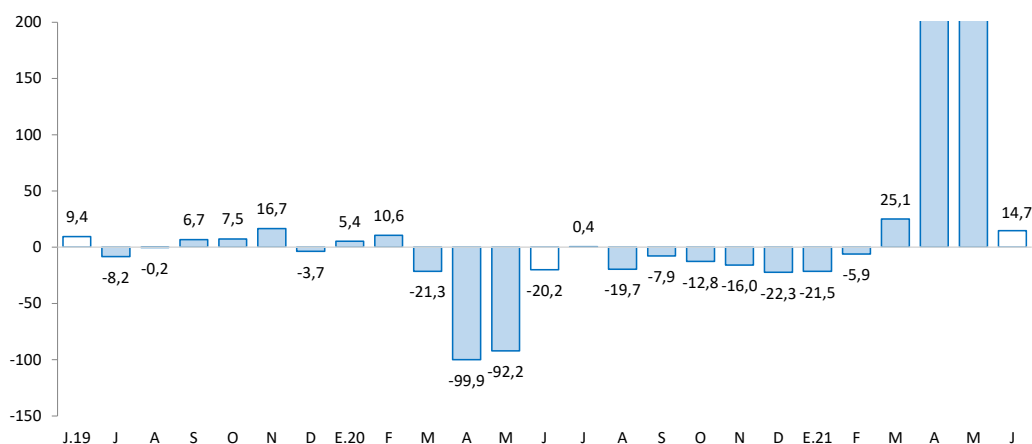

Fuente: MINEM.

Elaboración: BCRP - Sucursal Huancayo. Departamento de Estudios Económicos.

2. Otros indicadores sectoriales

2.1 Sector construcción

- Los despachos de cemento registraron resultados positivos por nueve meses consecutivos luego de catorce meses de caídas. En junio, crecieron en 91,0 por ciento interanual, debido a una mayor ejecución de obras públicas, toda vez que en junio de 2020 la mayoría de obras estuvieron suspendidas por el confinamiento ante el COVID-19.
- Entre enero y junio, los despachos de cemento aumentaron en 117,8 por ciento respecto a similar periodo de 2020, asociado al mayor desempeño de la inversión pública en todos los niveles de gobierno.

GRÁFICO N° 2
PASCO: CRECIMIENTO DE LOS DESPACHOS DE CEMENTO
 (Variación % real respecto a similar mes del año anterior)

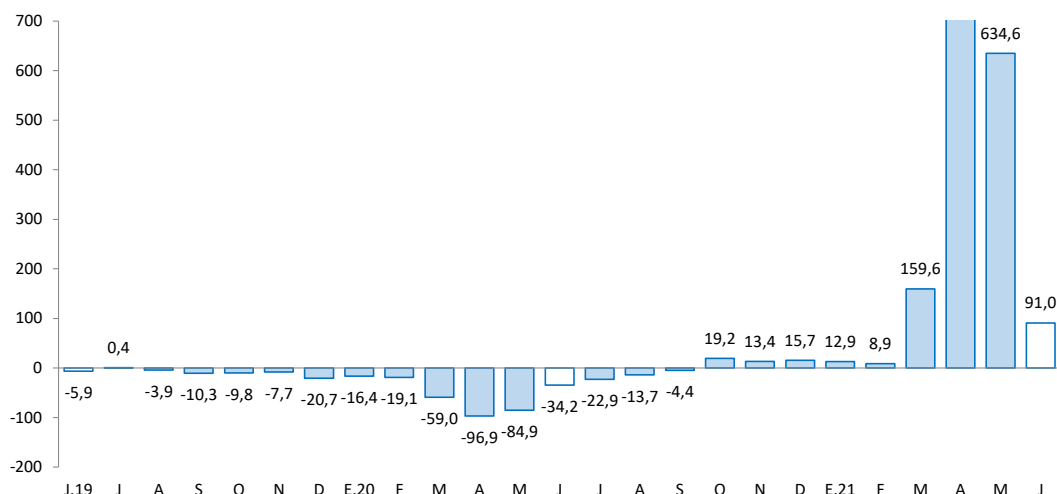

Fuente: UNACEM.

Elaboración: BCRP - Sucursal Huancayo. Departamento de Estudios Económicos.

2.2 Arribos a los establecimientos de hospedaje

- En abril, el número de arribos a los establecimientos de hospedaje (15,0 miles) creció en 22 656,1 por ciento interanual, explicado por la mayor afluencia de visitantes nacionales y extranjeros. Entre enero y abril, aumentó en 29,1 por ciento respecto de similar periodo de 2020, ante los mayores arribos de visitantes nacionales (29,3 por ciento), no obstante de la menor afluencia de extranjeros (-43,4 por ciento). El departamento cuenta con importantes atractivos turísticos ubicados en la zona ceja de selva y selva (provincia de Oxapampa), así como en la localidad de Huayllay, provincia de Pasco, en la que se encuentran los atractivos turísticos del Bosque de Piedras y los Baños Termales de Calera.
- Del total de arribos entre enero y abril, el 99 por ciento fueron nacionales, de los cuales el 41 por ciento procedió del propio departamento, seguido de Lima Metropolitana (28 por ciento), Junín (11 por ciento), Huánuco (8 por ciento), Lima provincias (4 por ciento) e Ica (2 por ciento). Asimismo, del total de visitantes extranjeros, el 53 por ciento procedió de Venezuela, seguido de Colombia (23 por ciento) y Estados Unidos (22 por ciento).

GRÁFICO N° 3
PASCO: CRECIMIENTO DE ARRIBOS A ESTABLECIMIENTOS DE HOSPEDAJE
 (Variación %)

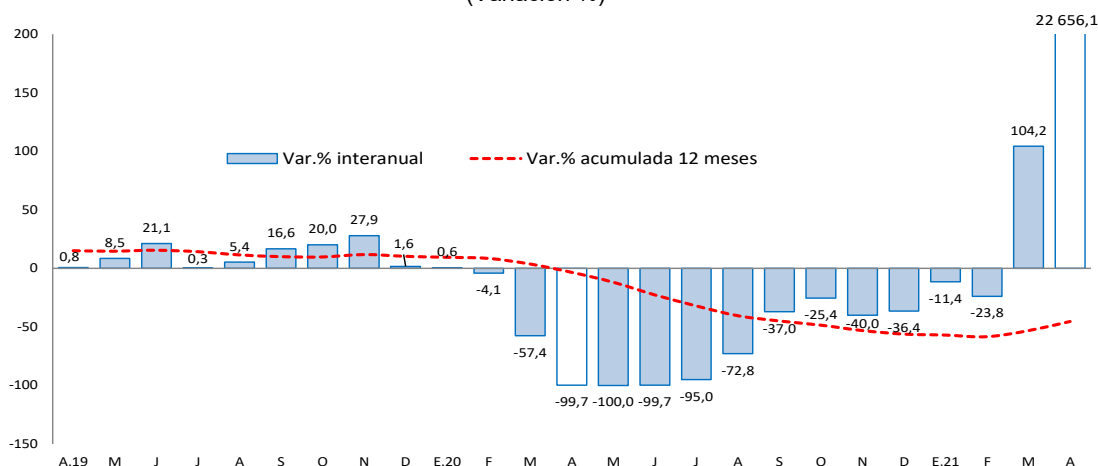

Fuente: MINCETUR.

Elaboración: BCRP - Sucursal Huancayo. Departamento de Estudios Económicos.

II. CRÉDITOS Y DEPÓSITOS

1. Créditos

- Los créditos en Pasco al término de junio registraron un incremento de 6,5 por ciento comparado a igual mes de 2020, y en 0,6 por ciento respecto al mes anterior. El incremento interanual se explicó por mayores montos otorgados a empresas (16,1 por ciento), sustentado por los mayores créditos Reactiva Perú hacia los sectores minería, transporte, comercio y servicios, principalmente; contrarrestado parcialmente por la reducción en créditos de consumo (-8,5 por ciento) e hipotecario (-0,7 por ciento). Respecto al mes previo, aumentó en 0,6 por ciento, influenciado por los mayores créditos a empresas (3,0 por ciento), no obstante la reducción de créditos de consumo (-3,9 por ciento) e hipotecarios (-0,3 por ciento).

CUADRO N° 6
PASCO: CRÉDITO DIRECTO
 (Saldos en millones de soles)

	Estructura % jun-21	Saldo en millones de soles con TCF ^{1/}		Tasa de crecimiento (%)	
		may-21	jun-21	Mes	12 Meses
Banco de la Nación^{2/}	3,8	33	33	0,5	-13,5
Agrobanco^{3/}	1,9	17	17	-0,7	-5,2
Banca Múltiple	45,9	402	405	0,7	4,4
Instituciones No Bancarias	48,4	424	426	0,5	11,1
Financieras	11,5	104	101	-2,2	-9,2
Cajas Municipales	35,4	307	312	1,6	20,2
Cajas Rurales	1,5	14	13	-3,1	5,3
Edpymes	0,0	0	0	-	-
Total	100,0	875	881	0,6	6,5
Empresas	64,0	547	563	3,0	16,1
Personas	36,0	328	317	-3,3	-7,2
Consumo	29,6	271	260	-3,9	-8,5
Hipotecario	6,5	57	57	-0,3	-0,7
MN	97,1	851	855	0,4	7,8
ME	2,9	24	26	6,2	-24,9
ME (Mill. US\$)		7	8	6,2	-24,9

1/ Se utiliza tipo de cambio fijo (TCF) a diciembre de 2019 (S/ 3,31 por dólar).

2/ Considera sólo los créditos de consumo e hipotecario.

3/ No considera los créditos a las demás empresas del sistema financiero

Fuente: SBS.

Elaboración: BCRP - Sucursal Huancayo. Departamento de Estudios Económicos.

- Por **tipo de moneda**, en junio, los créditos estuvieron conformados en un 97,1 por ciento por moneda nacional, los que interanualmente crecieron en 7,8 por ciento, debido a mayores montos otorgados para empresas. En moneda extranjera (que representó el 2,9 por ciento restante), interanualmente registró una reducción de 24,9 por ciento, influenciado por los menores créditos hipotecarios en esta moneda.

GRÁFICO N° 4
PASCO: CRECIMIENTO DEL CRÉDITO DIRECTO
 (Variación % respecto a similar mes del año anterior)

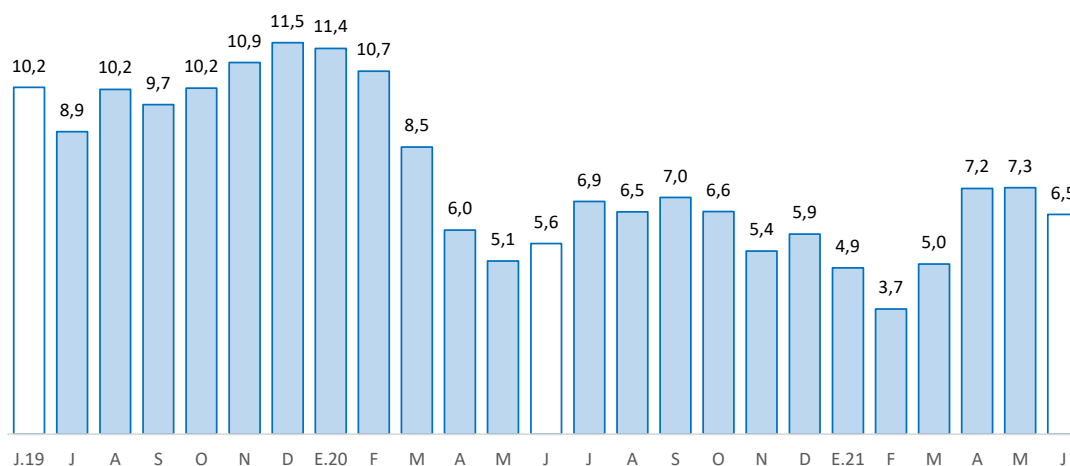

Fuente: SBS y AFP.

Elaboración: BCRP - Sucursal Huancayo. Departamento de Estudios Económicos.

- La **cartera morosa** al mes de mayo alcanzó 7,2 por ciento, menor en 0,1 de punto porcentual respecto de mayo de 2020. Los mayores ratios se registraron en Agrobanco (80,9 por ciento), Cajas Rurales (20,1 por ciento), Banca Múltiple (7,4 por ciento), Financieras (6,9 por ciento), Banco de la Nación (3,0 por ciento) y Cajas Municipales (2,9 por ciento).

GRÁFICO N° 5
PASCO: TASA DE MOROSIDAD 1/ 2/
 (En porcentaje)

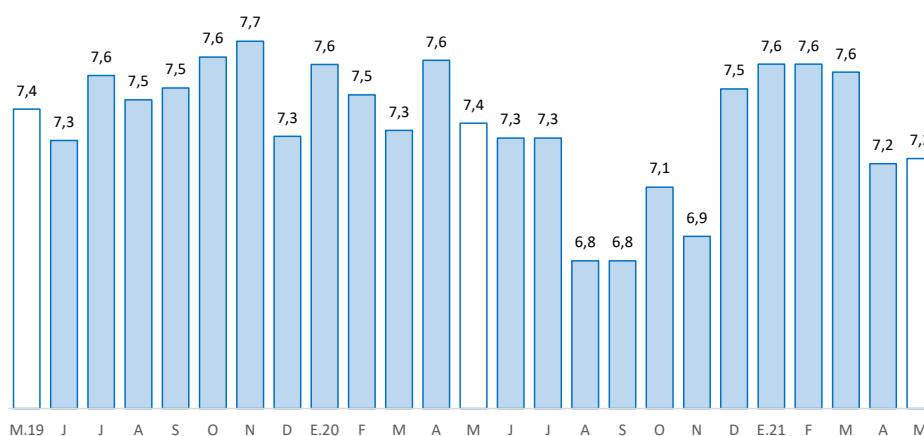

1/ Morosidad = (créditos vencidos + créditos en cobranza judicial) / colocaciones brutas.

2/ Preliminar.

Fuente: SBS y AFP.

Elaboración: BCRP - Sucursal Huancayo. Departamento de Estudios Económicos.

2. Depósitos

- En cuanto a los depósitos, en junio aumentaron en 13,6 por ciento respecto de similar mes de 2020, mientras que se redujo en 0,5 por ciento comparado al mes previo. El incremento interanual se debió a los mayores montos en depósitos a la vista (16,4 por ciento) y en ahorro (24,6 por ciento), no obstante la reducción en depósitos a plazo (-10,3 por ciento); en depósitos a la vista y en ahorro, influenciados por la Banca Múltiple y Banco de la Nación. Respecto al mes previo, se asoció a menores depósitos a plazo (-4,3 por ciento), contrarrestado parcialmente por el incremento de créditos en ahorro (0,7 por ciento). Según composición, los depósitos en ahorro concentraron el 55,3 por ciento del total, seguido por los depósitos a la vista (24,2 por ciento) y a plazo (20,5 por ciento).

CUADRO N° 7
PASCO: DEPÓSITOS
(Saldos en millones de soles)

	Estructura %	Saldo en millones de soles con TCF 1/		Tasa de crecimiento (%)		
		jun-21	may-21	jun-21	Mes	12 Meses
Banco de la Nación	29,5	254	247	-2,7	21,7	
Banca Múltiple	50,1	415	419	1,0	10,0	
Instituciones No Bancarias	20,5	173	171	-0,9	12,0	
Financieras	2,6	22	22	-0,7	15,7	
Cajas Municipales	17,7	149	148	-1,0	11,2	
Cajas Rurales	0,2	2	2	2,6	47,0	
TOTAL	100,0	842	838	-0,5	13,6	
Vista	24,2	202	202	0,0	16,4	
Ahorro	55,3	460	463	0,7	24,6	
A plazo	20,5	180	172	-4,3	-10,3	
MN	90,4	765	757	-1,0	14,2	
ME	9,6	77	80	3,7	8,4	
ME (Mill. US\$)		23	24	3,7	8,4	

1/ Se utiliza tipo de cambio fijo (TCF) a diciembre de 2019 (S/ 3,31 por dólar).

Fuente: SBS.

Elaboración: BCRP - Sucursal Huancayo. Departamento de Estudios Económicos.

GRÁFICO N° 6
PASCO: CRECIMIENTO DE LOS DEPÓSITOS
(Variación % respecto a similar mes del año anterior)

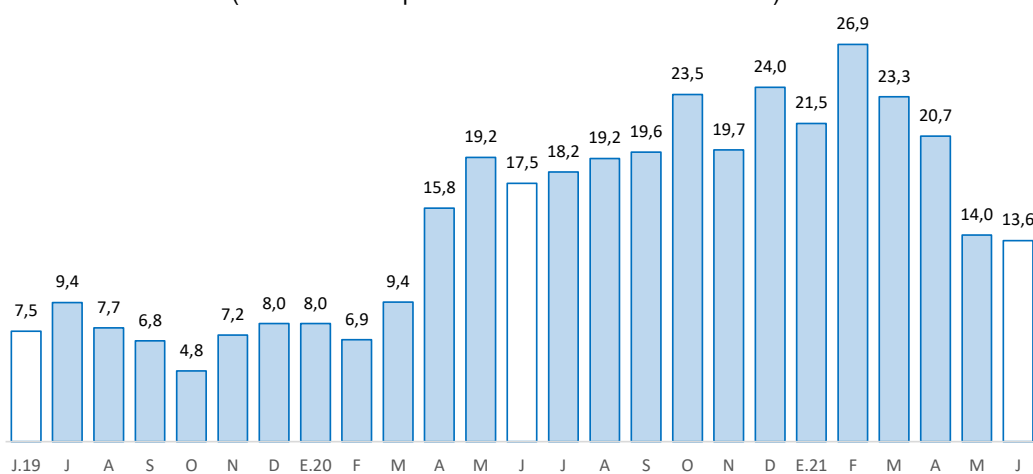

Fuente: SBS y AFP.

Elaboración: BCRP - Sucursal Huancayo. Departamento de Estudios Económicos.

- Por **institución financiera**, destacó la Banca Múltiple con una participación de 50,0 por ciento de los depósitos en junio, seguido del Banco de la Nación (29,5 por ciento) y las empresas no bancarias (20,5 por ciento).
- Por **tipo de moneda**, los depósitos en moneda nacional, que conformaron un 90,4 por ciento de participación, registraron un crecimiento de 14,2 por ciento interanual en junio; asimismo, en moneda extranjera, con un 9,6 por ciento de participación, aumentó en 8,4 por ciento.

III. EJECUCIÓN DEL PRESUPUESTO PÚBLICO

1. Ejecución del Presupuesto Público de Gastos Corrientes

- La ejecución presupuestal del gasto corriente no financiero del mes (S/ 90 millones) creció en 20,9 por ciento interanual, influenciado por el Gobierno Regional (34,2 por ciento) y los municipios (75,3 por ciento); en el primer caso, sustentado por los mayores gastos remuneraciones, y compras de bienes y servicios; mientras que, en el segundo, por compras de bienes y servicios. El resultado de mes se contrarrestó parcialmente por la reducción del gasto en el Gobierno Nacional (-5,9 por ciento), ante los menores devengados en remuneraciones y transferencias.
- Entre enero y junio, sumó S/ 502 millones, registrando un incremento de 5,5 por ciento respecto a similar periodo de 2020, ante los mayores montos devengados en el Gobierno Regional (13,9 por ciento) y los municipios (22,1 por ciento); en el primer caso, por remuneraciones, y compras de bienes y servicios; mientras que, en el segundo, por compras de bienes y servicios. El resultado del mes se contrarrestó parcialmente por los menores gastos en el Gobierno Nacional (-5,0 por ciento), explicado por los menores devengados en transferencias y remuneraciones.

CUADRO N° 8
PASCO: EJECUCIÓN DEL PRESUPUESTO PÚBLICO DE GASTOS CORRIENTES 1/
(Millones de soles)

	Estructura 2020	Junio			Enero - Junio		
		2020	2021	V% Real	2020	2021	V% Real
Gobierno Nacional	43,8	32	31	-5,9	228	222	-5,0
Gobierno Regional	40,8	33	45	34,2	188	220	13,9
Gobiernos Locales	15,4	8	14	75,3	48	60	22,1
Total	100,0	72	90	20,9	464	502	5,5

1/ Preliminar. Información actualizada al 30 de junio de 2021

Fuente: MEF

Elaboración: BCRP - Sucursal Huancayo. Departamento de Estudios Económicos.

2. Ejecución del Presupuesto Público de Inversiones

- La inversión pública en Pasco, correspondiente a los tres niveles de gobierno, sumó S/ 30 millones en junio, mayor en 203,2 por ciento interanual, ante los incrementos en todos los niveles de gobierno, debido a que en junio de 2020 las obras se suspendieron por el confinamiento ante el COVID-19. En el Gobierno Nacional (3 764,2 por ciento), influenciado por el sector transporte; en el Gobierno Regional (145,1 por ciento), por transporte, saneamiento y educación; y en los municipios (173,0 por ciento), por transporte, saneamiento y vivienda.
- Entre enero y junio, la inversión pública acumuló una ejecución de S/ 151 millones, mayor en 214,2 por ciento respecto a similar periodo de 2020, ante el incremento de devengados en todos los niveles de gobierno. En el Gobierno Nacional (409,4 por ciento), influenciado por los sectores de transporte y comunicaciones; en el Gobierno Regional (276,6 por ciento), por transporte y salud; y en los municipios (102,0 por ciento), por los rubros de transporte, saneamiento, vivienda y salud.



- Respecto al avance de la inversión pública, lo ejecutado entre enero y junio representó en la región el 25 por ciento de su Presupuesto Institucional Modificado (PIM) que sumó S/ 623 millones. El Gobierno Nacional registró un avance del 30 por ciento, seguido de los municipios (27 por ciento) y el Gobierno Regional (22 por ciento).

CUADRO N° 9
PASCO: EJECUCIÓN DEL PRESUPUESTO PÚBLICO DE INVERSIONES 1/
(Millones de soles)

	Estructura 2020	Junio			Enero - Junio		
		2020	2021	V% Real	2020	2021	V% Real
Gobierno Nacional	25,8	0	5	3 764,2	8	43	409,4
Gobierno Regional	37,8	5	13	145,1	15	60	276,6
Gobiernos Locales	36,4	4	12	173,0	23	48	102,0
Total	100,0	10	30	203,2	47	151	214,2

1/ Preliminar. Información actualizada al 30 de junio de 2021

Fuente: MEF

Elaboración: BCRP - Sucursal Huancayo. Departamento de Estudios Económicos.

GRÁFICO N° 7
PASCO: CRECIMIENTO DE LA EJECUCIÓN DEL PRESUPUESTO PÚBLICO DE INVERSIONES
(Variación % real)

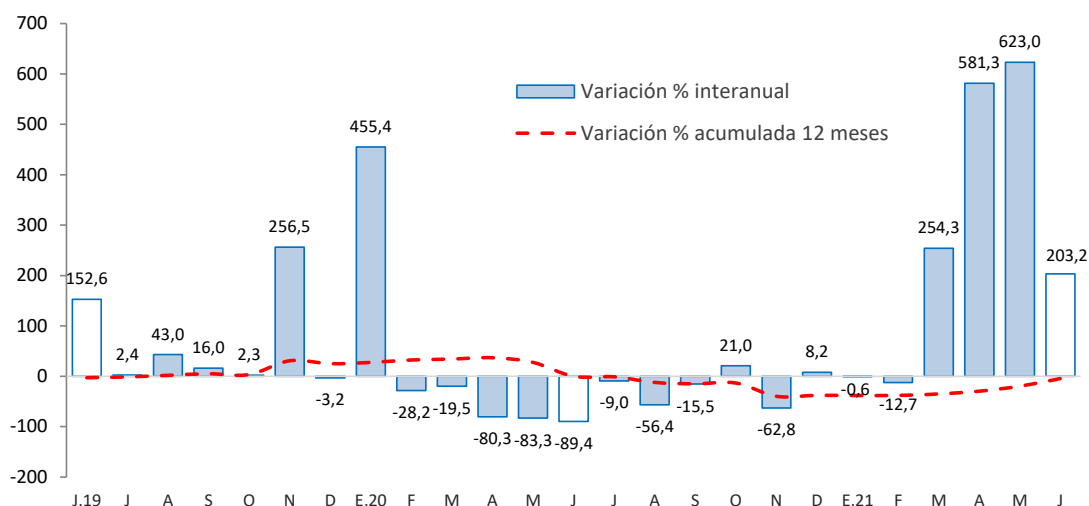

Fuente: MEF.

Elaboración: BCRP - Sucursal Huancayo. Departamento de Estudios Económicos.

- Entre los principales proyectos que se ejecutaron entre enero y junio, destacaron en el Gobierno Nacional, “Mejoramiento de la Carretera Oyón - Ambo” con un gasto de S/ 17 millones; “Creación de banda ancha para la conectividad integral y desarrollo social de la región Pasco” con un gasto devengado de S/ 15 millones; y “Rehabilitación y mejoramiento de la carretera Puerto Bermúdez - San Alejandro” con un gasto devengado de S/ 4 millones.
- En el Gobierno Regional, sobresalieron los proyectos de “Mejoramiento de la cobertura de los servicios de salud del Hospital Ernesto Germán Guzmán, provincia de Oxapampa” con un gasto de S/ 9 millones; “Mejoramiento de la avenida Santa Isabel de Palmaz - Puente Tunchi, distrito de Puerto Bermúdez, provincia de Oxapampa” con un gasto devengado de S/ 6 millones; y “Mejoramiento del acceso de la población a los servicios del Centro de Salud Fredy Vallejo Oré, distrito de Yanahuanca, provincia de Daniel Alcides Carrión” con un gasto de S/ 5 millones.

- Por su parte, en los gobiernos locales, los mayores desembolsos se registraron en, “Mejoramiento del servicio de transitabilidad vehicular y peatonal de las vías urbanas de la ciudad de Oxapampa, provincia de Oxapampa” con un gasto de S/ 3 millones; “Mejoramiento de los principales jirones del sector San Carlos, distrito de Chontabamba, provincia de Oxapampa” con un gasto de S/ 2 millones; y “Mejoramiento de los servicios de agua potable y saneamiento en localidades distrito de Chontabamba, provincia de Oxapampa” con un gasto de S/ 2 millones.



IV. ANEXOS

ANEXO 1

PASCO: PRODUCCIÓN AGROPECUARIA 1/
(En toneladas métricas)

CULTIVOS	2 020							2 021						CULTIVOS
	JUN	JUL	AGO	SET	OCT	NOV	DIC	ENE	FEB	MAR	ABR	MAY	JUN	
AGRÍCOLA														AGRÍCOLA
CONSUMO INTERNO														CONSUMO INTERNO
Ají	129	279	515	560	353	483	286	400	503	356	335	376	487	
Alfalfa	481	588	591	438	418	435	462	485	462	577	592	595	559	
Arroz Cáscara	147	195	105	0	0	0	143	299	348	226	79	109	145	
Arveja Grano Seco	15	0	0	0	0	0	0	0	0	0	0	41	18	
Arveja Grano Verde	1 684	115	68	91	0	0	0	89	338	108	21	65	1 747	
Caigua	445	680	740	790	498	364	482	489	491	464	431	262	315	
Cebada Grano	0	102	152	0	0	0	0	28	49	21	0	0	0	
Frijol Grano Seco	130	163	96	86	21	36	70	90	56	0	16	30	172	
Granadilla	1 931	1 690	2 081	2 192	2 255	2 231	2 452	2 336	2 330	2 454	2 584	2 549	2 870	
Haba Grano Seco	548	97	0	0	0	0	0	0	0	0	0	139	369	
Haba Grano Verde	16	0	0	0	0	0	0	41	824	392	507	147	0	
Limón	40	0	0	0	0	0	0	0	0	0	0	0	0	
Maíz Amiláceo	1 276	740	7	0	0	0	0	0	0	0	0	0	642	
Maíz Choclo	1 014	174	165	78	29	90	108	160	324	2 110	2 216	3 889	1 773	
Mandarina	71	34	18	19	0	0	0	0	0	15	31	60	60	
Naranja	230	79	43	18	0	0	0	0	0	45	80	184	191	
Olluco	6 113	0	0	0	0	0	0	0	0	0	0	1 725	4 584	
Palta	360	178	120	154	147	153	172	215	541	1 221	1 317	892	690	
Papa	49 416	5 723	1 464	2 610	1 321	2 860	3 616	6 712	13 356	16 917	19 556	37 522	56 147	
Papaya	244	154	125	83	113	76	59	64	162	135	161	269	209	
Piña	83	84	77	53	68	49	88	38	42	42	57	54	62	
Plátano	5 705	6 113	5 900	6 611	6 638	6 535	7 574	6 559	6 414	7 091	6 987	7 231	5 129	
Rocoto	2 452	2 828	3 131	2 902	2 486	2 219	2 755	3 241	3 909	4 610	4 884	4 840	4 943	
Trigo	0	127	153	0	0	0	0	0	0	0	0	0	0	
Yuca	6 839	6 288	6 106	6 013	6 026	5 812	7 156	4 780	4 026	4 482	4 651	5 421	4 785	
Zapallo	968	1 079	655	1 085	1 031	1 410	835	636	309	1 322	1 648	1 935	1 248	
Otros Cons. Interno	4 422	80	21	0	5	5	6	74	15	33	181	1 531	3 989	
INDUSTRIAL Y/O EXP.														INDUSTRIAL Y/O EXP.
Cacao	394	424	354	320	356	169	411	332	317	367	416	463	473	
Café	6 545	3 052	231	1	0	0	0	0	0	321	1 120	2 243	5 100	
Maíz A. Duro	496	694	443	16	26	22	546	1 078	1 327	988	591	105	538	
Otros Industrial y/o Exp.	34	686	1 789	917	375	0	0	60	30	60	29	60	73	
PECUARIO														PECUARIO
CARNE 2/														CARNE 2/
Carne Ave	41	71	56	59	55	84	41	29	21	22	93	50	39	
Carne Ovino	165	155	133	73	78	105	140	60	68	88	123	152	166	
Carne Porcino	153	160	137	109	90	74	104	69	78	104	125	152	156	
Carne Vacuno	415	427	356	215	221	299	423	195	198	261	328	377	414	
Carne Caprino	1	1	1	1	1	1	2	1	1	1	1	1	1	
Carne Alpaca	41	42	30	17	23	29	42	21	23	29	35	38	42	
Carne Llama	12	13	9	5	7	9	11	6	6	8	11	12	13	
Huevo	15	16	16	16	16	15	18	12	12	13	13	14	15	
Leche	3 165	3 185	3 180	3 115	3 103	3 076	3 400	3 238	3 202	3 301	3 197	3 320	3 196	
Lana	0	0	0	0	0	0	0	355	212	68	0	0	0	
FIBRA														FIBRA
Fibra de Alpaca	0	0	0	0	30	96	56	0	0	0	0	0	0	
Fibra de Llama	0	0	0	0	4	5	3	0	0	0	0	0	0	

1/ Cifras preliminares.

2/ Peso Neto, no de animales en pie.

Fuente: MINAGRI.

Elaboración: BCRP - Sucursal Huancayo. Departamento de Estudios Económicos.



ANEXO 2

PASCO: PRODUCCIÓN MINERA METÁLICA 1/

(Contenido fino recuperable)

	2020							2021						
	JUN	JUL	AGO	SET	OCT	NOV	DIC	ENE	FEB	MAR	ABR	MAY	JUN	
Cobre (TMR)	3 514	3 737	2 943	3 619	4 626	4 137	3 476	3 014	4 022	3 955	3 829	5 466	4 333	Cobre (TMR)
Oro (Kg.R)	80	80	89	97	97	107	95	85	115	123	131	160	149	Oro (Kg.R)
Zinc (TMR)	13 734	17 849	15 652	18 001	14 763	15 300	14 733	13 457	13 758	15 189	12 692	13 210	14 025	Zinc (TMR)
Plata (Kg.R)	35 198	50 355	46 232	53 597	49 888	51 577	51 670	41 428	51 220	55 586	47 221	56 036	49 190	Plata (Kg.R)
Plomo (TMR)	6 423	7 856	6 703	7 880	6 527	6 686	6 424	5 673	5 974	5 923	5 562	5 860	5 944	Plomo (TMR)

1/ Cifras preliminares.

Fuente: Instituto Nacional de Estadística e Informática y Ministerio de Energía y Minas.

Elaboración: BCRP - Sucursal Huancayo. Departamento de Estudios Económicos.

ANEXO 3

PASCO: EXPORTACIONES FOB POR TIPO DE PRODUCTOS 1/
(Millones US\$)

TIPO	2 019	2 020												TIPO
	DIC	ENE	FEB	MAR	ABR	MAY	JUN	JUL	AGO	SET	OCT	NOV	DIC	
Productos Tradicionales	12	61	33	13	7	34	6	7	28	16	22	13	15	Productos Tradicionales
Agrícolas	1	1	0	0	0	0	0	1	1	1	1	1	0	Agrícolas
Mineros 2/	11	60	32	13	7	34	6	6	26	15	21	12	14	Mineros 2/
Productos No Tradicionales	9	6	4	2	0	0	6	7	9	8	9	10	9	Productos No Tradicionales
Agropecuarios	0	0	0	0	0	0	0	0	0	0	0	0	0	Agropecuarios
Pesqueros	0	0	0	0	0	0	1	1	0	0	0	1	1	Pesqueros
Textil	0	0	0	0	0	0	0	0	0	0	0	0	0	Textil
Maderas y papeles, y sus manuf.	0	0	0	0	0	0	0	0	0	0	0	0	0	Maderas y papeles, y sus manuf.
Químicos	0	0	0	0	0	0	0	0	0	0	0	0	0	Químicos
Minerales no metálicos	0	0	0	0	0	0	0	0	0	0	0	0	0	Minerales no metálicos
Sidero-Metalúrgico y joyerías	8	6	4	2	0	0	5	6	8	8	8	9	8	Sidero-Metalúrgico y joyerías
Metal-Mecánicos	0	0	0	0	0	0	0	0	0	0	0	0	0	Metal-Mecánicos
Resto de otros no tradicionales	0	0	0	0	0	0	0	0	1	0	1	0	0	Resto de otros no tradicionales
TOTAL EXPORTACIONES	21	66	37	15	8	34	12	14	37	24	31	23	23	TOTAL EXPORTACIONES

1/ Cifras preliminares.

2/ Para los meses de agosto a diciembre del año 2020, las exportaciones de cobre, zinc y molibdeno se han estimado sobre la base de los niveles de producción en los casos de empresas que habiendo realizado embarques, aún no figuran en el registro de exportaciones.

Fuente: SUNAT.

Elaboración: BCRP - Sucursal Huancayo. Departamento de Estudios Económicos.

ANEXO 4

PASCO: EXPORTACIONES FOB DE PRODUCTOS TRADICIONALES 1/
(Millones US\$ valor FOB)

TIPO	2 019	2 020												TIPO
	DIC	ENE	FEB	MAR	ABR	MAY	JUN	JUL	AGO	SET	OCT	NOV	DIC	
AGROPECUARIO	1	1	0	0	0	0	0	1	1	1	1	1	0	AGROPECUARIO
Café														Café
Volúmen (TM)	266	151	109	0	0	0	96	534	521	468	415	400	77	Volúmen (TM)
Valor (Millones US\$)	1	1	0	0	0	0	0	1	1	1	1	1	0	Valor (Millones US\$)
Lana														Lana
Volúmen (TM)	25	26	51	53	0	0	0	0	0	0	0	52	102	Volúmen (TM)
Valor (Millones US\$)	0	0	0	0	0	0	0	0	0	0	0	0	0	Valor (Millones US\$)
MINEROS 2/	11	60	32	13	7	34	6	6	26	15	21	12	14	MINEROS 2/
Plata														Plata
Volúmen (TM)	0	0	0	0	1 098	0	0	0	1 933	515	0	1 412	1 612	Volúmen (TM)
Valor (Millones US\$)	0	0	0	0	2	0	0	0	6	2	0	5	6	Valor (Millones US\$)
Oro														Oro
Volúmen (TM)	1 644	1 655	4 440	3 868	0	0	0	2 878	2 805	0	0	1 417	0	Volúmen (TM)
Valor (Millones US\$)	3	3	9	7	0	0	0	6	6	0	0	3	0	Valor (Millones US\$)
Cobre														Cobre
Volúmen (TM)	714	5 617	0	0	0	26 436	6 325	0	0	13 892	13 610	1 142	1 090	Volúmen (TM)
Valor (Millones US\$)	1	51	0	0	0	32	6	0	0	13	19	2	2	Valor (Millones US\$)
Plomo														Plomo
Volúmen (TM)	0	0	1 218	0	803	163	0	0	3 028	0	646	759	646	Volúmen (TM)
Valor (Millones US\$)	0	0	2	0	1	0	0	0	6	0	2	1	2	Valor (Millones US\$)
Zinc														Zinc
Volúmen (TM)	8 870	8 080	12 172	10 145	9 364	2 274	0	0	11 516	0	0	0	625	Volúmen (TM)
Valor (Millones US\$)	7	6	21	6	4	2	0	0	8	0	0	0	5	Valor (Millones US\$)
Otros														Otros
Valor (Millones US\$)	0	0	0	0	0	0	0	0	0	0	0	0	0	Valor (Millones US\$)
TOTAL	12	61	33	13	7	34	6	7	28	16	22	13	15	TOTAL

1/ Cifras preliminares.

2/ Para los meses de agosto a diciembre del año 2020, las exportaciones de cobre, zinc y molibdeno se han estimado sobre la base de los niveles de producción en los casos de empresas que habiendo realizado embarques, aún no figuran en el registro de exportaciones.

Fuente: SUNAT.

Elaboración: BCRP. Sucursal Huancayo. Departamento de Estudios Económicos.



ANEXO 5

PASCO: INGRESOS CORRIENTES DEL GOBIERNO CENTRAL

(Millones de soles)

	2020							2021						
	JUN	JUL	AGO	SET	OCT	NOV	DIC	ENE	FEB	MAR	ABR	MAY	JUN	
I. Ingresos Tributarios	4	5	6	6	7	7	8	12	7	10	7	8	8	I. Ingresos Tributarios
1. Impuesto a la Renta	2	2	2	2	3	3	3	6	3	3	3	3	3	1. Impuesto a la Renta
Personas Naturales	1	1	1	1	1	1	1	1	1	1	1	1	1	Personas Naturales
Personas Jurídicas	1	1	1	1	1	1	2	3	1	1	1	1	1	Personas Jurídicas
Regularización	0	0	1	0	0	0	0	2	0	1	1	0	0	Regularización
2. Impuesto a las Importaciones	0	0	0	0	0	0	0	0	0	0	0	0	0	2. Impuesto a las Importaciones
3. Impuesto General a las Ventas	2	2	4	3	4	4	4	5	4	6	3	5	4	3. Impuesto General a las Ventas
4. Imp. Selectivo al Consumo (ISC)	0	0	0	0	0	0	0	0	0	0	0	0	0	4. Imp. Selectivo al Consumo (ISC)
5. Otros Ingresos Tributarios	0	0	0	0	0	1	0	0	0	1	1	1	1	5. Otros Ingresos Tributarios
II. Ingresos No Tributarios	0	1	1	0	0	0	0	0	0	1	1	0	1	II. Ingresos No Tributarios
Total Ingresos (I + II)	4	5	7	6	7	8	8	12	7	10	8	9	9	Total Ingresos (I + II)

Fuente: SUNAT

Elaboración: BCRP - Sucursal Huancayo. Departamento de Estudios Económicos.

ANEXO 6

PASCO: EJECUCIÓN DEL PRESUPUESTO PÚBLICO DEL GOBIERNO NACIONAL 1/

(Millones de soles)

	2020							2021						
	JUN	JUL	AGO	SET	OCT	NOV	DIC	ENE	FEB	MAR	ABR	MAY	JUN	
<u>I. GASTOS CORRIENTES</u>	32	44	46	30	68	47	65	20	55	48	44	24	31	<u>I. GASTOS CORRIENTES</u>
Remuneraciones	9	12	9	9	9	10	13	9	8	8	8	9	8	Remuneraciones
Bienes y servicios	5	6	7	9	7	6	17	4	5	5	6	6	8	Bienes y servicios
Transferencias 2/	18	27	30	12	52	31	35	7	43	36	30	9	15	Transferencias 2/
<u>II. GASTOS DE CAPITAL</u>	0	25	4	14	13	9	39	2	5	4	9	18	5	<u>II. GASTOS DE CAPITAL</u>
Formación bruta de capital	0	23	4	14	13	9	38	2	5	4	9	18	5	Formación bruta de capital
Otros gastos de capital3/	0	2	0	0	0	0	0	0	0	0	0	0	0	Otros gastos de capital3/
<u>III. GASTO NO FINANCIERO TOTAL (I+II)</u>	32	69	50	43	81	56	104	22	60	52	53	42	36	<u>III. GASTO NO FINANCIERO TOTAL (I+II)</u>

1/ Preliminar. Información actualizada al 30 de junio de 2021

2/ Incluye el pago de pensiones, donaciones y otros gastos corrientes.

3/ Incluye donaciones y transferencias.

Fuente: MEF

Elaboración: BCRP - Sucursal Huancayo. Departamento de Estudios Económicos.

ANEXO 7

PASCO: EJECUCIÓN DEL PRESUPUESTO PÚBLICO DEL GOBIERNO REGIONAL 1/

(Millones de soles)

	2020							2021						
	JUN	JUL	AGO	SET	OCT	NOV	DIC	ENE	FEB	MAR	ABR	MAY	JUN	
<u>I. GASTOS CORRIENTES</u>	33	38	35	37	43	44	106	31	31	45	33	35	45	<u>I. GASTOS CORRIENTES</u>
Remuneraciones	25	29	27	26	28	29	45	26	26	32	24	27	28	Remuneraciones
Bienes y servicios	7	8	8	10	13	14	40	3	4	12	9	6	16	Bienes y servicios
Transferencias 2/	1	1	1	1	2	1	21	2	1	1	1	2	1	Transferencias 2/
<u>II. GASTOS DE CAPITAL</u>	5	16	20	15	24	23	46	4	3	7	16	17	13	<u>II. GASTOS DE CAPITAL</u>
Formación bruta de capital	5	16	20	15	24	23	46	4	3	7	16	16	13	Formación bruta de capital
Otros gastos de capital3/	0	0	0	0	0	0	0	0	0	0	0	0	0	Otros gastos de capital3/
<u>III. GASTO NO FINANCIERO TOTAL (I+II)</u>	38	55	55	52	66	67	152	34	35	52	49	52	59	<u>III. GASTO NO FINANCIERO TOTAL (I+II)</u>

1/ Preliminar. Información actualizada al 30 de junio de 2021

2/ Incluye el pago de pensiones, donaciones y otros gastos corrientes.

3/ Incluye donaciones y transferencias.

Fuente: MEF

Elaboración: BCRP - Sucursal Huancayo. Departamento de Estudios Económicos.

ANEXO 8

PASCO: EJECUCIÓN DEL PRESUPUESTO PÚBLICO DE LOS GOBIERNOS LOCALES 1/

(Millones de soles)

	2020							2021						
	JUN	JUL	AGO	SET	OCT	NOV	DIC	ENE	FEB	MAR	ABR	MAY	JUN	
<u>I. GASTOS CORRIENTES</u>	8	13	12	14	20	22	58	4	7	11	10	13	14	<u>I. GASTOS CORRIENTES</u>
Remuneraciones	2	3	2	2	2	2	3	2	2	2	2	2	2	Remuneraciones
Bienes y servicios	6	9	8	10	14	18	47	2	5	8	8	10	11	Bienes y servicios
Transferencias 2/	0	1	2	1	4	1	8	0	0	0	1	1	1	Transferencias 2/
<u>II. GASTOS DE CAPITAL</u>	4	5	9	17	16	23	61	0	4	15	5	12	12	<u>II. GASTOS DE CAPITAL</u>
Formación bruta de capital	4	5	9	17	16	23	61	0	4	15	5	12	12	Formación bruta de capital
Otros gastos de capital3/	0	0	0	0	0	0	0	0	0	0	0	0	0	Otros gastos de capital3/
<u>III. GASTO NO FINANCIERO TOTAL (I+II)</u>	12	18	21	30	36	44	119	5	11	27	15	24	26	<u>III. GASTO NO FINANCIERO TOTAL (I+II)</u>

1/ Preliminar. Información actualizada al 30 de junio de 2021

2/ Incluye el pago de pensiones, donaciones y otros gastos corrientes.

3/ Incluye donaciones y transferencias.

Fuente: MEF

Elaboración: BCRP - Sucursal Huancayo. Departamento de Estudios Económicos.

ANEXO 9

PASCO: MOROSIDAD 1/

(Porcentaje)

	2020								2021					
	MAY	JUN	JUL	AGO	SET	OCT	NOV	DIC	ENE	FEB	MAR	ABR	MAY	
I. Banca Múltiple	7,7	7,6	7,7	6,9	6,9	7,2	7,3	8,5	8,6	8,3	8,2	7,5	7,4	I. Banca Múltiple
II. Instituciones No Bancarias														II. Instituciones No Bancarias
Financieras	3,6	3,8	3,7	4,0	4,8	5,4	5,5	6,7	7,5	7,7	6,9	6,8	6,9	Financieras
Cajas Municipales	3,7	3,4	3,4	2,9	2,7	2,5	2,4	2,2	1,9	2,2	2,6	2,6	2,9	Cajas Municipales
Cajas Rurales	18,4	17,5	17,4	18,3	21,5	23,7	19,9	19,6	20,3	20,6	19,9	20,4	20,1	Cajas Rurales
Edpymes	-	-	-	-	-	-	-	-	-	-	-	-	-	Edpymes
III. Entidades Estatales														III. Entidades Estatales
Banco de la Nación ^{1/}	2,4	2,5	2,5	2,5	2,7	2,9	2,9	2,7	2,7	2,8	2,9	2,9	3,0	Banco de la Nación ^{1/}
Agrobanco ^{2/}	81,0	82,3	82,4	82,9	83,9	86,0	85,7	84,2	83,9	83,0	81,5	81,1	80,9	Agrobanco ^{2/}
TOTAL	7,4	7,3	7,3	6,8	6,8	7,1	6,9	7,5	7,6	7,6	7,6	7,2	7,2	TOTAL

1/ Considera sólo los créditos de consumo e hipotecario.

2/ No considera los créditos a las demás empresas del sistema financiero

Fuente: SBS.

Elaboración: BCRP - Sucursal Huancayo. Departamento de Estudios Económicos.