

BANCO CENTRAL DE RESERVA DEL PERÚ
SUCURSAL HUANCAYO



PASCO: Síntesis de Actividad Económica
Abril 2021¹

Departamento de Estudios Económicos

¹ En el presente informe participaron Francisco Callupe Casaño y Joel Jovani Turco Quinto.

ÍNDICE

Página

RESUMEN EJECUTIVO.....	3
I. ACTIVIDAD PRODUCTIVA.....	5
1. Actividad primaria.....	5
1.1 Sector agropecuario.....	5
1.2 Sector minería.....	7
2. Otros indicadores sectoriales.....	8
2.1 Sector construcción.....	8
2.2 Arribos a los establecimientos de hospedaje.....	8
II. CRÉDITOS Y DEPÓSITOS	9
1. Créditos.....	9
2. Depósitos.....	11
III. EJECUCIÓN DEL PRESUPUESTO PÚBLICO	12
1. Ejecución del Presupuesto Público de Gastos Corrientes	12
2. Ejecución del Presupuesto Público de Inversiones	12
IV. ANEXOS	15



RESUMEN EJECUTIVO

Principales hechos de importancia

- En abril, el **sector minero** registró un aumento respecto de similar mes de 2020, ante la mayor producción de cobre, oro, zinc, plata y plomo. Asimismo, el **sector agropecuario** creció en 17,5 por ciento interanual en abril, sustentado en el incremento de las actividades agrícola (21,2 por ciento) y pecuaria (3,9 por ciento).
- En cuanto a los **otros indicadores de actividad económica**, en abril se incrementaron el crédito total (7,2 por ciento), crédito hipotecario (0,5 por ciento), despachos de cemento (3 510,5 por ciento) e inversión pública (581,3 por ciento); mientras que disminuyó el crédito de consumo (-11,3 por ciento).

Actividad primaria

- El **sector agropecuario** creció en 17,5 por ciento interanual en abril, sustentado en el incremento de las actividades agrícola (21,2 por ciento) y pecuaria (3,9 por ciento). Entre enero y abril, aumentó en 6,8 por ciento respecto a similar periodo de 2020, ante la mayor producción en los subsectores agrícola (8,3 por ciento) y pecuario (1,5 por ciento).
- La **actividad minera** registró un resultado positivo por segundo mes consecutivo. En abril, registró un crecimiento respecto a similar mes de 2020, ante la mayor producción de cobre, oro, zinc, plata y plomo, debido a un efecto base, toda vez que en abril de 2020 se suspendieron operaciones por el confinamiento ante el COVID-19. Entre enero y abril, aumentó en 28,0 por ciento, explicado por la mayor producción de cobre (7,6 por ciento), oro (1,4 por ciento), zinc (7,9 por ciento) y plata (11,4 por ciento), debido al incrementos en las unidades mineras de Nexa El Porvenir, El Brocal, Administradora Cerro y Pan American Silver, principalmente.

Otros indicadores de actividad económica

- Los **despachos de cemento** registraron un resultado positivo por siete meses consecutivos luego de catorce meses de caídas. En abril, crecieron en 3 510,5 por ciento interanual, debido a una mayor ejecución de obras públicas, toda vez que en abril de 2020 las obras se suspendieron por el confinamiento ante el COVID-19. Entre enero y abril, los despachos de cemento aumentaron en 84,8 por ciento respecto a similar periodo de 2020, asociado al mayor desempeño de la inversión pública en todos los niveles de gobierno.
- El **crédito directo total** en abril (S/ 871 millones), creció en 7,2 por ciento interanual, sobresaliendo los mayores montos otorgados por la Banca Múltiple e instituciones no bancarias. Por tipo, crecieron los créditos a empresas (20,2 por ciento) e hipotecario (0,5 por ciento), no obstante la reducción en los créditos de consumo (-11,3 por ciento).
- La **inversión pública** de abril (S/ 30 millones) creció en 581,3 por ciento interanual, ante los incrementos en todos los niveles de gobierno, debido a que en abril de 2020 las obras se suspendieron por el confinamiento ante el COVID-19. Entre enero y abril, la inversión pública acumuló una ejecución de S/ 75 millones, mayor en 135,4 por ciento respecto a similar periodo de 2020, ante el incremento de devengados en todos los niveles de gobierno.

CUADRO N° 1
PASCO: OTROS INDICADORES DE ACTIVIDAD ECONÓMICA
 (Variación % respecto a similar mes del año anterior)

	Nov.20	Dic.20	Ene.21	Feb.21	Mar.21	Abr.21
Despachos de cemento 1/	↑ 13,4	↑ 15,7	↑ 12,9	↑ 8,9	↑ 159,6	↑ 3 510,5
Crédito total 2/	↑ 5,4	↑ 5,9	↑ 4,9	↑ 3,7	↑ 5,0	↑ 7,2
Crédito de consumo 2/	↓ -9,5	↓ -9,2	↓ -10,4	↓ -12,6	↓ -12,2	↓ -11,3
Crédito hipotecario 2/	↓ -2,6	↓ -0,7	↓ -1,0	↓ -1,5	↓ -0,3	↑ 0,5
Inversión pública 1/	↓ -62,8	↑ 8,2	↓ -0,6	↓ -12,7	↑ 254,3	↑ 581,3

1/ En términos reales.

2/ En términos nominales.

Fuentes: UNACEM, MINCETUR, SBS y MEF.



I. ACTIVIDAD PRODUCTIVA

1. Actividad primaria

1.1 Sector agropecuario

- La actividad agropecuaria creció en 17,5 por ciento interanual en abril, sustentado en el incremento de las actividades agrícola (21,2 por ciento) y pecuaria (3,9 por ciento). Entre enero y abril, aumentó en 6,8 por ciento respecto a similar período de 2020, ante la mayor producción en los subsectores agrícola (8,3 por ciento) y pecuario (1,5 por ciento).
- El sub sector agrícola aumentó en 21,2 por ciento interanual en el mes, explicado por la mayor oferta al mercado interno (23,1 por ciento), y al mercado externo y agroindustria (23,8 por ciento); destacando en el primer caso, los crecimientos en la producción de rocoto, plátano, granadilla, palta, haba grano verde, maíz choclo, alfalfa y zapallo; mientras que, en el segundo, aumentó por cacao, café y maíz amarillo duro. Entre enero y abril, creció en 8,3 por ciento, debido a la mayor producción para el mercado interno (6,6 por ciento), y el mercado externo y agroindustria (18,2 por ciento); destacando en el primer caso, los incrementos de rocoto, plátano, granadilla, palta, alfalfa, ají y haba grano verde; y en el segundo, aumentó por cacao, café y maíz amarillo duro.

CUADRO N° 2
PASCO: SECTOR AGROPECUARIO 1/
(Miles de Toneladas)

Subsectores	Estructura Porcentual 2019 /2	Abril			Enero - Abril		
		2 020	2 021	Var.%	2 020	2 021	Var.%
AGRÍCOLA	78,4			21,2			8,3
Orientada al mercado interno 2/	59,5			23,1			6,6
Papa	16,6	21,1	19,6	-7,3	68,4	56,5	-17,3
Plátano	5,3	4,9	7,0	43,2	23,1	27,0	16,9
Yuca	4,3	5,2	4,7	-11,2	19,5	17,9	-8,0
Rocoto	10,2	2,0	4,9	144,4	9,9	16,6	68,4
Granadilla	6,4	1,9	2,6	39,4	7,9	9,7	23,4
Maíz Choclo	1,5	2,2	2,2	2,7	6,9	4,8	-30,3
Zapallo	1,2	1,1	1,6	43,9	4,5	3,9	-12,7
Palta	0,7	0,9	1,3	47,6	2,6	3,3	26,0
Orientada al mercado externo y agroindustria 2/	18,9			23,8			18,2
Maíz A. Duro	0,8	0,2	0,6	247,3	3,0	4,0	33,5
Café	11,9	0,9	1,1	22,4	1,3	1,4	10,4
Cacao	4,8	0,4	0,4	13,5	1,2	1,4	21,4
PECUARIO	21,6			3,9			1,5
Carne de vacuno 3/	5,4	0,3	0,3	5,3	1,0	1,0	2,9
Carne de ave 3/	0,6	0,1	0,1	-2,2	0,2	0,2	-1,6
Carne de ovino 3/	2,5	0,1	0,1	4,8	0,3	0,3	-2,7
Leche	6,3	3,1	3,2	1,7	12,7	12,9	1,6
SECTOR AGROPECUARIO	100,0			17,5			6,8

1/ Cifras preliminares.

2/ Estimado a precios de 2007.

3/ Peso neto.

Fuente: MINAGRI.

Elaboración: BCRP - Sucursal Huancayo. Departamento de Estudios Económicos.

- La producción pecuaria creció en 3,9 por ciento interanual en el mes, debido a la mayor producción de leche, lana y carnes de, vacuno, porcino, alpaca, llama y caprino. Entre enero y abril, aumentó en 1,5 por ciento respecto de similar periodo de 2020, sustentado en el incremento de la producción de leche y carnes de, vacuno, alpaca, porcino, caprino y llama. La mayor producción de leche, y carnes de vacuno y porcino, se concentran en la provincia de Oxapampa por ostentar un clima adecuado y disponibilidad de pastos; mientras que, la oferta de lana y, carnes de ovino y alpaca, provienen de las provincias de Pasco y Daniel Alcides Carrión.
- En cuanto al avance de las siembras, correspondiente a la actual campaña agrícola (2020-2021), se instalaron 27 589 hectáreas, mayor en 1 292 hectáreas (4,9 por ciento) respecto a su similar de la campaña anterior (2019-2020), debido a mayores instalaciones de cultivos transitorios (2 617 hectáreas o 11,7 por ciento más), contrarrestado parcialmente por la reducción en cultivos permanentes (1 326 hectáreas o 33,0 por ciento menos); destacando en el primero, los incrementos de papa, maíz amarillo duro, yuca, olluco, maíz choclo, maíz amiláceo, arroz cáscara, oca y haba grano seco; mientras que, en el segundo, por las menores siembras de granadilla, plátano y pasto braquearía.

CUADRO N° 3
PASCO: SUPERFICIE SEMBRADA 1/
(Hectáreas)

	Campaña Agrícola 2/		Variación	
	2019-2020	2020-2021	Absoluta	Porcentual
Cultivos Transitorios	22 285	24 902	2 617	11,7
Papa	8 307	9 349	1 042	12,5
Maíz A. Duro	2 937	3 283	346	11,8
Yuca	2 517	2 630	113	4,5
Maíz Amiláceo	1 516	1 639	123	8,1
Arroz Cáscara	1 053	1 128	75	7,1
Maíz Choclo	793	894	101	12,7
Olluco	675	825	150	22,2
Arveja Grano Verde	710	821	111	15,6
Oca	530	674	144	27,2
Haba Grano Seco	451	606	155	34,4
Otros	2 796	3 053	257	9,2
Cultivos Permanentes	4 013	2 687	-1 326	-33,0
Rocoto	589	762	173	29,4
Granadilla	859	670	-189	-22,0
Plátano	714	643	-71	-9,9
Pasto Braquearía	313	291	-22	-7,0
Cacao	145	165	20	13,8
Otros	1 393	156	-1 237	-88,8
TOTAL	26 297	27 589	1 292	4,9

1/ Cifras preliminares.

2/ De agosto a abril.

Fuente: Dirección Regional de Agricultura - Pasco.

Elaboración: BCRP - Sucursal Huancayo. Departamento de Estudios Económicos.



1.2 Sector minería

- La producción minera registró un resultado positivo por segundo mes consecutivo. En abril, creció en 141 353,8 por ciento interanual, ante la mayor producción de cobre, oro, zinc, plata y plomo, debido a un efecto base, toda vez que en abril de 2020 se suspendieron operaciones por el confinamiento ante el COVID-19.
- Entre enero y abril, aumentó en 28,0 por ciento, explicado por la mayor producción de cobre (7,6 por ciento), oro (1,4 por ciento), zinc (7,9 por ciento) y plata (11,4 por ciento), debido al incremento en las unidades mineras de Nexa El Porvenir, El Brocal, Administradora Cerro y Pan American Silver, principalmente. El resultado del acumulado se contrarrestó parcialmente por la menor producción de plomo (-0,3 por ciento).
- Entre enero y abril, a precios de 2007, la producción de zinc significó el 36 por ciento del VBP minero, seguido por cobre (25 por ciento), plata (23 por ciento), plomo (13 por ciento) y oro (3 por ciento).

CUADRO N° 4
PASCO: SECTOR MINERÍA 1/
(Variación % real respecto a similar periodo del año anterior)

	Estructura ^{2/} 2020	Abril			Enero - Abril			Contrib. %
		2020	2021	Var. %	2020	2021	Var. %	
Cobre (TMR)	23,4	0	3 829	-	11 295	14 819	31,2	7,6
Oro (Kg.R)	2,3	2	131	5 140,3	284	454	59,7	1,4
Zinc (TMR)	39,0	0	12 692	-	45 777	55 072	20,3	7,9
Plata (Kg.R)	20,5	6	47 221	820 599,9	119 496	194 714	62,9	11,4
Plomo (TMR)	14,7	0	5 562	-	23 545	23 103	-1,9	-0,3
Total^{1/ 2/}	100,0		141 353,8				28,0	28,0

1/ Cifras preliminares.

2/ A precios de 2007.

Fuente: INEI y MINEM.

Elaboración: BCRP - Sucursal Huancayo. Departamento de Estudios Económicos.

GRÁFICO N° 1
PASCO: CRECIMIENTO DE LA PRODUCCIÓN MINERA
(Variación % real respecto a similar mes del año anterior)

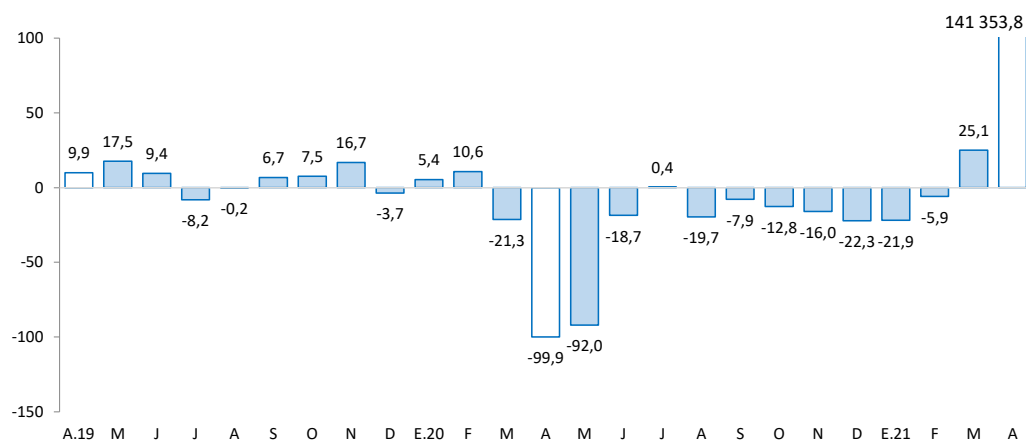

Fuente: MINEM.

Elaboración: BCRP - Sucursal Huancayo. Departamento de Estudios Económicos.

2. Otros indicadores sectoriales

2.1 Sector construcción

- Los despachos de cemento registraron un resultado positivo por siete meses consecutivos luego de catorce meses de caídas. En abril, crecieron en 3 510,5 por ciento interanual, debido a una mayor ejecución de obras públicas, toda vez que en abril de 2020 las obras se suspendieron por el confinamiento ante el COVID-19.
- Entre enero y abril, los despachos de cemento aumentaron en 84,8 por ciento respecto a similar periodo de 2020, asociado al mayor desempeño de la inversión pública en todos los niveles de gobierno.

GRÁFICO N° 2
PASCO: CRECIMIENTO DE LOS DESPACHOS DE CEMENTO
(Variación % real respecto a similar mes del año anterior)

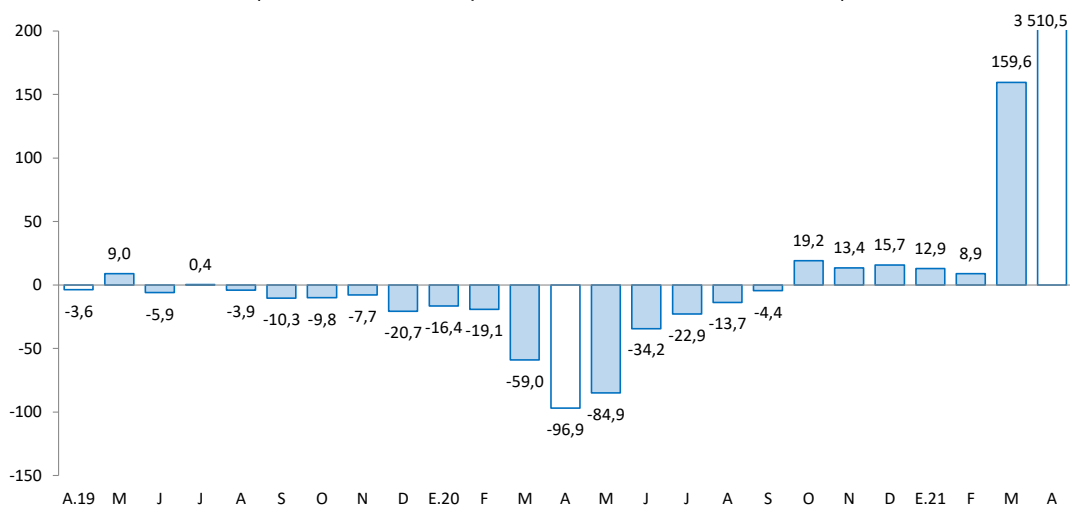

Fuente: UNACEM.

Elaboración: BCRP - Sucursal Huancayo. Departamento de Estudios Económicos.

2.2 Arribos a los establecimientos de hospedaje

- En diciembre de 2020, el número de arribos a los establecimientos de hospedaje (19,6 miles) decreció en 36,4 por ciento interanual, explicado por la menor afluencia de visitantes nacionales (-36,3 por ciento) y extranjeros (-66,9 por ciento). Durante el 2020, disminuyó en 56,1 por ciento respecto de 2019, ante los menores arribos de visitantes nacionales (-55,9 por ciento) y extranjeros (-84,9 por ciento), debido al confinamiento por el COVID-19. El departamento cuenta con importantes atractivos turísticos ubicados en la zona ceja de selva y selva (provincia de Oxapampa), así como en la localidad de Huayllay, provincia de Pasco, en la que se encuentran los atractivos turísticos del Bosque de Piedras y los Baños Termales de Calera.
- En el 2020, el 99 por ciento fueron nacionales, de los cuales el 37 por ciento procedió del Lima Metropolitana, seguido de Pasco (30 por ciento), Junín (13 por ciento), Huánuco (6 por ciento), Lima provincias (3 por ciento) y La Libertad (2 por ciento). Asimismo, del total de visitantes extranjeros, el 23 por ciento procedió de Venezuela, seguido de Chile (16 por ciento), España (12 por ciento), Estados Unidos (11 por ciento), Alemania (11 por ciento) y Ecuador (7 por ciento), entre los principales.

GRÁFICO N° 3
PASCO: CRECIMIENTO DE ARRIBOS A ESTABLECIMIENTOS DE HOSPEDAJE
(Variación %)

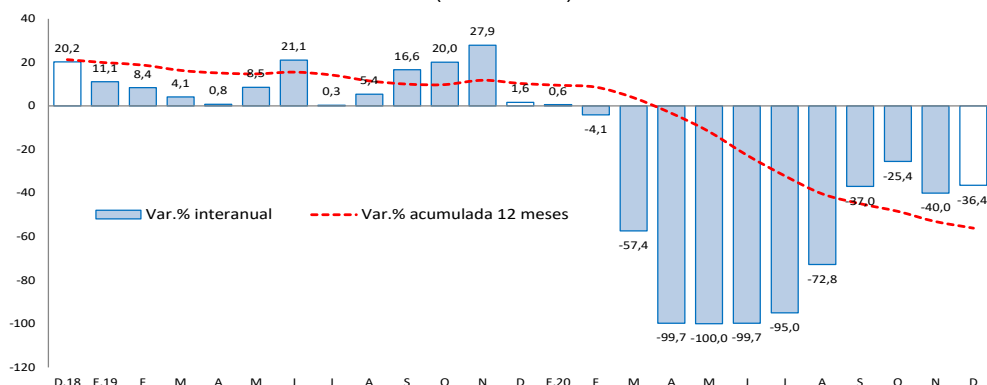

Fuente: MINCETUR.

Elaboración: BCRP - Sucursal Huancayo. Departamento de Estudios Económicos.

II. CRÉDITOS Y DEPÓSITOS

1. Créditos

- Los créditos en Pasco al término de abril registraron un incremento de 7,2 por ciento comparado a igual mes de 2020, y en 0,6 por ciento respecto al mes anterior. El incremento interanual se explicó por mayores montos otorgados a empresas (20,2 por ciento), sustentado por los mayores créditos Reactiva Perú hacia los sectores minería, transporte, comercio y servicios, principalmente; contrarrestado parcialmente por la reducción en créditos de consumo (-11,3 por ciento). Respecto al mes previo, aumentó en 0,6 por ciento, influenciado por los mayores créditos a empresas (1,0 por ciento) y consumo (0,1 por ciento), no obstante la reducción de créditos hipotecarios (-0,8 por ciento).

CUADRO N° 6
PASCO: CRÉDITO DIRECTO
(Saldos en millones de soles)

	Estructura % abr-21	Saldo en millones de soles con TCF 1/		Tasa de crecimiento (%)	
		mar-21	abr-21	Mes	12 Meses
Banco de la Nación^{2/}	3,8	33	33	-0,6	-18,2
Agrobanco^{3/}	1,9	17	17	0,5	-5,1
Banca Múltiple	46,1	400	402	0,4	8,7
Instituciones No Bancarias	48,2	416	420	0,9	9,1
Financieras	12,0	105	105	-0,4	-6,0
Cajas Municipales	34,6	298	302	1,3	15,4
Cajas Rurales	1,6	13	14	2,6	12,1
Edpymes	0,0	0	0	-	-
Total	100,0	866	871	0,6	7,2
Empresas	62,9	543	548	1,0	20,2
Personas	37,1	323	323	-0,1	-9,4
Consumo	30,4	265	265	0,1	-11,3
Hipotecario	6,6	58	58	-0,8	0,5
MN	97,2	841	847	0,7	8,9
ME	2,8	25	24	-3,5	-29,8
ME (Mill. US\$)		8	7	-3,5	-29,8

1/ Se utiliza tipo de cambio fijo (TCF) a diciembre de 2019 (S/ 3,31 por dólar).

2/ Considera sólo los créditos de consumo e hipotecario.

3/ No considera los créditos a las demás empresas del sistema financiero

Fuente: SBS.

Elaboración: BCRP - Sucursal Huancayo. Departamento de Estudios Económicos.

- Por **tipo de moneda**, en abril, los créditos estuvieron conformados en un 97,2 por ciento por moneda nacional, los que interanualmente crecieron en 8,9 por ciento, debido a mayores montos otorgados para empresas. En moneda extranjera (que representó el 2,8 por ciento restante), interanualmente registró una reducción de 29,8 por ciento, influenciado por los menores créditos hipotecarios en esta moneda.

GRÁFICO N° 4
PASCO: CRECIMIENTO DEL CRÉDITO DIRECTO
 (Variación % respecto a similar mes del año anterior)

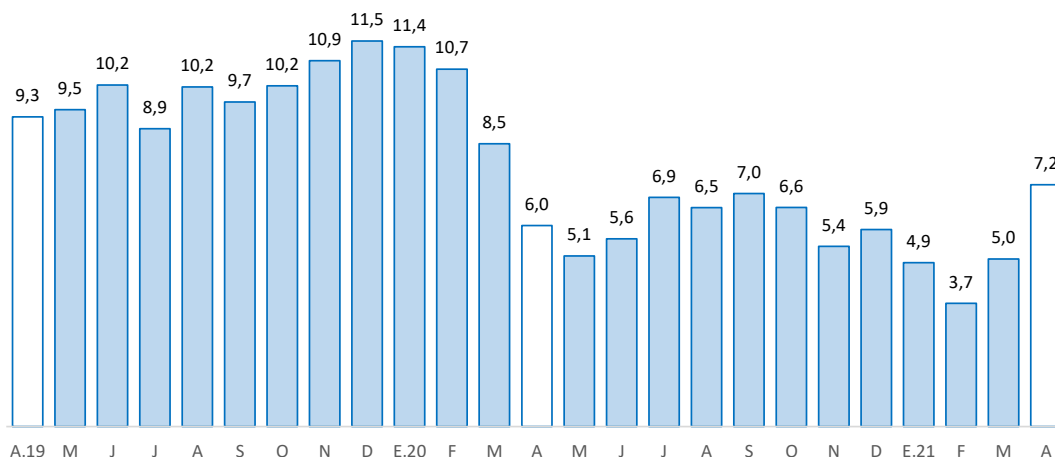

Fuente: SBS y AFP.

Elaboración: BCRP - Sucursal Huancayo. Departamento de Estudios Económicos.

- La **cartera morosa** al mes de marzo alcanzó 7,6 por ciento, mayor en 0,2 de punto porcentual respecto de marzo de 2020. Los mayores ratios se registraron en Agrobanco (81,5 por ciento), Cajas Rurales (19,9 por ciento), Banca Múltiple (8,2 por ciento), Financieras (6,9 por ciento), Banco de la Nación (2,9 por ciento) y Cajas Municipales (2,6 por ciento).

GRÁFICO N° 5
PASCO: TASA DE MOROSIDAD 1/ 2/
 (En porcentaje)

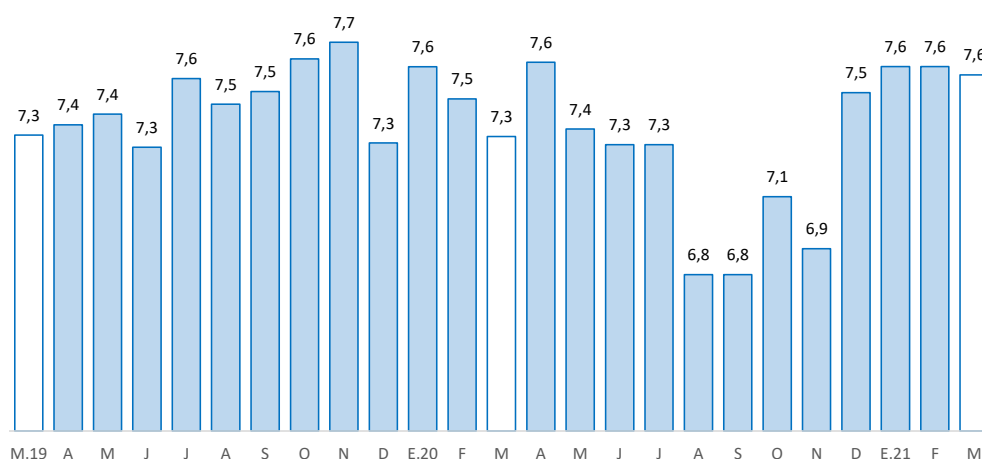

1/ Morosidad = (créditos vencidos + créditos en cobranza judicial) / colocaciones brutas.

2/ Preliminar.

Fuente: SBS y AFP.

Elaboración: BCRP - Sucursal Huancayo. Departamento de Estudios Económicos.



2. Depósitos

- En cuanto a los depósitos, en abril aumentaron en 20,7 por ciento respecto de similar mes de 2020, y en 1,2 por ciento comparado al mes previo. El incremento interanual se debió a los mayores montos en depósitos a la vista (23,7 por ciento) y en ahorro (32,7 por ciento), no obstante la reducción en depósitos a plazo (-4,4 por ciento); en depósitos a la vista y en ahorro, influenciados por la Banca Múltiple y Banco de la Nación. Respecto al mes previo, se asoció a mayores depósitos a la vista (2,6 por ciento) y en ahorro (1,5 por ciento), contrarrestado parcialmente por los menores depósitos a plazo (-1,0 por ciento). Según composición, los depósitos en ahorro concentraron el 54,8 por ciento del total, seguido por los depósitos a la vista (23,9 por ciento) y a plazo (21,3 por ciento).

CUADRO N° 7
PASCO: DEPÓSITOS
(Saldos en millones de soles)

	Estructura % abr-21	Saldo en millones de soles con TCF 1/		Tasa de crecimiento (%)	
		mar-21	abr-21	Mes	12 Meses
Banco de la Nación	30,1	257	259	1,0	28,0
Banca Múltiple	49,5	420	427	1,7	18,2
Instituciones No Bancarias	20,5	176	177	0,4	16,9
Financieras	2,6	23	23	-1,5	28,2
Cajas Municipales	17,7	151	152	0,7	15,3
Cajas Rurales	0,2	2	2	1,5	29,5
TOTAL	100,0	852	862	1,2	20,7
Vista	23,9	201	207	2,6	23,7
Ahorro	54,8	466	473	1,5	32,7
A plazo	21,3	185	183	-1,0	-4,4
MN	90,4	774	779	0,7	22,8
ME	9,6	78	83	6,7	4,1
ME (Mill. US\$)		24	25	6,7	4,1

1/ Se utiliza tipo de cambio fijo (TCF) a diciembre de 2019 (S/ 3,31 por dólar).

Fuente: SBS.

Elaboración: BCRP - Sucursal Huancayo. Departamento de Estudios Económicos.

GRÁFICO N° 6
PASCO: CRECIMIENTO DE LOS DEPÓSITOS
(Variación % respecto a similar mes del año anterior)

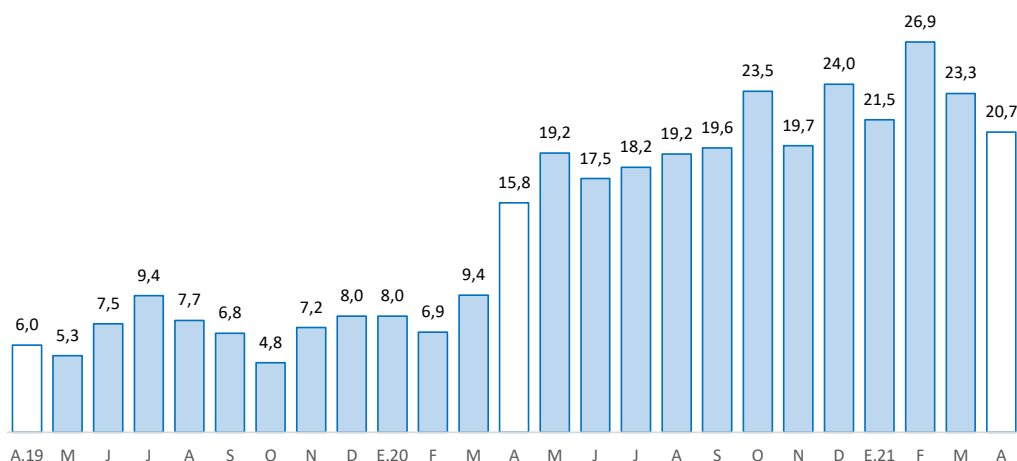

Fuente: SBS y AFP.

Elaboración: BCRP - Sucursal Huancayo. Departamento de Estudios Económicos.

- Por **institución financiera**, destacó la Banca Múltiple con una participación de 49,5 por ciento de los depósitos en abril; seguido del Banco de la Nación (30,1 por ciento) y las empresas no bancarias (20,5 por ciento).
- Por **tipo de moneda**, los depósitos en moneda nacional, que conformaron un 90,4 por ciento de participación, registraron un crecimiento de 22,8 por ciento interanual en abril; asimismo, en moneda extranjera, con un 9,6 por ciento de participación, aumentó en 4,1 por ciento.

III. EJECUCIÓN DEL PRESUPUESTO PÚBLICO

1. Ejecución del Presupuesto Público de Gastos Corrientes

- La ejecución presupuestal del gasto corriente no financiero del mes (S/ 87 millones) decreció en 1,7 por ciento interanual, influenciado por los gobiernos, Nacional (-6,1 por ciento) y Regional (-3,4 por ciento); en el primer caso, por los menores devengados en remuneraciones y transferencias; mientras que en el segundo, por remuneraciones. El resultado de mes se contrarrestó parcialmente por el incremento del gasto en las municipalidades (30,9 por ciento), ante las mayores transferencias, y compra de bienes y servicios.
- Entre enero y abril, sumó S/ 340 millones, registrando un incremento de 13,4 por ciento respecto a similar periodo de 2020, ante el mayor monto devengado en todos los niveles de gobierno. En el Gobierno Nacional (16,1 por ciento), explicado por los mayores devengados en transferencias; en el Gobierno Regional (11,3 por ciento), por remuneraciones, y compras de bienes y servicios; mientras que, en los municipios (9,2 por ciento), por compras de bienes y servicios.

CUADRO N° 8
PASCO: EJECUCIÓN DEL PRESUPUESTO PÚBLICO DE GASTOS CORRIENTES 1/
(Millones de soles)

	Estructura 2020	Abril			Enero - Abril		
		2020	2021	V% Real	2020	2021	V% Real
Gobierno Nacional	43,8	45	44	-6,1	140	167	16,1
Gobierno Regional	40,8	33	33	-3,4	123	140	11,3
Gobiernos Locales	15,4	8	10	30,9	29	33	9,2
Total	100,0	86	87	-1,7	292	340	13,4

1/ Preliminar. Información actualizada al 30 de abril de 2021

Fuente: MEF

Elaboración: BCRP - Sucursal Huancayo. Departamento de Estudios Económicos.

2. Ejecución del Presupuesto Público de Inversiones

- La inversión pública en Pasco, correspondiente a los tres niveles de gobierno, sumó S/ 30 millones en abril, mayor en 581,3 por ciento interanual, ante los incrementos en todos los niveles de gobierno, debido a que en abril de 2020 las obras se suspendieron por el confinamiento ante el COVID-19. En el Gobierno Nacional (1 822,9 por ciento), influenciado por los sectores de transporte y comunicaciones; en el Gobierno Regional (601,0 por ciento), por transporte y salud; y en los municipios (188,7 por ciento), por los rubros de salud, transporte y vivienda.
- Entre enero y abril, la inversión pública acumuló una ejecución de S/ 75 millones, mayor en 135,4 por ciento respecto a similar periodo de 2020, ante el incremento de devengados en todos los niveles de gobierno. En el Gobierno Nacional (149,5 por ciento), influenciado por los sectores de transporte y comunicaciones; en el Gobierno Regional (278,8 por ciento), por transporte, salud y saneamiento; y en los municipios (54,4 por ciento), por los rubros de vivienda y saneamiento.



- Respecto al avance de la inversión pública, lo ejecutado entre enero y abril representó en la región el 14 por ciento de su Presupuesto Institucional Modificado (PIM) que sumó S/ 554 millones. Las municipalidades registraron un avance del 15 por ciento, seguido del Gobierno Nacional (13 por ciento) y el Gobierno Regional (13 por ciento).

CUADRO N° 9
PASCO: EJECUCIÓN DEL PRESUPUESTO PÚBLICO DE INVERSIONES 1/
(Millones de soles)

	Estructura 2020	Abril			Enero - Abril		
		2020	2021	V% Real	2020	2021	V% Real
Gobierno Nacional	25,8	0	9	1 822,9	8	20	149,5
Gobierno Regional	37,8	2	16	601,0	8	30	278,8
Gobiernos Locales	36,4	2	5	188,7	15	24	54,4
Total	100,0	4	30	581,3	31	75	135,4

1/ Preliminar. Información actualizada al 30 de abril de 2021

Fuente: MEF

Elaboración: BCRP - Sucursal Huancayo. Departamento de Estudios Económicos.

GRÁFICO N° 7
PASCO: CRECIMIENTO DE LA EJECUCIÓN DEL PRESUPUESTO PÚBLICO DE INVERSIONES
(Variación % real)

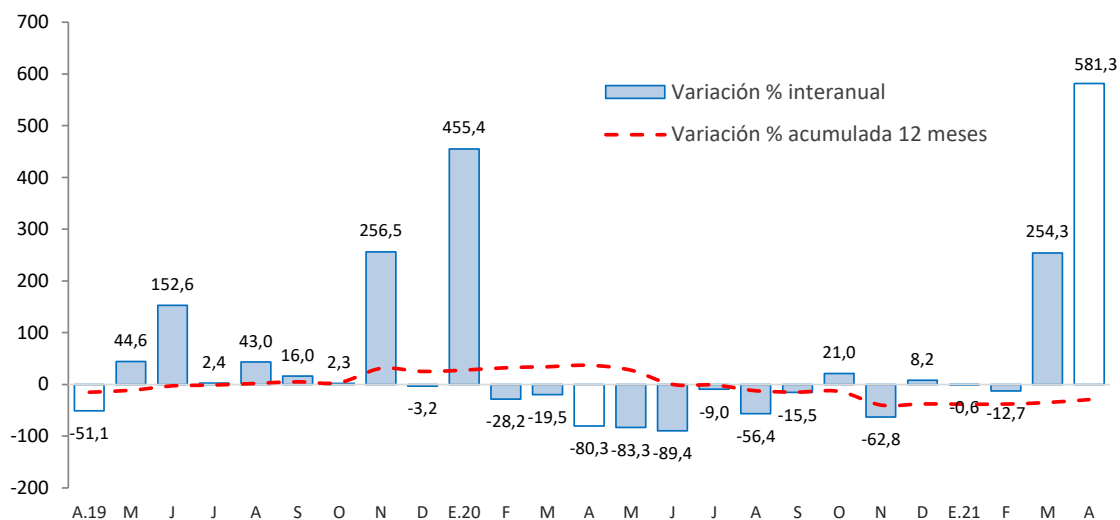

Fuente: MEF.

Elaboración: BCRP - Sucursal Huancayo. Departamento de Estudios Económicos.

- Entre los principales proyectos que se ejecutaron entre enero y abril, destacaron en el Gobierno Nacional la “Creación de banda ancha para la conectividad integral y desarrollo social de la región Pasco” con un gasto de S/ 9 millones; “Mejoramiento de la Carretera Oyón - Ambo” con un gasto devengado de S/ 6 millones; y “Rehabilitación y mejoramiento de la carretera Puerto Bermúdez - San Alejandro” con un gasto devengado de S/ 2 millones.
- En el Gobierno Regional, sobresalieron los proyectos de “Mejoramiento de la avenida Santa Isabel de Palmaz - Puente Tunchi, distrito de Puerto Bermúdez, provincia de Oxapampa” con un gasto de S/ 5 millones; “Mejora de la capacidad resolutoria y operativa del Hospital Román Egoavil Pando del distrito de Villa Rica, provincia de Oxapampa” con un gasto devengado de S/ 3 millones; y

“Mejoramiento de la cobertura de los servicios de salud del Hospital Ernesto Germán Guzmán, provincia de Oxapampa” con un gasto de S/ 3 millones.

- Por su parte, en los gobiernos locales, los mayores desembolsos se registraron en el “Mejoramiento de los principales jirones del sector San Carlos, distrito de Chontabamba, provincia de Oxapampa” con un gasto de S/ 1 millón; “Mejoramiento de los servicios de agua potable y saneamiento en localidades del distrito de Chontabamba, provincia de Oxapampa” con un gasto de S/ 1 millón; y “Mejoramiento de los servicios municipales en las áreas técnicas y administrativas de la Municipalidad Distrital de Villa Rica, provincia de Oxapampa” con un gasto de S/ 982 miles.



IV. ANEXOS

ANEXO 1

PASCO: PRODUCCIÓN AGROPECUARIA 1/
(En toneladas métricas)

CULTIVOS	2 020										2 021				CULTIVOS
	ABR	MAY	JUN	JUL	AGO	SET	OCT	NOV	DIC	ENE	FEB	MAR	ABR		
AGRÍCOLA														AGRÍCOLA	
CONSUMO INTERNO														CONSUMO INTERNO	
Ají	335	287	129	279	515	560	353	483	286	400	503	356	335	Ají	
Alfalfa	452	483	481	588	591	438	418	435	462	485	462	577	592	Alfalfa	
Arroz Cáscara	36	109	147	195	105	0	0	0	143	299	348	226	79	Arroz Cáscara	
Arveja Grano Seco	0	37	15	0	0	0	0	0	0	0	0	0	0	Arveja Grano Seco	
Arveja Grano Verde	0	68	1 684	115	68	91	0	0	0	89	338	108	21	Arveja Grano Verde	
Caigua	454	352	445	680	740	790	498	364	482	489	491	464	431	Caigua	
Cebada Grano	0	0	0	102	152	0	0	0	0	28	49	21	0	Cebada Grano	
Frijol Grano Seco	18	23	130	163	96	86	21	36	70	90	56	0	16	Frijol Grano Seco	
Granadilla	1 853	1 685	1 931	1 690	2 081	2 192	2 255	2 231	2 452	2 336	2 330	2 454	2 584	Granadilla	
Haba Grano Seco	0	128	548	97	0	0	0	0	0	0	0	0	0	Haba Grano Seco	
Haba Grano Verde	199	0	16	0	0	0	0	0	0	41	824	392	507	Haba Grano Verde	
Limón	0	54	40	0	0	0	0	0	0	0	0	0	0	Limón	
Maíz Amiláceo	0	0	1 276	740	7	0	0	0	0	0	0	0	0	Maíz Amiláceo	
Maíz Choclo	2 158	3 408	1 014	174	165	78	29	90	108	160	324	2 110	2 216	Maíz Choclo	
Mandarina	33	70	71	34	18	19	0	0	0	0	0	15	31	Mandarina	
Naranja	83	238	230	79	43	18	0	0	0	0	0	45	80	Naranja	
Olluco	0	684	6 113	0	0	0	0	0	0	0	0	0	0	Olluco	
Palta	892	594	360	178	120	154	147	153	172	215	541	1 221	1 317	Palta	
Papa	21 096	39 553	49 416	5 723	1 464	2 610	1 321	2 860	3 616	6 712	13 356	16 917	19 556	Papa	
Papaya	159	193	244	154	125	83	113	76	59	64	162	135	161	Papaya	
Piña	71	68	83	84	77	53	68	49	68	38	42	42	57	Piña	
Plátano	4 878	5 565	5 705	6 113	5 900	6 611	6 638	6 535	7 574	6 559	6 414	7 091	6 987	Plátano	
Rocoto	1 999	2 097	2 452	2 828	3 131	2 902	2 486	2 219	2 755	3 241	3 909	4 610	4 884	Rocoto	
Trigo	0	0	0	127	153	0	0	0	0	0	0	0	0	Trigo	
Yuca	5 236	6 137	6 839	6 288	6 106	6 013	6 026	5 812	7 156	4 780	4 026	4 482	4 651	Yuca	
Zapallo	1 146	2 134	968	1 079	655	1 085	1 031	1 410	835	636	309	1 322	1 648	Zapallo	
Otros Cons. Interno	203	781	4 422	80	21	0	5	5	6	74	15	33	181	Otros Cons. Interno	
INDUSTRIAL Y/O EXP.														INDUSTRIAL Y/O EXP.	
Cacao	366	426	394	424	354	320	356	169	411	332	317	367	416	Cacao	
Café	915	2 059	6 545	3 052	231	1	0	0	0	0	0	321	1 120	Café	
Maíz A. Duro	170	93	496	694	443	16	26	22	546	1 078	1 327	988	591	Maíz A. Duro	
Otros Industrial y/o Exp.	0	0	34	686	1 789	917	375	0	0	60	30	60	29	Otros Industrial y/o Exp.	
PECUARIO														PECUARIO	
CARNE 2/														CARNE 2/	
Carne Ave	95	52	41	71	56	59	55	84	41	29	21	22	93	Carne Ave	
Carne Ovino	117	153	165	155	133	73	78	105	140	60	68	88	123	Carne Ovino	
Carne Porcino	120	138	153	160	137	109	90	74	104	69	78	104	125	Carne Porcino	
Carne Vacuno	311	365	415	427	356	215	221	299	423	195	198	261	328	Carne Vacuno	
Carne Caprino	1	1	1	1	1	1	1	1	2	1	1	1	1	Carne Caprino	
Carne Alpaca	32	36	41	42	30	17	23	29	42	21	23	29	35	Carne Alpaca	
Carne Llama	10	11	12	13	9	5	7	9	11	6	6	8	11	Carne Llama	
Huevo	13	14	15	16	16	16	16	15	18	12	12	13	13	Huevo	
Leche	3 144	3 279	3 165	3 185	3 180	3 115	3 103	3 076	3 400	3 238	3 202	3 301	3 197	Leche	
Lana	0	0	0	0	0	0	0	0	0	355	212	68	0	Lana	
FIBRA														FIBRA	
Fibra de Alpaca	0	0	0	0	0	0	30	96	56	0	0	0	0	Fibra de Alpaca	
Fibra de Llama	0	0	0	0	0	0	4	5	3	0	0	0	0	Fibra de Llama	

1/ Cifras preliminares.

2/ Peso Neto, no de animales en pie.

Fuente: MINAGRI.

Elaboración: BCRP - Sucursal Huancayo, Departamento de Estudios Económicos.



ANEXO 2

PASCO: PRODUCCIÓN MINERA METÁLICA 1/

(Contenido fino recuperable)

	2020									2021				
	ABR	MAY	JUN	JUL	AGO	SET	OCT	NOV	DIC	ENE	FEB	MAR	ABR	
Cobre (TMR)	0	77	3 514	3 737	2 943	3 619	4 626	4 137	3 476	3 014	4 022	3 955	3 829	Cobre (TMR)
Oro (Kg.R)	2	10	80	80	89	97	97	107	95	85	115	123	131	Oro (Kg.R)
Zinc (TMR)	0	2 253	13 734	17 849	15 652	18 001	14 763	15 300	14 733	13 433	13 758	15 189	12 692	Zinc (TMR)
Plata (Kg.R)	6	3 885	38 798	50 355	46 232	53 597	49 888	51 577	51 670	40 687	51 220	55 586	47 221	Plata (Kg.R)
Plomo (TMR)	0	638	6 423	7 856	6 703	7 880	6 527	6 686	6 424	5 644	5 974	5 923	5 562	Plomo (TMR)

1/ Cifras preliminares.

Fuente: INEI y MINEM.

Elaboración: BCRP - Sucursal Huancayo. Departamento de Estudios Económicos.

ANEXO 3

PASCO: EXPORTACIONES FOB POR TIPO DE PRODUCTOS 1/
(Millones US\$)

TIPO	2 019	2 020												TIPO
	DIC	ENE	FEB	MAR	ABR	MAY	JUN	JUL	AGO	SET	OCT	NOV	DIC	
Productos Tradicionales	12	61	33	13	7	34	6	7	28	16	22	13	15	Productos Tradicionales
Agrícolas	1	1	0	0	0	0	0	1	1	1	1	1	0	Agrícolas
Mineros 2/	11	60	32	13	7	34	6	6	26	15	21	12	14	Mineros 2/
Productos No Tradicionales	9	6	4	2	0	0	6	7	9	8	9	10	9	Productos No Tradicionales
Agropecuarios	0	0	0	0	0	0	0	0	0	0	0	0	0	Agropecuarios
Pesqueros	0	0	0	0	0	0	1	1	0	0	0	1	1	Pesqueros
Textil	0	0	0	0	0	0	0	0	0	0	0	0	0	Textil
Maderas y papeles, y sus manuf.	0	0	0	0	0	0	0	0	0	0	0	0	0	Maderas y papeles, y sus manuf.
Químicos	0	0	0	0	0	0	0	0	0	0	0	0	0	Químicos
Minerales no metálicos	0	0	0	0	0	0	0	0	0	0	0	0	0	Minerales no metálicos
Sidero-Metalúrgico y joyerías	8	6	4	2	0	0	5	6	8	8	8	9	8	Sidero-Metalúrgico y joyerías
Metal-Mecánicos	0	0	0	0	0	0	0	0	0	0	0	0	0	Metal-Mecánicos
Resto de otros no tradicionales	0	0	0	0	0	0	0	0	1	0	1	0	0	Resto de otros no tradicionales
TOTAL EXPORTACIONES	21	66	37	15	8	34	12	14	37	24	31	23	23	TOTAL EXPORTACIONES

1/ Cifras preliminares.

2/ Para los meses de agosto a diciembre del año 2020, las exportaciones de cobre, zinc y molibdeno se han estimado sobre la base de los niveles de producción en los casos de empresas que habiendo realizado embarques, aún no figuran en el registro de exportaciones.

Fuente: SUNAT.

Elaboración: BCRP - Sucursal Huancayo. Departamento de Estudios Económicos.

ANEXO 4

PASCO: EXPORTACIONES FOB DE PRODUCTOS TRADICIONALES 1/
(Millones US\$ valor FOB)

TIPO	2 019	2 020												TIPO
	DIC	ENE	FEB	MAR	ABR	MAY	JUN	JUL	AGO	SET	OCT	NOV	DIC	
AGROPECUARIO	1	1	0	0	0	0	0	1	1	1	1	1	0	AGROPECUARIO
Café														Café
Volúmen (TM)	266	151	109	0	0	0	96	534	521	468	415	400	77	Volúmen (TM)
Valor (Millones US\$)	1	1	0	0	0	0	0	1	1	1	1	1	0	Valor (Millones US\$)
Lana														Lana
Volúmen (TM)	25	26	51	53	0	0	0	0	0	0	0	52	102	Volúmen (TM)
Valor (Millones US\$)	0	0	0	0	0	0	0	0	0	0	0	0	0	Valor (Millones US\$)
MINEROS 2/	11	60	32	13	7	34	6	6	26	15	21	12	14	MINEROS 2/
Plata														Plata
Volúmen (TM)	0	0	0	0	1 098	0	0	0	1 933	515	0	1 412	1 612	Volúmen (TM)
Valor (Millones US\$)	0	0	0	0	2	0	0	0	6	2	0	5	6	Valor (Millones US\$)
Oro														Oro
Volúmen (TM)	1 644	1 655	4 440	3 868	0	0	0	2 878	2 805	0	0	1 417	0	Volúmen (TM)
Valor (Millones US\$)	3	3	9	7	0	0	0	6	6	0	0	3	0	Valor (Millones US\$)
Cobre														Cobre
Volúmen (TM)	714	5 617	0	0	0	26 436	6 325	0	0	13 892	13 610	1 142	1 090	Volúmen (TM)
Valor (Millones US\$)	1	51	0	0	0	32	6	0	0	13	19	2	2	Valor (Millones US\$)
Plomo														Plomo
Volúmen (TM)	0	0	1 218	0	803	163	0	0	3 028	0	646	759	646	Volúmen (TM)
Valor (Millones US\$)	0	0	2	0	1	0	0	0	6	0	2	1	2	Valor (Millones US\$)
Zinc														Zinc
Volúmen (TM)	8 870	8 080	12 172	10 145	9 364	2 274	0	0	11 516	0	0	0	625	Volúmen (TM)
Valor (Millones US\$)	7	6	21	6	4	2	0	0	8	0	0	0	5	Valor (Millones US\$)
Otros														Otros
Valor (Millones US\$)	0	0	0	0	0	0	0	0	0	0	0	0	0	Valor (Millones US\$)
TOTAL	12	61	33	13	7	34	6	7	28	16	22	13	15	TOTAL

1/ Cifras preliminares.

2/ Para los meses de agosto a diciembre del año 2020, las exportaciones de cobre, zinc y molibdeno se han estimado sobre la base de los niveles de producción en los casos de empresas que habiendo realizado embarques, aún no figuran en el registro de exportaciones.

Fuente: SUNAT.

Elaboración: BCRP. Sucursal Huancayo. Departamento de Estudios Económicos.



ANEXO 5

PASCO: INGRESOS CORRIENTES DEL GOBIERNO CENTRAL

(Millones de soles)

	2020										2021				
	ABR	MAY	JUN	JUL	AGO	SET	OCT	NOV	DIC	ENE	FEB	MAR	ABR		
I. Ingresos Tributarios	3	4	4	5	6	6	7	7	8	12	7	10	7	I. Ingresos Tributarios	
1. Impuesto a la Renta	1	1	2	2	2	2	3	3	3	6	3	3	3	1. Impuesto a la Renta	
Personas Naturales	1	1	1	1	1	1	1	1	1	1	1	1	1	Personas Naturales	
Personas Jurídicas	0	0	1	1	1	1	1	1	2	3	1	1	1	Personas Jurídicas	
Regularización	0	0	0	0	1	0	0	0	0	2	0	1	1	Regularización	
2. Impuesto a las Importaciones	0	0	0	0	0	0	0	0	0	0	0	0	0	2. Impuesto a las Importaciones	
3. Impuesto General a las Ventas	2	2	2	2	4	3	4	4	4	5	4	6	3	3. Impuesto General a las Ventas	
4. Imp. Selectivo al Consumo (ISC)	0	0	0	0	0	0	0	0	0	0	0	0	0	4. Imp. Selectivo al Consumo (ISC)	
5. Otros Ingresos Tributarios	0	0	0	0	0	0	0	1	0	0	0	1	1	5. Otros Ingresos Tributarios	
II. Ingresos No Tributarios	0	0	0	1	1	0	0	0	0	0	0	1	1	II. Ingresos No Tributarios	
Total Ingresos (I + II)	3	4	4	5	7	6	7	8	8	12	7	10	8	Total Ingresos (I + II)	

Fuente: SUNAT

Elaboración: BCRP - Sucursal Huancayo. Departamento de Estudios Económicos.

ANEXO 6

PASCO: EJECUCIÓN DEL PRESUPUESTO PÚBLICO DEL GOBIERNO NACIONAL 1/

(Millones de soles)

	2020									2021				
	ABR	MAY	JUN	JUL	AGO	SET	OCT	NOV	DIC	ENE	FEB	MAR	ABR	
<u>I. GASTOS CORRIENTES</u>	45	56	32	44	46	30	68	47	65	20	55	48	44	<u>I. GASTOS CORRIENTES</u>
Remuneraciones	9	10	9	12	9	9	9	10	13	9	8	8	8	Remuneraciones
Bienes y servicios	5	5	5	6	7	9	7	6	17	4	5	5	6	Bienes y servicios
Transferencias 2/	32	41	18	27	30	12	52	31	35	7	43	36	30	Transferencias 2/
<u>II. GASTOS DE CAPITAL</u>	0	0	0	25	4	14	13	9	39	2	5	4	9	<u>II. GASTOS DE CAPITAL</u>
Formación bruta de capital	0	0	0	23	4	14	13	9	38	2	5	4	9	Formación bruta de capital
Otros gastos de capital3/	0	0	0	2	0	0	0	0	0	0	0	0	0	Otros gastos de capital3/
<u>III. GASTO NO FINANCIERO TOTAL (I+II)</u>	46	56	32	69	50	43	81	56	104	22	60	52	53	<u>III. GASTO NO FINANCIERO TOTAL (I+II)</u>

1/ Preliminar. Información actualizada al 30 de abril de 2021

2/ Incluye el pago de pensiones, donaciones y otros gastos corrientes.

3/ Incluye donaciones y transferencias.

Fuente: MEF

Elaboración: BCRP - Sucursal Huancayo. Departamento de Estudios Económicos.

ANEXO 7

PASCO: EJECUCIÓN DEL PRESUPUESTO PÚBLICO DEL GOBIERNO REGIONAL 1/

(Millones de soles)

	2020									2021				
	ABR	MAY	JUN	JUL	AGO	SET	OCT	NOV	DIC	ENE	FEB	MAR	ABR	
<u>I. GASTOS CORRIENTES</u>	33	33	33	38	35	37	43	44	106	31	31	45	33	<u>I. GASTOS CORRIENTES</u>
Remuneraciones	26	26	25	29	27	26	28	29	45	26	26	32	24	Remuneraciones
Bienes y servicios	6	6	7	8	8	10	13	14	40	3	4	12	9	Bienes y servicios
Transferencias 2/	1	1	1	1	1	1	2	1	21	2	1	1	1	Transferencias 2/
<u>II. GASTOS DE CAPITAL</u>	2	2	5	16	20	15	24	23	46	4	3	7	16	<u>II. GASTOS DE CAPITAL</u>
Formación bruta de capital	2	2	5	16	20	15	24	23	46	4	3	7	16	Formación bruta de capital
Otros gastos de capital3/	0	0	0	0	0	0	0	0	0	0	0	0	0	Otros gastos de capital3/
<u>III. GASTO NO FINANCIERO TOTAL (I+II)</u>	35	35	38	55	55	52	66	67	152	34	35	52	49	<u>III. GASTO NO FINANCIERO TOTAL (I+II)</u>

1/ Preliminar. Información actualizada al 30 de abril de 2021

2/ Incluye el pago de pensiones, donaciones y otros gastos corrientes.

3/ Incluye donaciones y transferencias.

Fuente: MEF

Elaboración: BCRP - Sucursal Huancayo. Departamento de Estudios Económicos.

ANEXO 8

PASCO: EJECUCIÓN DEL PRESUPUESTO PÚBLICO DE LOS GOBIERNOS LOCALES 1/

(Millones de soles)

	2020									2021				
	ABR	MAY	JUN	JUL	AGO	SET	OCT	NOV	DIC	ENE	FEB	MAR	ABR	
<u>I. GASTOS CORRIENTES</u>	8	10	8	13	12	14	20	22	58	4	7	11	10	<u>I. GASTOS CORRIENTES</u>
Remuneraciones	2	2	2	3	2	2	2	2	3	2	2	2	2	Remuneraciones
Bienes y servicios	6	7	6	9	8	10	14	18	47	2	5	8	8	Bienes y servicios
Transferencias 2/	0	1	0	1	2	1	4	1	8	0	0	0	1	Transferencias 2/
<u>II. GASTOS DE CAPITAL</u>	2	3	4	5	9	17	16	23	61	0	4	15	5	<u>II. GASTOS DE CAPITAL</u>
Formación bruta de capital	2	3	4	5	9	17	16	23	61	0	4	15	5	Formación bruta de capital
Otros gastos de capital3/	0	0	0	0	0	0	0	0	0	0	0	0	0	Otros gastos de capital3/
<u>III. GASTO NO FINANCIERO TOTAL (I+II)</u>	9	14	12	18	21	30	36	44	119	5	11	27	15	<u>III. GASTO NO FINANCIERO TOTAL (I+II)</u>

1/ Preliminar. Información actualizada al 30 de abril de 2021

2/ Incluye el pago de pensiones, donaciones y otros gastos corrientes.

3/ Incluye donaciones y transferencias.

Fuente: MEF

Elaboración: BCRP - Sucursal Huancayo. Departamento de Estudios Económicos.

ANEXO 9

PASCO: MOROSIDAD 1/

(Porcentaje)

	2020										2021			
	MAR	ABR	MAY	JUN	JUL	AGO	SET	OCT	NOV	DIC	ENE	FEB	MAR	
I. Banca Múltiple	8,2	8,3	7,7	7,6	7,7	6,9	6,9	7,2	7,3	8,5	8,6	8,3	8,2	I. Banca Múltiple
II. Instituciones No Bancarias														II. Instituciones No Bancarias
Financieras	3,6	3,6	3,6	3,8	3,7	4,0	4,8	5,4	5,5	6,7	7,5	7,7	6,9	Financieras
Cajas Municipales	3,2	3,7	3,7	3,4	3,4	2,9	2,7	2,5	2,4	2,2	1,9	2,2	2,6	Cajas Municipales
Cajas Rurales	17,9	18,4	18,4	17,5	17,4	18,3	21,5	23,7	19,9	19,6	20,3	20,6	19,9	Cajas Rurales
Edpymes	-	-	-	-	-	-	-	-	-	-	-	-	-	Edpymes
III. Entidades Estatales														III. Entidades Estatales
Banco de la Nación ^{1/}	2,2	2,3	2,4	2,5	2,5	2,5	2,7	2,9	2,9	2,7	2,7	2,8	2,9	Banco de la Nación ^{1/}
Agrobanco ^{2/}	82,0	82,5	81,0	82,3	82,4	82,9	83,9	86,0	85,7	84,2	83,9	83,0	81,5	Agrobanco ^{2/}
TOTAL	7,3	7,6	7,4	7,3	7,3	6,8	6,8	7,1	6,9	7,5	7,6	7,6	7,6	TOTAL

1/ Considera sólo los créditos de consumo e hipotecario.

2/ No considera los créditos a las demás empresas del sistema financiero

Fuente: SBS.

Elaboración: BCRP - Sucursal Huancayo. Departamento de Estudios Económicos.