

BANCO CENTRAL DE RESERVA DEL PERÚ
SUCURSAL HUANCAYO



PASCO: Síntesis de Actividad Económica
Marzo 2021¹

Departamento de Estudios Económicos

¹ En el presente informe participaron Francisco Callupe Casaño y Joel Jovani Turco Quinto.

ÍNDICE

Página

| | |
|--|-----------|
| RESUMEN EJECUTIVO | 3 |
| I. ACTIVIDAD PRODUCTIVA | 5 |
| 1. Actividad primaria..... | 5 |
| 1.1 Sector agropecuario..... | 5 |
| 1.2 Sector minería..... | 7 |
| 2. Otros indicadores sectoriales..... | 8 |
| 2.1 Sector construcción..... | 8 |
| 2.2 Arribos a los establecimientos de hospedaje..... | 8 |
| II. CRÉDITOS Y DEPÓSITOS | 9 |
| 1. Créditos..... | 9 |
| 2. Depósitos..... | 11 |
| III. EJECUCIÓN DEL PRESUPUESTO PÚBLICO | 12 |
| 1. Ejecución del Presupuesto Público de Gastos Corrientes..... | 12 |
| 2. Ejecución del Presupuesto Público de Inversiones..... | 12 |
| IV. ANEXOS | 15 |



RESUMEN EJECUTIVO

Principales hechos de importancia

- En marzo, el **sector minero** aumentó en 25,1 por ciento interanual, ante la mayor producción de cobre (21,7 por ciento), oro (89,7 por ciento), zinc (25,8 por ciento) y plata (90,0 por ciento). Asimismo, el **sector agropecuario** creció en 10,0 por ciento interanual en marzo, sustentado en el incremento de las actividades agrícola (12,3 por ciento) y pecuaria (1,4 por ciento).
- En cuanto a los **otros indicadores de actividad económica**, en marzo, se incrementaron el crédito total (5,0 por ciento), despachos de cemento (159,6 por ciento) e inversión pública (254,3 por ciento); mientras que disminuyeron el crédito de consumo (-12,2 por ciento) y crédito hipotecario (-0,3 por ciento).

Actividad primaria

- El **sector agropecuario** creció en 10,0 por ciento interanual en marzo, sustentado en el incremento de las actividades agrícola (12,3 por ciento) y pecuaria (1,4 por ciento). Entre enero y marzo, aumentó en 2,5 por ciento respecto a similar periodo de 2020, ante la mayor producción en los subsectores agrícola (3,1 por ciento) y pecuario (0,7 por ciento).
- La **actividad minera** registró un resultado positivo luego de reducirse por siete meses consecutivos. En marzo, creció en 25,1 por ciento interanual, ante la mayor producción de cobre (21,7 por ciento), oro (89,7 por ciento), zinc (25,8 por ciento) y plata (90,0 por ciento), debido a un efecto base, toda vez que en marzo de 2020 se suspendieron operaciones por el confinamiento ante el COVID-19. Entre enero y marzo, disminuyó en 3,1 por ciento, explicado por la reducción de cobre (-2,7 por ciento), zinc (-7,4 por ciento) y plomo (-25,5 por ciento), debido a la menor producción en las unidades mineras de Nexa Atacocha y El Brocal, dada la utilización de una menor capacidad para cumplir protocolos de bioseguridad.

Otros indicadores de actividad económica

- Los **despachos de cemento** registraron un resultado positivo por seis meses consecutivos luego de catorce meses de caídas. En marzo, crecieron en 159,6 por ciento interanual, debido a una mayor ejecución de la inversión pública, toda vez que en marzo de 2020 las obras se suspendieron por el confinamiento ante el COVID-19. Entre enero y marzo, los despachos de cemento aumentaron en 38,4 por ciento respecto a similar periodo de 2020, asociado al mayor desempeño de la inversión pública en todos los niveles de gobierno.
- El **crédito directo total** en marzo (S/ 866 millones), creció en 5,0 por ciento interanual, sobresaliendo los mayores montos otorgados por la Banca Múltiple e instituciones no bancarias. Por tipo, crecieron los créditos a empresas (16,9 por ciento), no obstante la reducción en los créditos de consumo (-12,2 por ciento) e hipotecario (-0,3 por ciento).
- La **inversión pública** de marzo (S/ 26 millones) creció en 254,3 por ciento interanual, ante los incrementos en todos los niveles de gobierno, debido a que en marzo de 2020 las obras se suspendieron por el confinamiento ante el COVID-19. Entre enero y marzo, la inversión pública acumuló una ejecución de S/ 44 millones, mayor en 62,9 por ciento respecto a similar periodo de 2020, ante el incremento de devengados en todos los niveles de gobierno.

CUADRO N° 1
PASCO: OTROS INDICADORES DE ACTIVIDAD ECONÓMICA
 (Variación % respecto a similar mes del año anterior)

| | Oct.20 | Nov.20 | Dic.20 | Ene.21 | Feb.21 | Mar.21 |
|-------------------------|--------|---------|--------|---------|---------|---------|
| Despachos de cemento 1/ | ↑ 19,2 | ↑ 13,4 | ↑ 15,7 | ↑ 12,9 | ↑ 8,9 | ↑ 159,6 |
| Crédito total 2/ | ↑ 6,6 | ↑ 5,4 | ↑ 5,9 | ↑ 4,9 | ↑ 3,7 | ↑ 5,0 |
| Crédito de consumo 2/ | ↓ -7,5 | ↓ -9,5 | ↓ -9,2 | ↓ -10,4 | ↓ -12,6 | ↓ -12,2 |
| Crédito hipotecario 2/ | ↓ -2,6 | ↓ -2,6 | ↓ -0,7 | ↓ -1,0 | ↓ -1,5 | ↓ -0,3 |
| Inversión pública 1/ | ↑ 21,0 | ↓ -62,8 | ↑ 8,2 | ↓ -0,6 | ↓ -12,7 | ↑ 254,3 |

1/ En términos reales.

2/ En términos nominales.

Fuentes: UNACEM, MINCETUR, SBS y MEF.



I. ACTIVIDAD PRODUCTIVA

1. Actividad primaria

1.1 Sector agropecuario

- La actividad agropecuaria creció en 10,0 por ciento interanual en marzo, sustentado en el incremento de las actividades agrícola (12,3 por ciento) y pecuaria (1,4 por ciento). Entre enero y marzo, aumentó en 2,5 por ciento respecto a similar periodo de 2020, ante la mayor producción en los subsectores agrícola (3,1 por ciento) y pecuario (0,7 por ciento).
- El sub sector agrícola aumentó en 12,3 por ciento interanual en el mes, explicado por la mayor oferta al mercado interno (12,7 por ciento), y al mercado externo y agroindustria (11,5 por ciento); destacando en el primer caso, los crecimientos en la producción de rocoto, plátano, granadilla, palta, caigua, alfalfa y zapallo; mientras que, en el segundo, aumentó por cacao y maíz amarillo duro. Entre enero y marzo, creció en 3,1 por ciento, debido a la mayor producción para el mercado interno (0,9 por ciento), y el mercado externo y agroindustria (13,7 por ciento); destacando en el primer caso, los incrementos de rocoto, plátano, granadilla, palta, alfalfa y ají; y en el segundo, aumentó por cacao y maíz amarillo duro.

CUADRO N° 2
PASCO: SECTOR AGROPECUARIO 1/
(Miles de Toneladas)

| Subsectores | Estructura Porcentual 2019 /2 | Marzo | | | Enero - Marzo | | |
|--|-------------------------------------|-------|-------|-------------|---------------|-------|-------------|
| | | 2 020 | 2 021 | Var. % | 2 020 | 2 021 | Var. % |
| AGRÍCOLA | 78,4 | | | 12,3 | | | 3,1 |
| Orientada al mercado interno 2/ | 59,5 | | | 12,7 | | | 0,9 |
| Papa | 16,6 | 19,8 | 16,9 | -14,5 | 47,3 | 37,0 | -21,8 |
| Plátano | 5,3 | 5,0 | 7,1 | 42,0 | 18,3 | 20,1 | 9,9 |
| Yuca | 4,3 | 4,6 | 4,5 | -2,7 | 14,3 | 13,3 | -6,9 |
| Rocoto | 10,2 | 2,0 | 4,6 | 132,8 | 7,9 | 11,8 | 49,1 |
| Granadilla | 6,4 | 1,9 | 2,5 | 31,1 | 6,0 | 7,1 | 18,5 |
| Maíz Choclo | 1,5 | 3,1 | 2,1 | -32,4 | 4,7 | 2,6 | -45,4 |
| Zapallo | 1,2 | 1,3 | 1,3 | 3,5 | 3,3 | 2,3 | -32,1 |
| Palta | 0,7 | 1,0 | 1,3 | 25,0 | 1,7 | 2,0 | 18,7 |
| Orientada al mercado externo y agroindustria 2/ | 18,9 | | | 11,5 | | | 13,7 |
| Maíz A. Duro | 0,8 | 0,5 | 1,0 | 116,4 | 2,8 | 3,4 | 20,6 |
| Cacao | 4,8 | 0,3 | 0,4 | 27,7 | 0,8 | 1,0 | 24,9 |
| Café | 11,9 | 0,4 | 0,3 | -17,8 | 0,4 | 0,3 | -17,8 |
| PECUARIO | 21,6 | | | 1,4 | | | 0,7 |
| Carne de vacuno 3/ | 5,4 | 0,3 | 0,3 | 3,8 | 0,6 | 0,7 | 1,8 |
| Carne de ave 3/ | 0,6 | 0,0 | 0,0 | -1,1 | 0,1 | 0,1 | -0,8 |
| Carne de ovino 3/ | 2,5 | 0,1 | 0,1 | -15,0 | 0,2 | 0,2 | -6,6 |
| Leche | 6,3 | 3,1 | 3,3 | 5,9 | 9,6 | 9,7 | 1,5 |
| SECTOR AGROPECUARIO | 100,0 | | | 10,0 | | | 2,5 |

1/ Cifras preliminares.

2/ Estimado a precios de 2007.

3/ Peso neto.

Fuente: MINAGRI.

Elaboración: BCRP - Sucursal Huancayo. Departamento de Estudios Económicos.

- La producción pecuaria creció en 1,4 por ciento interanual en el mes, debido a la mayor producción de leche, lana y carnes de, vacuno, porcino, alpaca, llama y caprino. Entre enero y marzo, aumentó ligeramente en 0,7 por ciento respecto de similar periodo de 2020, sustentado en el incremento de la producción de leche y carnes de, vacuno, alpaca, porcino, caprino y llama. La mayor producción de leche, y carnes de vacuno y porcino, se concentran en la provincia de Oxapampa por ostentar un clima favorable y disponibilidad de pastos; mientras que, la oferta de lana y, carnes de ovino y alpaca, provienen de las provincias de Pasco y Daniel Alcides Carrión.
- En cuanto al avance de las siembras, correspondiente a la actual campaña agrícola (2020-2021), se instalaron 26 177 hectáreas, mayor en 1 306 hectáreas (5,2 por ciento) respecto a su similar de la campaña anterior (2019-2020), debido a mayores instalaciones de cultivos transitorios (2 574 hectáreas o 12,2 por ciento más), contrarrestado parcialmente por la reducción en cultivos permanentes (1 269 hectáreas o 34,3 por ciento menos); destacando en el primero, los incrementos de papa, maíz amarillo duro, yuca, olluco, maíz choclo, maíz amiláceo, arroz cáscara, oca y haba grano seco; mientras que, en el segundo, por las menores siembras de granadilla, plátano y pasto braquearía.

CUADRO N° 3
PASCO: SUPERFICIE SEMBRADA 1/
(Hectáreas)

| | Campaña Agrícola 2/ | | Variación | |
|------------------------------|---------------------|---------------|---------------|--------------|
| | 2019-2020 | 2020-2021 | Absoluta | Porcentual |
| Cultivos Transitorios | 21 168 | 23 742 | 2 574 | 12,2 |
| Papa | 8 203 | 9 231 | 1 028 | 12,5 |
| Maíz A. Duro | 2 676 | 3 034 | 358 | 13,4 |
| Yuca | 2 140 | 2 224 | 84 | 3,9 |
| Maíz Amiláceo | 1 516 | 1 639 | 123 | 8,1 |
| Arroz Cáscara | 983 | 1 055 | 72 | 7,3 |
| Maíz Choclo | 777 | 894 | 117 | 15,1 |
| Olluco | 675 | 825 | 150 | 22,2 |
| Arveja Grano Verde | 593 | 699 | 106 | 17,9 |
| Oca | 530 | 674 | 144 | 27,2 |
| Haba Grano Seco | 451 | 606 | 155 | 34,4 |
| Otros | 2 624 | 2 861 | 237 | 9,0 |
| Cultivos Permanentes | 3 704 | 2 435 | -1 269 | -34,3 |
| Rocoto | 526 | 676 | 150 | 28,5 |
| Granadilla | 764 | 586 | -178 | -23,3 |
| Plátano | 613 | 582 | -31 | -5,1 |
| Pasto Braquearía | 285 | 270 | -15 | -5,3 |
| Cacao | 145 | 165 | 20 | 13,8 |
| Otros | 1 371 | 156 | -1 215 | -88,6 |
| TOTAL | 24 871 | 26 177 | 1 306 | 5,2 |

1/ Cifras preliminares.

2/ De agosto a marzo.

Fuente: Dirección Regional de Agricultura - Pasco.

Elaboración: BCRP - Sucursal Huancayo. Departamento de Estudios Económicos.



1.2 Sector minería

- La producción minera registró un resultado positivo luego de reducirse por siete meses consecutivos. En marzo, creció en 25,1 por ciento interanual, ante la mayor producción de cobre (21,7 por ciento), oro (89,7 por ciento), zinc (25,8 por ciento) y plata (90,0 por ciento), debido a un efecto base, toda vez que en marzo de 2020 se suspendieron operaciones por el confinamiento ante el COVID-19. El resultado del mes se contrarrestó parcialmente por la menor producción de plomo (-28,4 por ciento).
- Entre enero y marzo, disminuyó en 3,1 por ciento, explicado por la reducción de cobre (-2,7 por ciento), zinc (-7,4 por ciento) y plomo (-25,5 por ciento), debido a la menor producción en las unidades mineras de Nexa Atacocha y El Brocal, dada la utilización de una menor capacidad para cumplir protocolos de bioseguridad. El resultado del acumulado se incrementó parcialmente por la mayor producción de oro (14,7 por ciento) y plata (23,4 por ciento).
- Entre enero y marzo, a precios de 2007, la producción de zinc significó el 37 por ciento del VBP minero, seguido por cobre (24 por ciento), plata (23 por ciento), plomo (13 por ciento) y oro (3 por ciento).

CUADRO N° 4
PASCO: SECTOR MINERÍA 1/
(Variación % real respecto a similar periodo del año anterior)

| | Estructura ^{2/} | Marzo | | | | Enero - Marzo | | | |
|------------------------------|--------------------------|--------|--------|-------------|-------------|---------------|---------|-------------|-------------|
| | | 2020 | 2021 | Var. % | Contrib. % | 2020 | 2021 | Var. % | Contrib. % |
| Cobre (TMR) | 23,4 | 3 249 | 3 955 | 21,7 | 5,4 | 11 295 | 10 990 | -2,7 | -0,7 |
| Oro (Kg.R) | 2,3 | 65 | 123 | 89,7 | 1,8 | 282 | 323 | 14,7 | 0,4 |
| Zinc (TMR) | 39,0 | 12 070 | 15 189 | 25,8 | 9,5 | 45 777 | 42 380 | -7,4 | -2,9 |
| Plata (Kg.R) | 20,5 | 29 258 | 55 586 | 90,0 | 14,3 | 119 490 | 147 493 | 23,4 | 4,2 |
| Plomo (TMR) | 14,7 | 8 274 | 5 923 | -28,4 | -5,9 | 23 545 | 17 541 | -25,5 | -4,2 |
| Total^{1/ 2/} | 100,0 | | | 25,1 | 25,1 | | | -3,1 | -3,1 |

1/ Cifras preliminares.

2/ A precios de 2007.

Fuente: INEI y MINEM.

Elaboración: BCRP - Sucursal Huancayo. Departamento de Estudios Económicos.

GRÁFICO N° 1
PASCO: CRECIMIENTO DE LA PRODUCCIÓN MINERA
(Variación % real respecto a similar mes del año anterior)

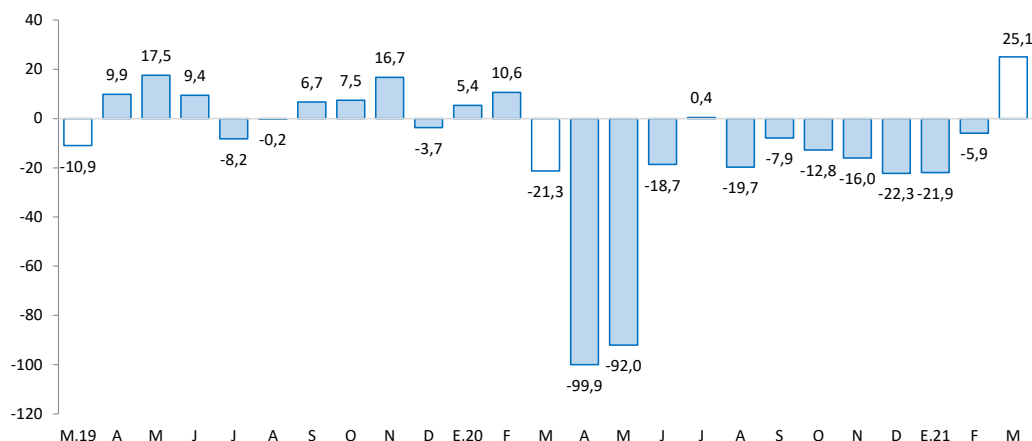

Fuente: MINEM.

Elaboración: BCRP - Sucursal Huancayo. Departamento de Estudios Económicos.

2. Otros indicadores sectoriales

2.1 Sector construcción

- Los despachos de cemento registraron un resultado positivo por seis meses consecutivos luego de catorce meses de caídas. En marzo, crecieron en 159,6 por ciento interanual, debido a una mayor ejecución de obras públicas, toda vez que en marzo de 2020 las obras se suspendieron por el confinamiento ante el COVID-19.
- Entre enero y marzo, los despachos de cemento aumentaron en 38,4 por ciento respecto a similar periodo de 2020, asociado al mayor desempeño de la inversión pública en todos los niveles de gobierno.

GRÁFICO N° 2
PASCO: CRECIMIENTO DE LOS DESPACHOS DE CEMENTO
 (Variación % real respecto a similar mes del año anterior)

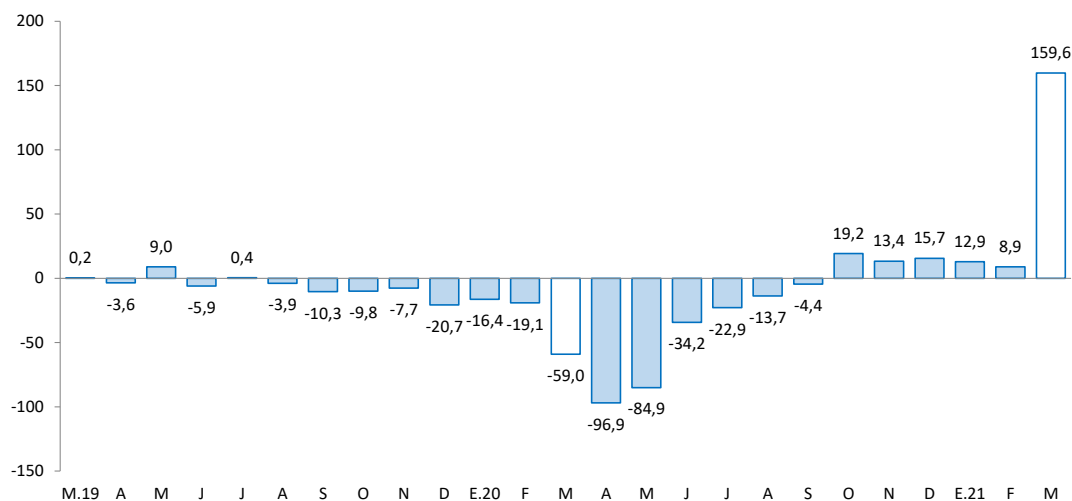

Fuente: UNACEM.

Elaboración: BCRP - Sucursal Huancayo. Departamento de Estudios Económicos.

2.2 Arribos a los establecimientos de hospedaje

- En diciembre de 2020, el número de arribos a los establecimientos de hospedaje (19,6 miles) decreció en 36,4 por ciento interanual, explicado por la menor afluencia de visitantes nacionales (-36,3 por ciento) y extranjeros (-66,9 por ciento). Durante el 2020, disminuyó en 56,1 por ciento respecto de 2019, ante los menores arribos de visitantes nacionales (-55,9 por ciento) y extranjeros (-84,9 por ciento), debido al confinamiento por el COVID-19. El departamento cuenta con importantes atractivos turísticos ubicados en la zona ceja de selva y selva (provincia de Oxapampa), así como en la localidad de Huayllay, provincia de Pasco, en la que se encuentran los atractivos turísticos del Bosque de Piedras y los Baños Termales de Calera.
- En el 2020, el 99 por ciento fueron nacionales, de los cuales el 37 por ciento procedió del Lima Metropolitana, seguido de Pasco (30 por ciento), Junín (13 por ciento), Huánuco (6 por ciento), Lima provincias (3 por ciento) y La Libertad (2 por ciento). Asimismo, del total de visitantes extranjeros, el 23 por ciento procedió de Venezuela, seguido de Chile (16 por ciento), España (12 por ciento), Estados Unidos (11 por ciento), Alemania (11 por ciento) y Ecuador (7 por ciento), entre los principales.



GRÁFICO N° 3
PASCO: CRECIMIENTO DE ARRIBOS A ESTABLECIMIENTOS DE HOSPEDAJE
(Variación %)

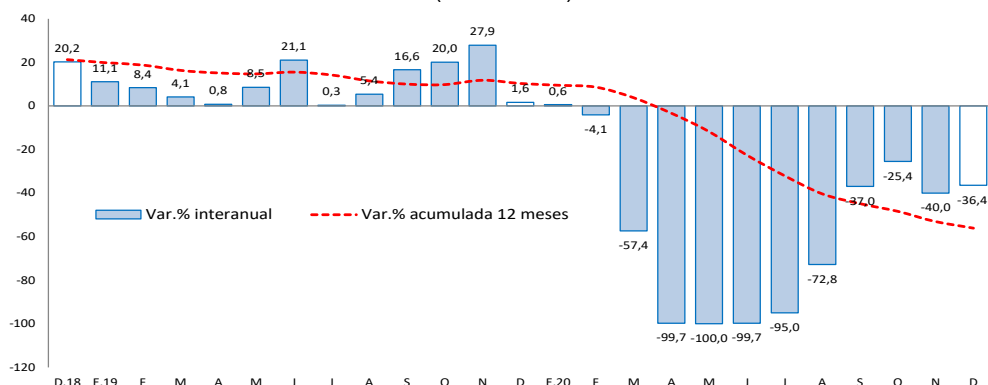

Fuente: MINCETUR.

Elaboración: BCRP - Sucursal Huancayo. Departamento de Estudios Económicos.

II. CRÉDITOS Y DEPÓSITOS

1. Créditos

- Los créditos en Pasco al término de marzo registraron un incremento de 5,0 por ciento comparado a igual mes de 2020, y en 0,2 por ciento respecto al mes anterior. El incremento interanual se explicó por mayores montos otorgados a empresas (16,9 por ciento), sustentado por los mayores créditos Reactiva Perú hacia los sectores minería, transporte, comercio y servicios, principalmente; contrarrestado parcialmente por la reducción en créditos de consumo (-12,2 por ciento) e hipotecario (-0,3 por ciento). Respecto al mes previo, aumentó en 0,2 por ciento, influenciado por los mayores créditos a empresas (0,6 por ciento) e hipotecario (0,7 por ciento), no obstante la reducción en créditos de consumo (-0,6 por ciento).

CUADRO N° 6
PASCO: CRÉDITO DIRECTO
(Saldos en millones de soles)

| Estructura % | Saldo en millones de soles con TCF 1/ | | Tasa de crecimiento (%) | | |
|--|---------------------------------------|------------|-------------------------|-------------|--------------|
| | mar-21 | feb-21 | mar-21 | Mes | 12 Meses |
| Banco de la Nación^{2/} | 3,8 | 33 | 33 | -0,2 | -20,0 |
| Agrobanco^{3/} | 1,9 | 16 | 17 | 1,5 | -5,5 |
| Banca Múltiple | 46,2 | 400 | 400 | -0,1 | 6,8 |
| Instituciones No Bancarias | 48,1 | 414 | 416 | 0,5 | 6,4 |
| Financieras | 12,2 | 107 | 105 | -1,9 | -6,8 |
| Cajas Municipales | 34,4 | 294 | 298 | 1,3 | 12,0 |
| Cajas Rurales | 1,5 | 13 | 13 | 3,4 | 7,4 |
| Edpymes | 0,0 | 0 | 0 | - | - |
| Total | 100,0 | 864 | 866 | 0,2 | 5,0 |
| Empresas | 62,7 | 539 | 543 | 0,6 | 16,9 |
| Personas | 37,3 | 325 | 323 | -0,4 | -10,3 |
| Consumo | 30,6 | 267 | 265 | -0,6 | -12,2 |
| Hipotecario | 6,7 | 58 | 58 | 0,7 | -0,3 |
| MN | 97,1 | 837 | 841 | 0,4 | 6,6 |
| ME | 2,9 | 27 | 25 | -5,1 | -30,2 |
| ME (Mill. US\$) | | 8 | 8 | -5,1 | -30,2 |

1/ Se utiliza tipo de cambio fijo (TCF) a diciembre de 2019 (S/ 3,31 por dólar).

2/ Considera sólo los créditos de consumo e hipotecario.

3/ No considera los créditos a las demás empresas del sistema financiero

Fuente: SBS.

Elaboración: BCRP - Sucursal Huancayo. Departamento de Estudios Económicos.

- Por **tipo de moneda**, en marzo, los créditos estuvieron conformados en un 97,1 por ciento por moneda nacional, los que interanualmente crecieron en 6,6 por ciento, debido a mayores montos otorgados para empresas. En moneda extranjera (que representó el 2,9 por ciento restante), interanualmente registró una reducción de 30,2 por ciento, influenciado por los menores créditos hipotecarios en esta moneda.

GRÁFICO N° 4
PASCO: CRECIMIENTO DEL CRÉDITO DIRECTO
(Variación % respecto a similar mes del año anterior)

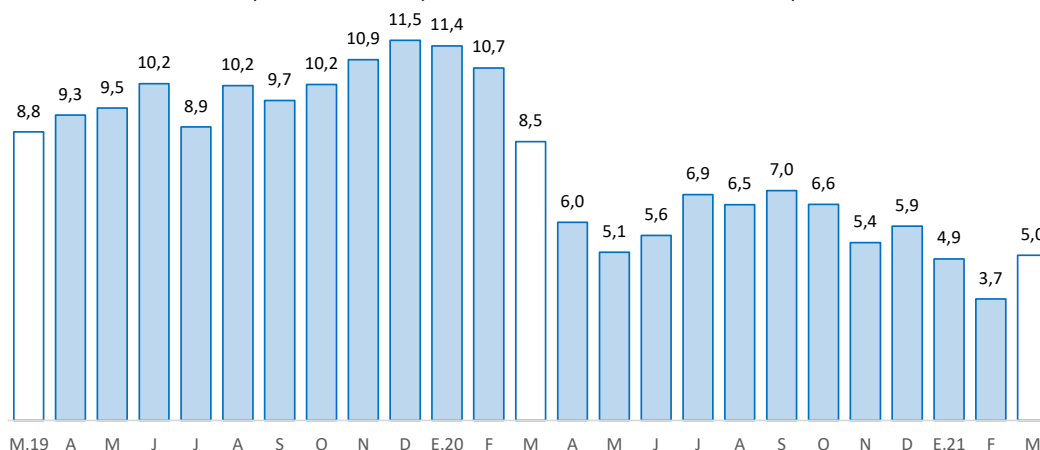

Fuente: SBS y AFP.

Elaboración: BCRP - Sucursal Huancayo. Departamento de Estudios Económicos.

- La **cartera morosa** al mes de febrero alcanzó 7,6 por ciento, mayor en 0,1 de punto porcentual respecto de febrero de 2020. Los mayores ratios se registraron en Agrobanco (83,0 por ciento), Cajas Rurales (20,6 por ciento), Banca Múltiple (8,3 por ciento), Financieras (7,7 por ciento), Banco de la Nación (2,8 por ciento) y Cajas Municipales (2,2 por ciento).

GRÁFICO N° 5
PASCO: TASA DE MOROSIDAD 1/ 2/
(En porcentaje)

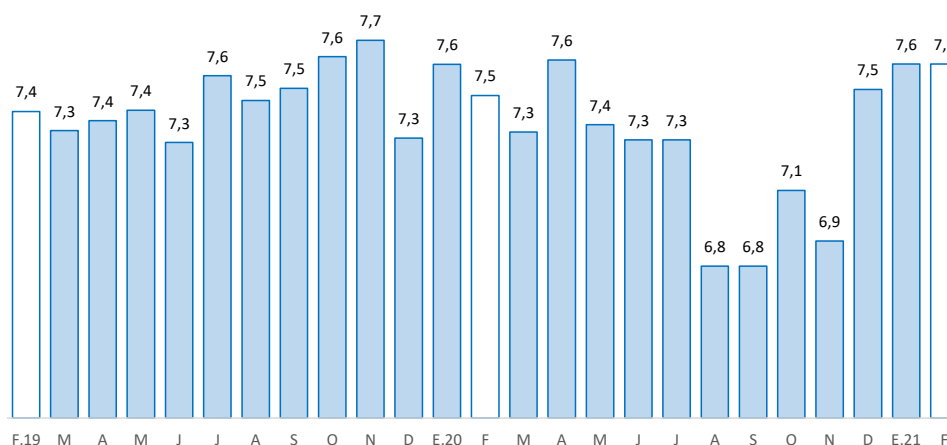

1/ Morosidad = (créditos vencidos + créditos en cobranza judicial) / colocaciones brutas.

2/ Preliminar.

Fuente: SBS y AFP.

Elaboración: BCRP - Sucursal Huancayo. Departamento de Estudios Económicos.

2. Depósitos

- En cuanto a los depósitos, en marzo aumentaron en 23,3 por ciento respecto de similar mes de 2020, mientras que se redujeron en 2,5 por ciento comparado al mes previo. El incremento interanual se debió a los mayores montos en depósitos a la vista (25,4 por ciento) y en ahorro (38,9 por ciento), no obstante la reducción en depósitos a plazo (-5,1 por ciento); en depósitos a la vista y en ahorro, influenciados por la Banca Múltiple y Banco de la Nación. Respecto al mes previo, se asoció a menores depósitos a la vista (-3,5 por ciento) y en ahorro (-3,3 por ciento), contrarrestado parcialmente por los mayores depósitos a plazo (0,5 por ciento). Según composición, los depósitos en ahorro concentraron el 54,6 por ciento del total, seguido por los depósitos a la vista (23,6 por ciento) y a plazo (21,7 por ciento).

CUADRO N° 7
PASCO: DEPÓSITOS
(Saldos en millones de soles)

| | Estructura % | Saldo en millones de soles con TCF 1/ | | Tasa de crecimiento (%) | | |
|-----------------------------------|--------------|---------------------------------------|------------|-------------------------|-------------|----------|
| | | mar-21 | feb-21 | mar-21 | Mes | 12 Meses |
| | | | | | | |
| Banco de la Nación | 30,1 | 274 | 257 | -6,4 | 32,2 | |
| Banca Múltiple | 49,3 | 425 | 420 | -1,3 | 22,7 | |
| Instituciones No Bancarias | 20,6 | 175 | 176 | 0,5 | 13,6 | |
| Financieras | 2,7 | 23 | 23 | -0,2 | 25,0 | |
| Cajas Municipales | 17,8 | 149 | 151 | 1,3 | 12,0 | |
| Cajas Rurales | 0,2 | 3 | 2 | -39,9 | 20,4 | |
| TOTAL | 100,0 | 874 | 852 | -2,5 | 23,3 | |
| Vista | 23,6 | 209 | 201 | -3,5 | 25,4 | |
| Ahorro | 54,6 | 481 | 466 | -3,3 | 38,9 | |
| A plazo | 21,7 | 184 | 185 | 0,5 | -5,1 | |
| MN | 90,9 | 797 | 774 | -2,8 | 26,0 | |
| ME | 9,1 | 77 | 78 | 0,4 | 2,0 | |
| ME (Mill. US\$) | | 23 | 24 | 0,4 | 2,0 | |

1/ Se utiliza tipo de cambio fijo (TCF) a diciembre de 2019 (S/ 3,31 por dólar).

Fuente: SBS.

Elaboración: BCRP - Sucursal Huancayo. Departamento de Estudios Económicos.

GRÁFICO N° 6
PASCO: CRECIMIENTO DE LOS DEPÓSITOS
(Variación % respecto a similar mes del año anterior)

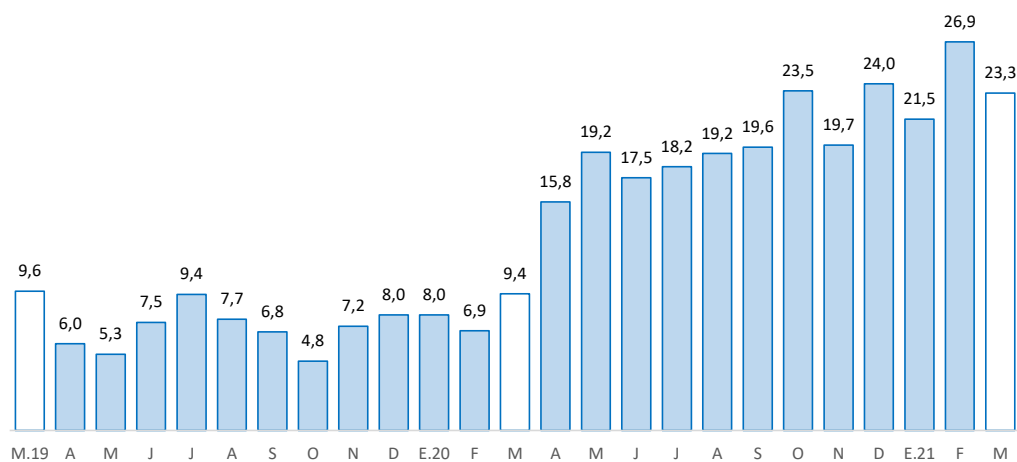

Fuente: SBS y AFP.

Elaboración: BCRP - Sucursal Huancayo. Departamento de Estudios Económicos.

- Por **institución financiera**, destacó la Banca Múltiple con una participación de 49,3 por ciento de los depósitos en marzo; seguido del Banco de la Nación (30,1 por ciento) y las empresas no bancarias (20,6 por ciento).
- Por **tipo de moneda**, los depósitos en moneda nacional, que conformaron un 90,9 por ciento de participación, registraron un crecimiento de 26,0 por ciento interanual en marzo; asimismo, en moneda extranjera, con un 9,1 por ciento de participación, aumentó en 2,0 por ciento.

III. EJECUCIÓN DEL PRESUPUESTO PÚBLICO

1. Ejecución del Presupuesto Público de Gastos Corrientes

- La ejecución presupuestal del gasto corriente no financiero del mes (S/ 104 millones), neto de transferencias intergubernamentales, creció en 23,3 por ciento interanual, influenciado por todos los niveles de gobierno. En el Gobierno Nacional (13,1 por ciento), explicado por los mayores devengados en transferencias; en el Gobierno Regional (36,1 por ciento), por remuneraciones, compras de bienes y servicios; y en los municipios (24,0 por ciento), por compras de bienes y servicios.
- Entre enero y marzo, sumó S/ 253 millones, registrando un incremento de 19,6 por ciento respecto a similar periodo de 2020, ante el mayor monto devengado en todos los niveles de gobierno. En el Gobierno Nacional (26,6 por ciento), explicado por los mayores devengados en transferencias; en el Gobierno Regional (16,7 por ciento), por remuneraciones, y compras de bienes y servicios; mientras que, en los municipios (1,4 por ciento), por compras de bienes y servicios.

CUADRO N° 8
PASCO: EJECUCIÓN DEL PRESUPUESTO PÚBLICO DE GASTOS CORRIENTES 1/
(Millones de soles)

| | Estructura 2020 | Marzo | | | Enero - Marzo | | |
|-------------------|--------------------|-----------|------------|-------------|---------------|------------|-------------|
| | | 2020 | 2021 | V% Real | 2020 | 2021 | V% Real |
| Gobierno Nacional | 43,8 | 41 | 48 | 13,1 | 95 | 123 | 26,6 |
| Gobierno Regional | 40,8 | 32 | 45 | 36,1 | 89 | 107 | 16,7 |
| Gobiernos Locales | 15,4 | 9 | 11 | 24,0 | 22 | 23 | 1,4 |
| Total | 100,0 | 82 | 104 | 23,3 | 206 | 253 | 19,6 |

1/ Preliminar. Información actualizada al 31 de marzo de 2021

Fuente: MEF

Elaboración: BCRP - Sucursal Huancayo. Departamento de Estudios Económicos.

2. Ejecución del Presupuesto Público de Inversiones

- La inversión pública en Pasco, correspondiente a los tres niveles de gobierno, sumó S/ 26 millones en marzo, mayor en 254,3 por ciento interanual, ante los incrementos en todos los niveles de gobierno, debido a que en marzo de 2020 las obras se suspendieron por el confinamiento ante el COVID-19. En el Gobierno Nacional (894,4 por ciento), influenciado por los sectores de transporte y comunicaciones; en el Gobierno Regional (275,2 por ciento), por transporte, salud, y saneamiento; y en los municipios (196,9 por ciento), por los rubros de saneamiento y vivienda.
- Entre enero y marzo, la inversión pública acumuló una ejecución de S/ 44 millones, mayor en 62,9 por ciento respecto a similar periodo de 2020, ante el incremento de devengados en todos los niveles de gobierno. En el Gobierno Nacional (44,0 por ciento), influenciado por los sectores de transporte y comunicaciones; en el Gobierno Regional (147,5 por ciento), por transporte; y en los municipios (38,7 por ciento), por los rubros de vivienda y saneamiento.



- Respecto al avance de la inversión pública, lo ejecutado entre enero y marzo representó en la región el 8 por ciento de su Presupuesto Institucional Modificado (PIM) que sumó S/ 528 millones. Las municipalidades registraron un avance del 14 por ciento, seguido del Gobierno Nacional (8 por ciento) y el Gobierno Regional (6 por ciento).

CUADRO N° 9
PASCO: EJECUCIÓN DEL PRESUPUESTO PÚBLICO DE INVERSIONES 1/
(Millones de soles)

| | Estructura 2020 | Marzo | | | Enero - Marzo | | |
|-------------------|--------------------|----------|-----------|--------------|---------------|-----------|-------------|
| | | 2020 | 2021 | V% Real | 2020 | 2021 | V% Real |
| Gobierno Nacional | 25,8 | 0 | 4 | 894,4 | 7 | 11 | 44,0 |
| Gobierno Regional | 37,8 | 2 | 7 | 275,2 | 6 | 14 | 147,5 |
| Gobiernos Locales | 36,4 | 5 | 15 | 196,9 | 14 | 19 | 38,7 |
| Total | 100,0 | 7 | 26 | 254,3 | 27 | 44 | 62,9 |

1/ Preliminar. Información actualizada al 31 de marzo de 2021

Fuente: MEF

Elaboración: BCRP - Sucursal Huancayo. Departamento de Estudios Económicos.

GRÁFICO N° 7
PASCO: CRECIMIENTO DE LA EJECUCIÓN DEL PRESUPUESTO PÚBLICO DE INVERSIONES
(Variación % real)

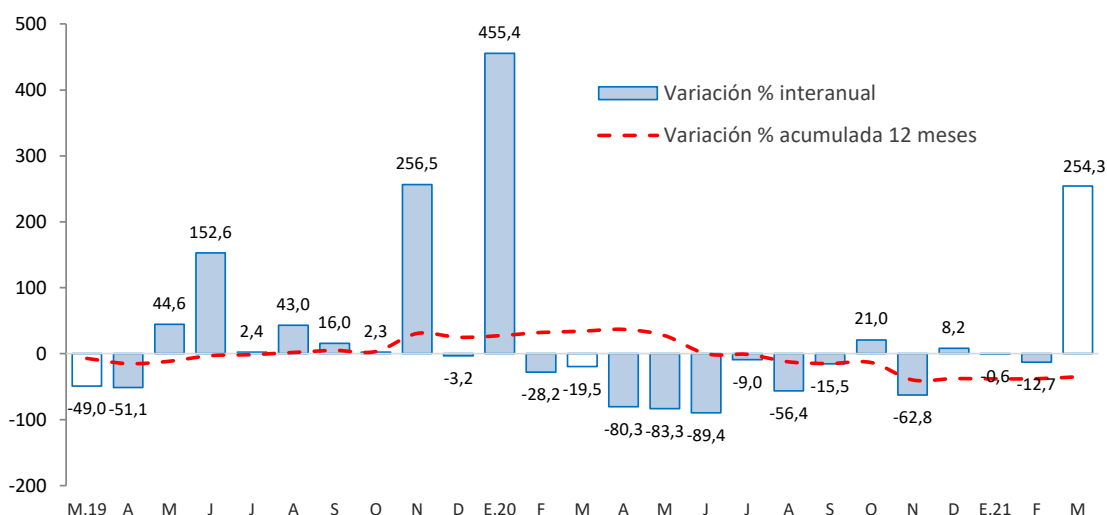

Fuente: MEF.

Elaboración: BCRP - Sucursal Huancayo. Departamento de Estudios Económicos.

- Entre los principales proyectos que se ejecutaron entre enero y marzo, destacaron en el Gobierno Nacional, “Mejoramiento de la Carretera Oyón - Ambo” con un gasto de S/ 5 millones; “Creación de banda ancha para la conectividad integral y desarrollo social de la región Pasco” con un gasto devengado de S/ 3 millones; y “Rehabilitación y mejoramiento de la carretera Puerto Bermúdez - San Alejandro” con un gasto devengado de S/ 1 millón.
- En el Gobierno Regional, sobresalieron los proyectos de “Mejoramiento de la avenida Santa Isabel de Pelmaz - Puente Tunchi, distrito de Puerto Bermúdez, provincia de Oxapampa” con un gasto de S/ 4 millones; “Mejoramiento y ampliación de los servicios de saneamiento y fortalecimiento institucional integral de la EMAPA Pasco, provincia de Pasco” con un gasto devengado de S/ 1

millón; y “Mejoramiento de la cobertura de los servicios de salud del Hospital Ernesto Germán Guzmán, provincia de Oxapampa” con un gasto de S/ 838 miles.

- Por su parte, en los gobiernos locales, los mayores desembolsos se registraron en el “Mejoramiento de los servicios de agua potable y saneamiento en localidades del distrito de Chontabamba, provincia de Oxapampa” con un gasto de S/ 1 millón; “Mejoramiento de los servicios municipales en las áreas técnicas y administrativas de la Municipalidad Distrital de Villa Rica, provincia de Oxapampa” con un gasto de S/ 976 miles; y “Mejoramiento de las calles urbanas del centro poblado de Mallampampa, distrito de Huancabamba, provincia de Oxapampa” con un gasto de S/ 960 miles.



IV. ANEXOS

ANEXO 1

PASCO: PRODUCCIÓN AGROPECUARIA 1/
(En toneladas métricas)

| CULTIVOS | 2 020 | | | | | | | | | | 2 021 | | | CULTIVOS |
|----------------------------|--------|--------|--------|--------|-------|-------|-------|-------|-------|-------|-------|--------|--------|----------------------------|
| | MAR | ABR | MAY | JUN | JUL | AGO | SET | OCT | NOV | DIC | ENE | FEB | MAR | |
| AGRÍCOLA | | | | | | | | | | | | | | AGRÍCOLA |
| CONSUMO INTERNO | | | | | | | | | | | | | | CONSUMO INTERNO |
| Aji | 417 | 335 | 287 | 129 | 279 | 515 | 560 | 353 | 483 | 286 | 400 | 503 | 356 | Aji |
| Alfalfa | 458 | 452 | 483 | 481 | 588 | 591 | 438 | 418 | 435 | 462 | 485 | 462 | 577 | Alfalfa |
| Arroz Cáscara | 101 | 36 | 109 | 147 | 195 | 105 | 0 | 0 | 0 | 143 | 299 | 348 | 226 | Arroz Cáscara |
| Arveja Grano Seco | 0 | 0 | 37 | 15 | 0 | 0 | 0 | 0 | 0 | 0 | 0 | 0 | 0 | Arveja Grano Seco |
| Arveja Grano Verde | 120 | 0 | 68 | 1 684 | 115 | 68 | 91 | 0 | 0 | 0 | 89 | 338 | 108 | Arveja Grano Verde |
| Caigua | 322 | 454 | 352 | 445 | 680 | 740 | 790 | 498 | 364 | 482 | 489 | 491 | 464 | Caigua |
| Cebada Grano | 59 | 0 | 0 | 0 | 102 | 152 | 0 | 0 | 0 | 0 | 28 | 49 | 21 | Cebada Grano |
| Frijol Grano Seco | 0 | 18 | 23 | 130 | 163 | 96 | 86 | 21 | 36 | 70 | 90 | 56 | 0 | Frijol Grano Seco |
| Granadilla | 1 871 | 1 853 | 1 685 | 1 931 | 1 690 | 2 081 | 2 192 | 2 255 | 2 231 | 2 452 | 2 336 | 2 330 | 2 454 | Granadilla |
| Haba Grano Seco | 0 | 0 | 128 | 548 | 97 | 0 | 0 | 0 | 0 | 0 | 0 | 0 | 0 | Haba Grano Seco |
| Haba Grano Verde | 664 | 199 | 0 | 16 | 0 | 0 | 0 | 0 | 0 | 0 | 41 | 824 | 392 | Haba Grano Verde |
| Limón | 0 | 0 | 54 | 40 | 0 | 0 | 0 | 0 | 0 | 0 | 0 | 0 | 0 | Limón |
| Maíz Amiláceo | 0 | 0 | 0 | 1 276 | 740 | 7 | 0 | 0 | 0 | 0 | 0 | 0 | 0 | Maíz Amiláceo |
| Maíz Choclo | 3 121 | 2 158 | 3 408 | 1 014 | 174 | 165 | 78 | 29 | 90 | 108 | 160 | 324 | 2 110 | Maíz Choclo |
| Mandarina | 16 | 33 | 70 | 71 | 34 | 18 | 19 | 0 | 0 | 0 | 0 | 0 | 15 | Mandarina |
| Naranja | 48 | 83 | 238 | 230 | 79 | 43 | 18 | 0 | 0 | 0 | 0 | 0 | 45 | Naranja |
| Olluco | 0 | 0 | 684 | 6 113 | 0 | 0 | 0 | 0 | 0 | 0 | 0 | 0 | 0 | Olluco |
| Palta | 1 031 | 892 | 594 | 360 | 178 | 120 | 154 | 147 | 153 | 172 | 215 | 541 | 1 289 | Palta |
| Papa | 19 778 | 21 096 | 39 553 | 49 416 | 5 723 | 1 464 | 2 610 | 1 321 | 2 860 | 3 616 | 6 712 | 13 356 | 16 917 | Papa |
| Papaya | 150 | 159 | 193 | 244 | 154 | 125 | 83 | 113 | 76 | 59 | 64 | 162 | 135 | Papaya |
| Piña | 83 | 71 | 68 | 83 | 84 | 77 | 53 | 68 | 49 | 68 | 38 | 42 | 42 | Piña |
| Plátano | 4 994 | 4 878 | 5 565 | 5 705 | 6 113 | 5 900 | 6 611 | 6 638 | 6 535 | 7 574 | 6 559 | 6 414 | 7 091 | Plátano |
| Rocoto | 1 981 | 1 999 | 2 097 | 2 452 | 2 828 | 3 131 | 2 902 | 2 486 | 2 219 | 2 755 | 3 241 | 3 909 | 4 610 | Rocoto |
| Trigo | 0 | 0 | 0 | 0 | 127 | 153 | 0 | 0 | 0 | 0 | 0 | 0 | 0 | Trigo |
| Yuca | 4 605 | 5 236 | 6 137 | 6 839 | 6 288 | 6 106 | 6 013 | 6 026 | 5 812 | 7 156 | 4 780 | 4 026 | 4 482 | Yuca |
| Zapallo | 1 278 | 1 146 | 2 134 | 968 | 1 079 | 655 | 1 085 | 1 031 | 1 410 | 835 | 636 | 309 | 1 322 | Zapallo |
| Otros Cons. Interno | 10 | 203 | 781 | 4 422 | 80 | 21 | 0 | 5 | 5 | 6 | 74 | 15 | 33 | Otros Cons. Interno |
| INDUSTRIAL Y/O EXP. | | | | | | | | | | | | | | INDUSTRIAL Y/O EXP. |
| Cacao | 287 | 366 | 426 | 394 | 424 | 354 | 320 | 356 | 169 | 411 | 332 | 317 | 367 | Cacao |
| Café | 391 | 915 | 2 059 | 6 545 | 3 052 | 231 | 1 | 0 | 0 | 0 | 0 | 0 | 321 | Café |
| Maíz A. Duro | 457 | 170 | 93 | 496 | 694 | 443 | 16 | 26 | 22 | 546 | 1 078 | 1 327 | 988 | Maíz A. Duro |
| Otros Industrial y/o Exp. | 0 | 0 | 0 | 34 | 686 | 1 789 | 917 | 375 | 0 | 0 | 60 | 30 | 60 | Otros Industrial y/o Exp. |
| PECUARIO | | | | | | | | | | | | | | PECUARIO |
| CARNE 2/ | | | | | | | | | | | | | | CARNE 2/ |
| Carne Ave | 22 | 95 | 52 | 41 | 71 | 56 | 59 | 55 | 84 | 41 | 29 | 21 | 22 | Carne Ave |
| Carne Ovíno | 103 | 117 | 153 | 165 | 155 | 133 | 73 | 78 | 105 | 140 | 60 | 68 | 88 | Carne Ovíno |
| Carne Porcino | 101 | 120 | 138 | 153 | 160 | 137 | 109 | 90 | 74 | 104 | 69 | 78 | 104 | Carne Porcino |
| Carne Vacuno | 252 | 311 | 365 | 415 | 427 | 356 | 215 | 221 | 299 | 423 | 195 | 198 | 261 | Carne Vacuno |
| Carne Caprino | 1 | 1 | 1 | 1 | 1 | 1 | 1 | 1 | 1 | 2 | 1 | 1 | 1 | Carne Caprino |
| Carne Alpaca | 27 | 32 | 36 | 41 | 42 | 30 | 17 | 23 | 29 | 42 | 21 | 23 | 29 | Carne Alpaca |
| Carne Llama | 7 | 10 | 11 | 12 | 13 | 9 | 5 | 7 | 9 | 11 | 6 | 6 | 8 | Carne Llama |
| Huevo | 14 | 13 | 14 | 15 | 16 | 16 | 16 | 16 | 15 | 18 | 12 | 12 | 13 | Huevo |
| Leche | 3 118 | 3 144 | 3 279 | 3 165 | 3 185 | 3 180 | 3 115 | 3 103 | 3 076 | 3 400 | 3 238 | 3 202 | 3 301 | Leche |
| Lana | 65 | 0 | 0 | 0 | 0 | 0 | 0 | 0 | 0 | 0 | 355 | 212 | 68 | Lana |
| FIBRA | | | | | | | | | | | | | | FIBRA |
| Fibra de Alpaca | 0 | 0 | 0 | 0 | 0 | 0 | 0 | 30 | 96 | 56 | 0 | 0 | 0 | Fibra de Alpaca |
| Fibra de Llama | 0 | 0 | 0 | 0 | 0 | 0 | 0 | 4 | 5 | 3 | 0 | 0 | 0 | Fibra de Llama |

1/ Cifras preliminares.

2/ Peso Neto, no de animales en pie.

Fuente: MINAGRI.

Elaboración: BCRP - Sucursal Huancayo. Departamento de Estudios Económicos.



ANEXO 2

PASCO: PRODUCCIÓN MINERA METÁLICA 1/

(Contenido fino recuperable)

| | 2020 | | | | | | | | | | 2021 | | | |
|--------------|--------|-----|-------|--------|--------|--------|--------|--------|--------|--------|--------|--------|--------|--------------|
| | MAR | ABR | MAY | JUN | JUL | AGO | SET | OCT | NOV | DIC | ENE | FEB | MAR | |
| Cobre (TMR) | 3 249 | 0 | 77 | 3 514 | 3 737 | 2 943 | 3 619 | 4 626 | 4 137 | 3 476 | 3 014 | 4 022 | 3 955 | Cobre (TMR) |
| Oro (Kg.R) | 65 | 2 | 10 | 80 | 80 | 89 | 97 | 97 | 107 | 95 | 85 | 115 | 123 | Oro (Kg.R) |
| Zinc (TMR) | 12 070 | 0 | 2 253 | 13 734 | 17 849 | 15 652 | 18 001 | 14 763 | 15 300 | 14 733 | 13 433 | 13 758 | 15 189 | Zinc (TMR) |
| Plata (Kg.R) | 29 258 | 6 | 3 885 | 38 798 | 50 355 | 46 232 | 53 597 | 49 888 | 51 577 | 51 670 | 40 687 | 51 220 | 55 586 | Plata (Kg.R) |
| Plomo (TMR) | 8 274 | 0 | 638 | 6 423 | 7 856 | 6 703 | 7 880 | 6 527 | 6 686 | 6 424 | 5 644 | 5 974 | 5 923 | Plomo (TMR) |

1/ Cifras preliminares.

Fuente: INEI y MINEM.

Elaboración: BCRP - Sucursal Huancayo. Departamento de Estudios Económicos.

ANEXO 3

PASCO: EXPORTACIONES FOB POR TIPO DE PRODUCTOS 1/
(Millones US\$)

| TIPO | 2 019 | 2 020 | | | | | | | | | | | | TIPO |
|-----------------------------------|-----------|-----------|-----------|-----------|----------|-----------|-----------|-----------|-----------|-----------|-----------|-----------|-----------|-----------------------------------|
| | DIC | ENE | FEB | MAR | ABR | MAY | JUN | JUL | AGO | SET | OCT | NOV | DIC | |
| Productos Tradicionales | 12 | 61 | 33 | 13 | 7 | 34 | 6 | 7 | 28 | 16 | 22 | 13 | 15 | Productos Tradicionales |
| Agrícolas | 1 | 1 | 0 | 0 | 0 | 0 | 0 | 1 | 1 | 1 | 1 | 1 | 0 | Agrícolas |
| Mineros 2/ | 11 | 60 | 32 | 13 | 7 | 34 | 6 | 6 | 26 | 15 | 21 | 12 | 14 | Mineros 2/ |
| Productos No Tradicionales | 9 | 6 | 4 | 2 | 0 | 0 | 6 | 7 | 9 | 8 | 9 | 10 | 9 | Productos No Tradicionales |
| Agropecuarios | 0 | 0 | 0 | 0 | 0 | 0 | 0 | 0 | 0 | 0 | 0 | 0 | 0 | Agropecuarios |
| Pesqueros | 0 | 0 | 0 | 0 | 0 | 0 | 1 | 1 | 0 | 0 | 0 | 1 | 1 | Pesqueros |
| Textil | 0 | 0 | 0 | 0 | 0 | 0 | 0 | 0 | 0 | 0 | 0 | 0 | 0 | Textil |
| Maderas y papeles, y sus manuf. | 0 | 0 | 0 | 0 | 0 | 0 | 0 | 0 | 0 | 0 | 0 | 0 | 0 | Maderas y papeles, y sus manuf. |
| Químicos | 0 | 0 | 0 | 0 | 0 | 0 | 0 | 0 | 0 | 0 | 0 | 0 | 0 | Químicos |
| Minerales no metálicos | 0 | 0 | 0 | 0 | 0 | 0 | 0 | 0 | 0 | 0 | 0 | 0 | 0 | Minerales no metálicos |
| Sidero-Metalúrgico y joyerías | 8 | 6 | 4 | 2 | 0 | 0 | 5 | 6 | 8 | 8 | 8 | 9 | 8 | Sidero-Metalúrgico y joyerías |
| Metal-Mecánicos | 0 | 0 | 0 | 0 | 0 | 0 | 0 | 0 | 0 | 0 | 0 | 0 | 0 | Metal-Mecánicos |
| Resto de otros no tradicionales | 0 | 0 | 0 | 0 | 0 | 0 | 0 | 0 | 1 | 0 | 1 | 0 | 0 | Resto de otros no tradicionales |
| TOTAL EXPORTACIONES | 21 | 66 | 37 | 15 | 8 | 34 | 12 | 14 | 37 | 24 | 31 | 23 | 23 | TOTAL EXPORTACIONES |

1/ Cifras preliminares.

2/ Para los meses de agosto a diciembre del año 2020, las exportaciones de cobre, zinc y molibdeno se han estimado sobre la base de los niveles de producción en los casos de empresas que habiendo realizado embarques, aún no figuran en el registro de exportaciones.

Fuente: SUNAT.

Elaboración: BCRP - Sucursal Huancayo. Departamento de Estudios Económicos.

ANEXO 4

PASCO: EXPORTACIONES FOB DE PRODUCTOS TRADICIONALES 1/
(Millones US\$ valor FOB)

| TIPO | 2 019 | 2 020 | | | | | | | | | | | | TIPO |
|-----------------------|-----------|-----------|-----------|-----------|----------|-----------|----------|----------|-----------|-----------|-----------|-----------|-----------|-----------------------|
| | DIC | ENE | FEB | MAR | ABR | MAY | JUN | JUL | AGO | SET | OCT | NOV | DIC | |
| AGROPECUARIO | 1 | 1 | 0 | 0 | 0 | 0 | 0 | 1 | 1 | 1 | 1 | 1 | 0 | AGROPECUARIO |
| Café | | | | | | | | | | | | | | Café |
| Volúmen (TM) | 266 | 151 | 109 | 0 | 0 | 0 | 96 | 534 | 521 | 468 | 415 | 400 | 77 | Volúmen (TM) |
| Valor (Millones US\$) | 1 | 1 | 0 | 0 | 0 | 0 | 0 | 1 | 1 | 1 | 1 | 1 | 0 | Valor (Millones US\$) |
| Lana | | | | | | | | | | | | | | Lana |
| Volúmen (TM) | 25 | 26 | 51 | 53 | 0 | 0 | 0 | 0 | 0 | 0 | 0 | 52 | 102 | Volúmen (TM) |
| Valor (Millones US\$) | 0 | 0 | 0 | 0 | 0 | 0 | 0 | 0 | 0 | 0 | 0 | 0 | 0 | Valor (Millones US\$) |
| MINEROS 2/ | 11 | 60 | 32 | 13 | 7 | 34 | 6 | 6 | 26 | 15 | 21 | 12 | 14 | MINEROS 2/ |
| Plata | | | | | | | | | | | | | | Plata |
| Volúmen (TM) | 0 | 0 | 0 | 0 | 1 098 | 0 | 0 | 0 | 1 933 | 515 | 0 | 1 412 | 1 612 | Volúmen (TM) |
| Valor (Millones US\$) | 0 | 0 | 0 | 0 | 2 | 0 | 0 | 0 | 6 | 2 | 0 | 5 | 6 | Valor (Millones US\$) |
| Oro | | | | | | | | | | | | | | Oro |
| Volúmen (TM) | 1 644 | 1 655 | 4 440 | 3 868 | 0 | 0 | 0 | 2 878 | 2 805 | 0 | 0 | 1 417 | 0 | Volúmen (TM) |
| Valor (Millones US\$) | 3 | 3 | 9 | 7 | 0 | 0 | 0 | 6 | 6 | 0 | 0 | 3 | 0 | Valor (Millones US\$) |
| Cobre | | | | | | | | | | | | | | Cobre |
| Volúmen (TM) | 714 | 5 617 | 0 | 0 | 0 | 26 436 | 6 325 | 0 | 0 | 13 892 | 13 610 | 1 142 | 1 090 | Volúmen (TM) |
| Valor (Millones US\$) | 1 | 51 | 0 | 0 | 0 | 32 | 6 | 0 | 0 | 13 | 19 | 2 | 2 | Valor (Millones US\$) |
| Plomo | | | | | | | | | | | | | | Plomo |
| Volúmen (TM) | 0 | 0 | 1 218 | 0 | 803 | 163 | 0 | 0 | 3 028 | 0 | 646 | 759 | 646 | Volúmen (TM) |
| Valor (Millones US\$) | 0 | 0 | 2 | 0 | 1 | 0 | 0 | 0 | 6 | 0 | 2 | 1 | 2 | Valor (Millones US\$) |
| Zinc | | | | | | | | | | | | | | Zinc |
| Volúmen (TM) | 8 870 | 8 080 | 12 172 | 10 145 | 9 364 | 2 274 | 0 | 0 | 11 516 | 0 | 0 | 0 | 625 | Volúmen (TM) |
| Valor (Millones US\$) | 7 | 6 | 21 | 6 | 4 | 2 | 0 | 0 | 8 | 0 | 0 | 0 | 5 | Valor (Millones US\$) |
| Otros | | | | | | | | | | | | | | Otros |
| Valor (Millones US\$) | 0 | 0 | 0 | 0 | 0 | 0 | 0 | 0 | 0 | 0 | 0 | 0 | 0 | Valor (Millones US\$) |
| TOTAL | 12 | 61 | 33 | 13 | 7 | 34 | 6 | 7 | 28 | 16 | 22 | 13 | 15 | TOTAL |

1/ Cifras preliminares.

2/ Para los meses de agosto a diciembre del año 2020, las exportaciones de cobre, zinc y molibdeno se han estimado sobre la base de los niveles de producción en los casos de empresas que habiendo realizado embarques, aún no figuran en el registro de exportaciones.

Fuente: SUNAT.

Elaboración: BCRP. Sucursal Huancayo. Departamento de Estudios Económicos.



ANEXO 5

PASCO: INGRESOS CORRIENTES DEL GOBIERNO CENTRAL

(Millones de soles)

| | 2020 | | | | | | | | | | | 2021 | | | |
|---|------|-----|-----|-----|-----|-----|-----|-----|-----|-----|-----|------|-----|---|--|
| | MAR | ABR | MAY | JUN | JUL | AGO | SET | OCT | NOV | DIC | ENE | FEB | MAR | | |
| I. Ingresos Tributarios | 6 | 3 | 4 | 4 | 5 | 6 | 6 | 7 | 7 | 8 | 12 | 7 | 10 | I. Ingresos Tributarios | |
| 1. Impuesto a la Renta | 2 | 1 | 1 | 2 | 2 | 2 | 2 | 3 | 3 | 3 | 6 | 3 | 3 | 1. Impuesto a la Renta | |
| Personas Naturales | 1 | 1 | 1 | 1 | 1 | 1 | 1 | 1 | 1 | 1 | 1 | 1 | 1 | Personas Naturales | |
| Personas Jurídicas | 1 | 0 | 0 | 1 | 1 | 1 | 1 | 1 | 1 | 1 | 3 | 1 | 1 | Personas Jurídicas | |
| Regularización | 0 | 0 | 0 | 0 | 0 | 1 | 0 | 0 | 0 | 0 | 2 | 0 | 1 | Regularización | |
| 2. Impuesto a las Importaciones | 0 | 0 | 0 | 0 | 0 | 0 | 0 | 0 | 0 | 0 | 0 | 0 | 0 | 2. Impuesto a las Importaciones | |
| 3. Impuesto General a las Ventas | 4 | 2 | 2 | 2 | 2 | 4 | 3 | 4 | 4 | 4 | 5 | 4 | 6 | 3. Impuesto General a las Ventas | |
| 4. Imp. Selectivo al Consumo (ISC) | 0 | 0 | 0 | 0 | 0 | 0 | 0 | 0 | 0 | 0 | 0 | 0 | 0 | 4. Imp. Selectivo al Consumo (ISC) | |
| 5. Otros Ingresos Tributarios | 0 | 0 | 0 | 0 | 0 | 0 | 0 | 0 | 1 | 0 | 0 | 0 | 1 | 5. Otros Ingresos Tributarios | |
| II. Ingresos No Tributarios | 0 | 0 | 0 | 0 | 1 | 1 | 0 | 0 | 0 | 0 | 0 | 0 | 1 | II. Ingresos No Tributarios | |
| Total Ingresos (I + II) | 6 | 3 | 4 | 4 | 5 | 7 | 6 | 7 | 8 | 8 | 12 | 7 | 10 | Total Ingresos (I + II) | |

Fuente: SUNAT

Elaboración: BCRP - Sucursal Huancayo. Departamento de Estudios Económicos.

ANEXO 6

PASCO: EJECUCIÓN DEL PRESUPUESTO PÚBLICO DEL GOBIERNO NACIONAL 1/

(Millones de soles)

| | 2020 | | | | | | | | | | 2021 | | | |
|---|-----------|-----------|-----------|-----------|-----------|-----------|-----------|-----------|-----------|------------|-----------|-----------|-----------|---|
| | MAR | ABR | MAY | JUN | JUL | AGO | SET | OCT | NOV | DIC | ENE | FEB | MAR | |
| <u>I. GASTOS CORRIENTES</u> | 41 | 45 | 56 | 32 | 44 | 46 | 30 | 68 | 47 | 65 | 20 | 55 | 48 | <u>I. GASTOS CORRIENTES</u> |
| Remuneraciones | 9 | 9 | 10 | 9 | 12 | 9 | 9 | 9 | 10 | 13 | 9 | 8 | 8 | Remuneraciones |
| Bienes y servicios | 4 | 5 | 5 | 5 | 6 | 7 | 9 | 7 | 6 | 17 | 4 | 5 | 5 | Bienes y servicios |
| Transferencias 2/ | 29 | 32 | 41 | 18 | 27 | 30 | 12 | 52 | 31 | 35 | 7 | 43 | 36 | Transferencias 2/ |
| <u>II. GASTOS DE CAPITAL</u> | 0 | 0 | 0 | 0 | 25 | 4 | 14 | 13 | 9 | 39 | 2 | 5 | 4 | <u>II. GASTOS DE CAPITAL</u> |
| Formación bruta de capital | 0 | 0 | 0 | 0 | 23 | 4 | 14 | 13 | 9 | 38 | 2 | 5 | 4 | Formación bruta de capital |
| Otros gastos de capital3/ | 0 | 0 | 0 | 0 | 2 | 0 | 0 | 0 | 0 | 0 | 0 | 0 | 0 | Otros gastos de capital3/ |
| <u>III. GASTO NO FINANCIERO TOTAL (I+II)</u> | 42 | 46 | 56 | 32 | 69 | 50 | 43 | 81 | 56 | 104 | 22 | 60 | 52 | <u>III. GASTO NO FINANCIERO TOTAL (I+II)</u> |

1/ Preliminar. Información actualizada al 31 de marzo de 2021

2/ Incluye el pago de pensiones, donaciones y otros gastos corrientes.

3/ Incluye donaciones y transferencias.

Fuente: MEF

Elaboración: BCRP - Sucursal Huancayo. Departamento de Estudios Económicos.

ANEXO 7

PASCO: EJECUCIÓN DEL PRESUPUESTO PÚBLICO DEL GOBIERNO REGIONAL 1/

(Millones de soles)

| | 2020 | | | | | | | | | | 2021 | | | |
|---|-----------|-----------|-----------|-----------|-----------|-----------|-----------|-----------|-----------|------------|-----------|-----------|-----------|---|
| | MAR | ABR | MAY | JUN | JUL | AGO | SET | OCT | NOV | DIC | ENE | FEB | MAR | |
| <u>I. GASTOS CORRIENTES</u> | 32 | 33 | 33 | 33 | 38 | 35 | 37 | 43 | 44 | 106 | 31 | 31 | 45 | <u>I. GASTOS CORRIENTES</u> |
| Remuneraciones | 26 | 26 | 26 | 25 | 29 | 27 | 26 | 28 | 29 | 45 | 26 | 26 | 32 | Remuneraciones |
| Bienes y servicios | 5 | 6 | 6 | 7 | 8 | 8 | 10 | 13 | 14 | 40 | 3 | 4 | 12 | Bienes y servicios |
| Transferencias 2/ | 1 | 1 | 1 | 1 | 1 | 1 | 1 | 2 | 1 | 21 | 2 | 1 | 1 | Transferencias 2/ |
| <u>II. GASTOS DE CAPITAL</u> | 2 | 2 | 2 | 5 | 16 | 20 | 15 | 24 | 23 | 46 | 4 | 3 | 7 | <u>II. GASTOS DE CAPITAL</u> |
| Formación bruta de capital | 2 | 2 | 2 | 5 | 16 | 20 | 15 | 24 | 23 | 46 | 4 | 3 | 7 | Formación bruta de capital |
| Otros gastos de capital3/ | 0 | 0 | 0 | 0 | 0 | 0 | 0 | 0 | 0 | 0 | 0 | 0 | 0 | Otros gastos de capital3/ |
| <u>III. GASTO NO FINANCIERO TOTAL (I+II)</u> | 34 | 35 | 35 | 38 | 55 | 55 | 52 | 66 | 67 | 152 | 34 | 35 | 52 | <u>III. GASTO NO FINANCIERO TOTAL (I+II)</u> |

1/ Preliminar. Información actualizada al 31 de marzo de 2021

2/ Incluye el pago de pensiones, donaciones y otros gastos corrientes.

3/ Incluye donaciones y transferencias.

Fuente: MEF

Elaboración: BCRP - Sucursal Huancayo. Departamento de Estudios Económicos.

ANEXO 8

PASCO: EJECUCIÓN DEL PRESUPUESTO PÚBLICO DE LOS GOBIERNOS LOCALES 1/

(Millones de soles)

| | 2020 | | | | | | | | | | 2021 | | | |
|---|-----------|----------|-----------|-----------|-----------|-----------|-----------|-----------|-----------|------------|----------|-----------|-----------|---|
| | MAR | ABR | MAY | JUN | JUL | AGO | SET | OCT | NOV | DIC | ENE | FEB | MAR | |
| <u>I. GASTOS CORRIENTES</u> | 9 | 8 | 10 | 8 | 13 | 12 | 14 | 20 | 22 | 58 | 4 | 7 | 11 | <u>I. GASTOS CORRIENTES</u> |
| Remuneraciones | 2 | 2 | 2 | 2 | 3 | 2 | 2 | 2 | 2 | 3 | 2 | 2 | 2 | Remuneraciones |
| Bienes y servicios | 6 | 6 | 7 | 6 | 9 | 8 | 10 | 14 | 18 | 47 | 2 | 5 | 8 | Bienes y servicios |
| Transferencias 2/ | 1 | 0 | 1 | 0 | 1 | 2 | 1 | 4 | 1 | 8 | 0 | 0 | 0 | Transferencias 2/ |
| <u>II. GASTOS DE CAPITAL</u> | 5 | 2 | 3 | 4 | 5 | 9 | 17 | 16 | 23 | 61 | 0 | 4 | 15 | <u>II. GASTOS DE CAPITAL</u> |
| Formación bruta de capital | 5 | 2 | 3 | 4 | 5 | 9 | 17 | 16 | 23 | 61 | 0 | 4 | 15 | Formación bruta de capital |
| Otros gastos de capital3/ | 0 | 0 | 0 | 0 | 0 | 0 | 0 | 0 | 0 | 0 | 0 | 0 | 0 | Otros gastos de capital3/ |
| <u>III. GASTO NO FINANCIERO TOTAL (I+II)</u> | 14 | 9 | 14 | 12 | 18 | 21 | 30 | 36 | 44 | 119 | 5 | 11 | 27 | <u>III. GASTO NO FINANCIERO TOTAL (I+II)</u> |

1/ Preliminar. Información actualizada al 31 de marzo de 2021

2/ Incluye el pago de pensiones, donaciones y otros gastos corrientes.

3/ Incluye donaciones y transferencias.

Fuente: MEF

Elaboración: BCRP - Sucursal Huancayo. Departamento de Estudios Económicos.

ANEXO 9

PASCO: MOROSIDAD 1/

(Porcentaje)

| | 2020 | | | | | | | | | | | 2021 | | |
|---------------------------------------|------------|------------|------------|------------|------------|------------|------------|------------|------------|------------|------------|------------|------------|---------------------------------------|
| | FEB | MAR | ABR | MAY | JUN | JUL | AGO | SET | OCT | NOV | DIC | ENE | FEB | |
| I. Banca Múltiple | 8,4 | 8,2 | 8,3 | 7,7 | 7,6 | 7,7 | 6,9 | 6,9 | 7,2 | 7,3 | 8,5 | 8,6 | 8,3 | I. Banca Múltiple |
| II. Instituciones No Bancarias | | | | | | | | | | | | | | II. Instituciones No Bancarias |
| Financieras | 3,9 | 3,6 | 3,6 | 3,6 | 3,8 | 3,7 | 4,0 | 4,8 | 5,4 | 5,5 | 6,7 | 7,5 | 7,7 | Financieras |
| Cajas Municipales | 3,3 | 3,2 | 3,7 | 3,7 | 3,4 | 3,4 | 2,9 | 2,7 | 2,5 | 2,4 | 2,2 | 1,9 | 2,2 | Cajas Municipales |
| Cajas Rurales | 17,7 | 17,9 | 18,4 | 18,4 | 17,5 | 17,4 | 18,3 | 21,5 | 23,7 | 19,9 | 19,6 | 20,3 | 20,6 | Cajas Rurales |
| Edpymes | - | - | - | - | - | - | - | - | - | - | - | - | - | Edpymes |
| III. Entidades Estatales | | | | | | | | | | | | | | III. Entidades Estatales |
| Banco de la Nación ^{1/} | 2,1 | 2,2 | 2,3 | 2,4 | 2,5 | 2,5 | 2,5 | 2,7 | 2,9 | 2,9 | 2,7 | 2,7 | 2,8 | Banco de la Nación ^{1/} |
| Agrobanco ^{2/} | 82,3 | 82,0 | 82,5 | 81,0 | 82,3 | 82,4 | 82,9 | 83,9 | 86,0 | 85,7 | 84,2 | 83,9 | 83,0 | Agrobanco ^{2/} |
| TOTAL | 7,5 | 7,3 | 7,6 | 7,4 | 7,3 | 7,3 | 6,8 | 6,8 | 7,1 | 6,9 | 7,5 | 7,6 | 7,6 | TOTAL |

1/ Considera sólo los créditos de consumo e hipotecario.

2/ No considera los créditos a las demás empresas del sistema financiero

Fuente: SBS.

Elaboración: BCRP - Sucursal Huancayo. Departamento de Estudios Económicos.