

BANCO CENTRAL DE RESERVA DEL PERÚ
SUCURSAL HUANCAYO



PASCO: Síntesis de Actividad Económica
Febrero 2021¹

Departamento de Estudios Económicos

¹ En el presente informe participaron Francisco Callupe Casaño y Joel Jovani Turco Quinto.

ÍNDICE

Página

| | |
|---|-----------|
| RESUMEN EJECUTIVO..... | 3 |
| I. ACTIVIDAD PRODUCTIVA..... | 5 |
| 1. Actividad primaria..... | 5 |
| 1.1 Sector agropecuario..... | 5 |
| 1.2 Sector minería..... | 7 |
| 2. Otros indicadores sectoriales..... | 8 |
| 2.1 Sector construcción..... | 8 |
| 2.2 Arribos a los establecimientos de hospedaje..... | 8 |
| II. CRÉDITOS Y DEPÓSITOS | 9 |
| 1. Créditos..... | 9 |
| 2. Depósitos | 11 |
| III. EJECUCIÓN DEL PRESUPUESTO PÚBLICO | 12 |
| 1. Ejecución del Presupuesto Público de Gastos Corrientes | 12 |
| 2. Ejecución del Presupuesto Público de Inversiones | 12 |
| IV. ANEXOS | 15 |



RESUMEN EJECUTIVO

Principales hechos de importancia

- En febrero, el **sector minero** decreció en 12,6 por ciento interanual, ante la menor producción de cobre (-2,7 por ciento), plomo (-27,7 por ciento), zinc (-17,4 por ciento) y plata (-5,6 por ciento). Asimismo, el **sector agropecuario** disminuyó en 2,6 por ciento interanual en febrero, sustentado en la reducción de la actividad agrícola (-3,9 por ciento), no obstante el incremento del subsector pecuario (2,4 por ciento).
- En cuanto a los **otros indicadores de actividad económica**, en febrero se incrementaron el crédito total (3,7 por ciento) y despachos de cemento (8,9 por ciento); mientras que disminuyeron la inversión pública (-12,7 por ciento), crédito de consumo (-12,6 por ciento) y crédito hipotecario (-1,5 por ciento).

Actividad primaria

- El **sector agropecuario** decreció en 2,6 por ciento interanual en febrero, sustentado en la reducción de la actividad agrícola (-3,9 por ciento), no obstante el incremento del subsector pecuario (2,4 por ciento). Entre enero y febrero, disminuyó en 1,8 por ciento respecto a similar periodo de 2020, ante el resultado negativo de la actividad agrícola (-2,4 por ciento).
- La **actividad minera** registró una reducción por séptimo mes consecutivo luego de crecer en julio de 2020. En febrero, decreció en 12,6 por ciento interanual, ante la menor producción de cobre (-2,7 por ciento), plomo (-27,7 por ciento), zinc (-17,4 por ciento) y plata (-5,6 por ciento), debido a que las operaciones en unidades mineras todavía no alcanzan los niveles de pre pandemia, dada la utilización de una menor capacidad para cumplir con protocolos de bioseguridad ante el COVID-19. Entre enero y febrero, disminuyó en 17,3 por ciento, explicado por la reducción de cobre (-15,8 por ciento), plomo (-25,5 por ciento), zinc (-19,9 por ciento), oro (-7,7 por ciento) y plata (-8,6 por ciento), explicado la menor producción en las unidades mineras de Nexa Atacocha y El Brocal, principalmente.

Otros indicadores de actividad económica

- Los **despachos de cemento** registraron un resultado positivo por cinco meses consecutivos luego de catorce meses de caídas. En febrero, crecieron en 8,9 por ciento interanual, explicado por la mayor ejecución de obras públicas, luego del confinamiento por el COVID-19; además de la mayor demanda para autoconstrucción. Entre enero y febrero, los despachos de cemento aumentaron en 11,0 por ciento respecto a similar periodo de 2020, asociado al mayor desempeño de la inversión pública, principalmente del Gobierno Nacional.
- El **crédito directo total** en febrero (S/ 864 millones), creció en 3,7 por ciento interanual, sobresaliendo los mayores montos otorgados por la Banca Múltiple e instituciones no bancarias. Por tipo, crecieron los créditos a empresas (14,9 por ciento), no obstante la reducción en los créditos de consumo (-12,6 por ciento) e hipotecario (-1,5 por ciento).
- La **inversión pública** de febrero (S/ 12 millones) decreció en 12,7 por ciento interanual, ante la reducción en las municipalidades (-51,5 por ciento), explicado por los menores devengados en el sector transporte. Entre enero y febrero, la inversión pública acumuló una ejecución de S/ 18 millones, ligeramente menor en 9,0 por ciento respecto a similar periodo de 2020, ante los menores de desembolsos del Gobierno Nacional (-4,3 por ciento) y las municipalidades (-55,2 por ciento), en ambos casos explicados por los menores devengados en el sector transporte.

CUADRO N° 1
PASCO: OTROS INDICADORES DE ACTIVIDAD ECONÓMICA
 (Variación % respecto a similar mes del año anterior)

| | Set.20 | Oct.20 | Nov.20 | Dic.20 | Ene.21 | Feb.21 |
|---|---------|---------|---------|---------|---------|---------|
| Despachos de cemento 1/ | ↓ -4,4 | ↑ 19,2 | ↑ 13,4 | ↑ 15,7 | ↑ 12,9 | ↑ 8,9 |
| Arribos a los establecimientos de hospedaje | ↓ -37,0 | ↓ -25,4 | ↓ -40,0 | ↓ -36,4 | | |
| Crédito total 2/ | ↑ 7,0 | ↑ 6,6 | ↑ 5,4 | ↑ 5,9 | ↑ 4,9 | ↑ 3,7 |
| Crédito de consumo 2/ | ↓ -8,3 | ↓ -7,5 | ↓ -9,5 | ↓ -9,2 | ↓ -10,4 | ↓ -12,6 |
| Crédito hipotecario 2/ | ↓ -1,3 | ↓ -2,6 | ↓ -2,6 | ↓ -0,7 | ↓ -1,0 | ↓ -1,5 |
| Inversión pública 1/ | ↓ -15,5 | ↑ 21,0 | ↓ -62,8 | ↑ 19,8 | ↓ -0,6 | ↓ -12,7 |

1/ En términos reales.

2/ En términos nominales.

Fuentes: UNACEM, MINCETUR, SBS y MEF.



I. ACTIVIDAD PRODUCTIVA

1. Actividad primaria

1.1 Sector agropecuario

- La actividad agropecuaria decreció en 2,6 por ciento interanual en febrero, sustentado en la reducción de la actividad agrícola (-3,9 por ciento), no obstante el incremento del subsector pecuario (2,4 por ciento). Entre enero y febrero, disminuyó en 1,8 por ciento respecto a similar periodo de 2020, ante el resultado negativo de la actividad agrícola (-2,4 por ciento).
- El sub sector agrícola disminuyó en 3,9 por ciento interanual en el mes, explicado por la menor oferta al mercado interno (-7,7 por ciento), contrarrestado parcialmente por la disminución en el dirigido al mercado externo y agroindustria (18,6 por ciento); destacando en el primer caso, los decrecimientos en la producción de papa, zapallo, yuca, caigua, granadilla y arroz cáscara; mientras que, en el segundo, aumentó por cacao y maíz amarillo duro. Entre enero y febrero, decreció en 2,4 por ciento, debido a la menor producción para el mercado interno (-5,9 por ciento), contrarrestado parcialmente por la mayor oferta al mercado externo y agroindustria (15,6 por ciento); destacando en el primer caso, las reducciones de papa, zapallo, yuca, plátano, caigua y arroz cáscara; y en el segundo, aumentó por cacao y maíz amarillo duro.

CUADRO N° 2
PASCO: SECTOR AGROPECUARIO 1/
(Miles de Toneladas)

| Subsectores | Estructura Porcentual 2019 /2 | Febrero | | | Enero - Febrero | | |
|--|-------------------------------------|---------|-------|-------------|-----------------|-------|-------------|
| | | 2 020 | 2 021 | Var.% | 2 020 | 2 021 | Var.% |
| AGRÍCOLA | 78,4 | | | -3,9 | | | -2,4 |
| Orientada al mercado interno 2/ | 59,5 | | | -7,7 | | | -5,9 |
| Papa | 16,6 | 17,4 | 13,4 | -23,1 | 27,5 | 20,1 | -27,0 |
| Plátano | 5,3 | 6,2 | 6,4 | 3,0 | 13,3 | 13,0 | -2,2 |
| Yuca | 4,3 | 4,4 | 4,0 | -8,1 | 9,7 | 8,8 | -8,9 |
| Rocoto | 10,2 | 3,3 | 3,9 | 19,1 | 5,9 | 7,1 | 21,1 |
| Granadilla | 6,4 | 2,4 | 2,3 | -1,3 | 4,1 | 4,7 | 12,8 |
| Caigua | 0,6 | 0,5 | 0,5 | -10,5 | 1,2 | 1,0 | -18,7 |
| Alfalfa | 0,1 | 0,5 | 0,5 | 1,1 | 0,8 | 0,9 | 13,1 |
| Zapallo | 1,2 | 1,4 | 0,3 | -77,1 | 2,1 | 0,9 | -54,2 |
| Orientada al mercado externo y agroindustria 2/ | 18,9 | | | 18,6 | | | 15,6 |
| Maíz A. Duro | 0,8 | 1,2 | 1,3 | 7,6 | 2,4 | 2,4 | 2,1 |
| Cacao | 4,8 | 0,3 | 0,3 | 25,7 | 0,5 | 0,6 | 23,4 |
| Café | 11,9 | 0,0 | 0,0 | - | 0,0 | 0,0 | - |
| PECUARIO | 21,6 | | | 2,4 | | | 0,0 |
| Carne de vacuno 3/ | 5,4 | 0,2 | 0,2 | -0,1 | 0,4 | 0,4 | 0,5 |
| Carne de ave 3/ | 0,6 | 0,0 | 0,0 | -1,0 | 0,1 | 0,1 | -0,6 |
| Carne de ovino 3/ | 2,5 | 0,1 | 0,1 | -0,5 | 0,1 | 0,1 | 0,2 |
| Leche | 6,3 | 3,0 | 3,2 | 5,6 | 6,5 | 6,4 | -0,6 |
| SECTOR AGROPECUARIO | 100,0 | | | -2,6 | | | -1,8 |

1/ Cifras preliminares.

2/ Estimado a precios de 2007.

3/ Peso neto.

Fuente: MINAGRI.

Elaboración: BCRP - Sucursal Huancayo. Departamento de Estudios Económicos.

- La producción pecuaria creció en 2,4 por ciento interanual en el mes, debido a la mayor producción de leche, lana y carnes de alpaca y caprino. Entre enero y febrero, no se registró variación alguna, debido a que el incremento de la producción en carnes de vacuno, ovino y alpaca, se vio contrarrestada por la disminución de leche, lana, huevo, además de carnes de ave, llama y porcino. La mayor producción de leche, y carne de vacuno y porcino, se concentran en la provincia de Oxapampa por ostentar un clima adecuado y disponibilidad de pastos; mientras que, la oferta de lana y, carnes de ovino y alpaca, provienen de las provincias de Pasco y Daniel Alcides Carrión.
- En cuanto al avance de las siembras, correspondiente a la actual campaña agrícola (2020-2021), se instalaron 24 649 hectáreas, mayor en 1 187 hectáreas (5,1 por ciento) respecto a su similar de la campaña anterior (2019-2020), debido a mayores instalaciones de cultivos transitorios (2 432 hectáreas o 12,1 por ciento más), contrarrestado parcialmente por la reducción en cultivos permanentes (1 246 hectáreas o 36,4 por ciento menos); destacando en el primero, los incrementos de papa, maíz amarillo duro, yuca, olluco, maíz choclo, maíz amiláceo, arroz cáscara, oca, haba grano seco y zapallo; mientras que, en el segundo, por las menores siembras de granadilla, plátano y pasto braquearia.

CUADRO N° 3
PASCO: SUPERFICIE SEMBRADA 1/
(Hectáreas)

| | Campaña Agrícola 2/ | | Variación | |
|------------------------------|---------------------|---------------|---------------|--------------|
| | 2019-2020 | 2020-2021 | Absoluta | Porcentual |
| Cultivos Transitorios | 20 044 | 22 476 | 2 432 | 12,1 |
| Papa | 8 195 | 9 048 | 853 | 10,4 |
| Maíz A. Duro | 2 292 | 2 694 | 402 | 17,5 |
| Yuca | 2 033 | 2 163 | 130 | 6,4 |
| Maíz Amiláceo | 1 516 | 1 639 | 123 | 8,1 |
| Arroz Cáscara | 853 | 920 | 67 | 7,9 |
| Maíz Choclo | 765 | 884 | 119 | 15,6 |
| Olluco | 675 | 825 | 150 | 22,2 |
| Oca | 530 | 674 | 144 | 27,2 |
| Haba Grano Seco | 451 | 606 | 155 | 34,4 |
| Zapallo | 385 | 417 | 32 | 8,3 |
| Otros | 2 349 | 2 606 | 257 | 10,9 |
| Cultivos Permanentes | 3 419 | 2 173 | -1 246 | -36,4 |
| Rocoto | 469 | 584 | 115 | 24,5 |
| Granadilla | 692 | 524 | -168 | -24,3 |
| Plátano | 518 | 495 | -23 | -4,4 |
| Pasto Braquearia | 240 | 225 | -15 | -6,3 |
| Cacao | 145 | 165 | 20 | 13,8 |
| Otros | 1 355 | 180 | -1 175 | -86,7 |
| TOTAL | 23 462 | 24 649 | 1 187 | 5,1 |

1/ Cifras preliminares.

2/ De agosto a febrero.

Fuente: Dirección Regional de Agricultura - Pasco.

Elaboración: BCRP - Sucursal Huancayo. Departamento de Estudios Económicos.



1.2 Sector minería

- La producción minera registró una reducción por séptimo mes consecutivo luego de crecer en julio de 2020. En febrero, decreció en 12,6 por ciento interanual, ante la menor producción de cobre (-2,7 por ciento), plomo (-27,7 por ciento), zinc (-17,4 por ciento) y plata (-5,6 por ciento), debido a que las operaciones en unidades mineras todavía no alcanzan los niveles de pre pandemia, dado la utilización de una menor capacidad para cumplir con protocolos de bioseguridad ante el COVID-19.
- Entre enero y febrero, disminuyó en 17,3 por ciento, explicado por la reducción de cobre (-15,8 por ciento), plomo (-25,5 por ciento), zinc (-19,9 por ciento), oro (-7,7 por ciento) y plata (-8,6 por ciento), debido a la menor producción en las unidades mineras de Nexa Atacocha y El Brocal, principalmente, dada la utilización de una menor capacidad para cumplir protocolos de bioseguridad.
- Entre enero y febrero, a precios de 2007, la producción de zinc significó el 40 por ciento del VBP minero, seguido por cobre (23 por ciento), plata (22 por ciento), plomo (13 por ciento) y oro (3 por ciento).

CUADRO N° 4
PASCO: SECTOR MINERÍA 1/
(Variación % real respecto a similar periodo del año anterior)

| | Estructura Porcentual 2019 2/ | Febrero | | | Enero - Febrero | | |
|-----------------|-------------------------------------|---------|---------|--------------|-----------------|---------|--------------|
| | | 2 020 | 2 021 | Var. % | 2 020 | 2 021 | Var. % |
| Cobre (TMF) | 23,6 | 4 134 | 4 021 | -2,7 | 8 601 | 7 242 | -15,8 |
| Plomo (TMF) | 13,7 | 8 534 | 6 169 | -27,7 | 16 426 | 12 240 | -25,5 |
| Zinc (TMF) | 40,1 | 19 243 | 15 896 | -17,4 | 39 514 | 31 643 | -19,9 |
| Oro (Grs.f) | 3,2 | 101 572 | 118 164 | 16,3 | 223 226 | 206 002 | -7,7 |
| Plata (Kg.f) | 19,5 | 51 833 | 48 945 | -5,6 | 105 794 | 96 648 | -8,6 |
| TOTAL 1/ | | | | -12,6 | | | -17,3 |

1/ Cifras preliminares.

2/ Estimado a precios de 2007.

Fuente: MINEM.

Elaboración: BCRP - Sucursal Huancayo. Departamento de Estudios Económicos.

GRÁFICO N° 1
PASCO: CRECIMIENTO DE LA PRODUCCIÓN MINERA
(Variación % real respecto a similar mes del año anterior)

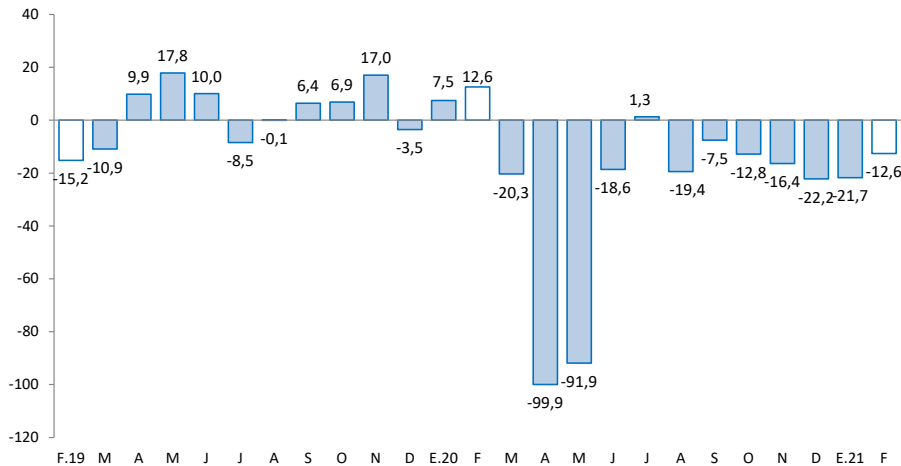

Fuente: MINEM.

Elaboración: BCRP - Sucursal Huancayo. Departamento de Estudios Económicos.

2. Otros indicadores sectoriales

2.1 Sector construcción

- Los despachos de cemento registraron un resultado positivo por cinco meses consecutivos luego de catorce meses de caídas. En febrero, crecieron en 8,9 por ciento interanual, explicado por la mayor ejecución de obras públicas, luego del confinamiento por el COVID-19; además de la mayor demanda para autoconstrucción.
- Entre enero y febrero, los despachos de cemento aumentaron en 11,0 por ciento respecto a similar periodo de 2020, asociado al mayor desempeño de la inversión pública, principalmente del Gobierno Nacional.

GRÁFICO N° 2
PASCO: CRECIMIENTO DE LOS DESPACHOS DE CEMENTO
 (Variación % real respecto a similar mes del año anterior)

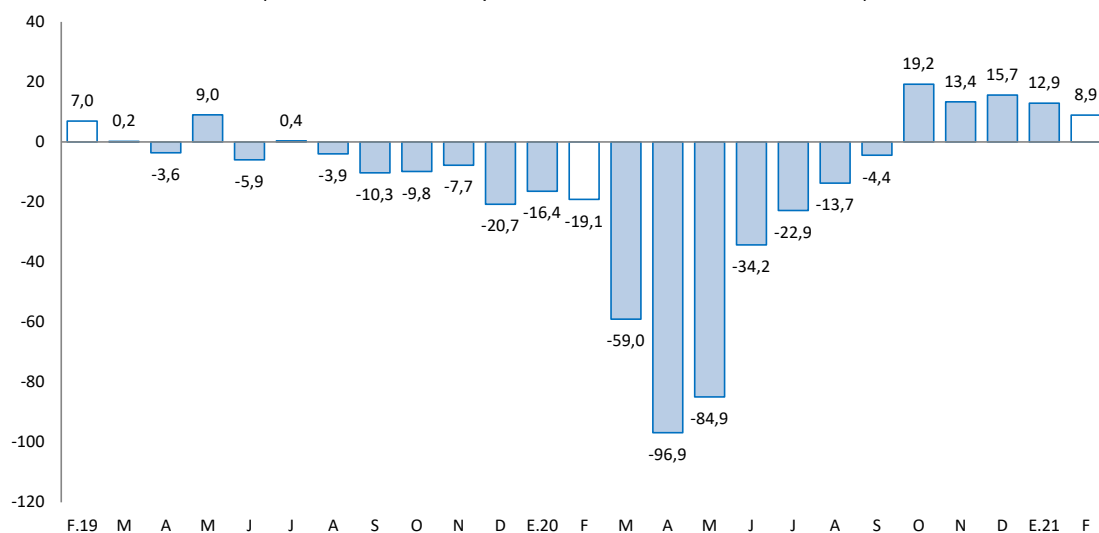

Fuente: UNACEM.

Elaboración: BCRP - Sucursal Huancayo. Departamento de Estudios Económicos.

2.2 Arribos a los establecimientos de hospedaje

- En diciembre de 2020, el número de arribos a los establecimientos de hospedaje (19,6 miles) decreció en 36,4 por ciento interanual, explicado por la menor afluencia de visitantes nacionales (-36,3 por ciento) y extranjeros (-66,9 por ciento). Durante 2020, disminuyó en 56,1 por ciento respecto de 2019, ante los menores arribos de visitantes nacionales (-55,9 por ciento) y extranjeros (-84,9 por ciento), debido al confinamiento por el COVID-19. El departamento cuenta con importantes atractivos turísticos ubicados en la zona ceja de selva y selva (provincia de Oxapampa), así como en la localidad de Huayllay, provincia de Pasco, en la que se encuentran los atractivos turísticos del Bosque de Piedras y los Baños Termales de Calera.
- En 2020 el 99 por ciento fueron de procedencia nacional, del cual el 37 por ciento procedió del Lima Metropolitana, seguido de Pasco (30 por ciento), Junín (13 por ciento), Huánuco (6 por ciento), Lima provincias (3 por ciento) y La Libertad (2 por ciento). Asimismo, del total de visitantes extranjeros, el 23 por ciento procedió de Venezuela, seguido de Chile (16 por ciento), España (12 por ciento), Estados Unidos (11 por ciento), Alemania (11 por ciento) y Ecuador (7 por ciento), entre los principales.

GRÁFICO N° 3
PASCO: CRECIMIENTO DE ARRIBOS A ESTABLECIMIENTOS DE HOSPEDAJE
(Variación %)

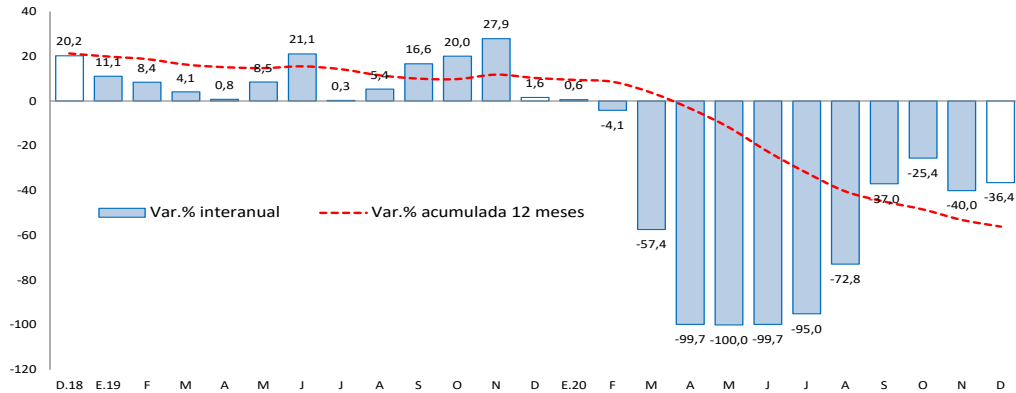

Fuente: MINCETUR.

Elaboración: BCRP - Sucursal Huancayo. Departamento de Estudios Económicos.

II. CRÉDITOS Y DEPÓSITOS

1. Créditos

- Los créditos en Pasco al término de febrero registraron un incremento de 3,7 por ciento comparado a igual mes de 2020, mientras que se redujo en 1,0 por ciento respecto al mes anterior. El incremento interanual se explicó por mayores montos otorgados a empresas (14,9 por ciento), sustentado por los mayores créditos Reactiva Perú hacia los sectores minería, transporte, comercio y servicios, principalmente; contrarrestado parcialmente por la reducción en créditos de consumo (-12,6 por ciento) e hipotecario (-1,5 por ciento). Respecto al mes previo, disminuyó en 1,0 por ciento, influenciado por los menores créditos a empresas (-0,9 por ciento), consumo (-1,6 por ciento) e hipotecario (-0,2 por ciento).

CUADRO N° 6
PASCO: CRÉDITO DIRECTO
(Saldos en millones de soles)

| | Saldos en millones de soles | | Tasas de crecimiento (%) | |
|-----------------------------------|-----------------------------|------------|--------------------------|--------------|
| | ene-21 | feb-21 | Mes | 12 Meses |
| Banco de la Nación 1/ | 34 | 33 | -3,0 | -21,1 |
| Agrobanco 2/ | 16 | 16 | 0,9 | -7,5 |
| Banca Múltiple | 403 | 400 | -0,6 | 6,9 |
| Instituciones No Bancarias | 420 | 414 | -1,4 | 3,7 |
| Financieras | 111 | 107 | -2,8 | -6,8 |
| Cajas Municipales | 297 | 294 | -1,1 | 8,3 |
| Cajas Rurales | 12 | 13 | 3,0 | 1,7 |
| Edpymes | 0 | 0 | - | - |
| Total | 873 | 864 | -1,0 | 3,7 |
| Empresas | 544 | 539 | -0,9 | 14,9 |
| Personas | 329 | 325 | -1,3 | -10,8 |
| Consumo | 271 | 267 | -1,6 | -12,6 |
| Hipotecario | 58 | 58 | -0,2 | -1,5 |
| En MN | 845 | 837 | -1,0 | 5,2 |
| En ME | 28 | 27 | -3,3 | -28,9 |

1/ Considera sólo los créditos de consumo e hipotecario.

2/ No considera los créditos a las demás empresas del sistema financiero.

Fuente: SBS y AFP.

Elaboración: BCRP - Sucursal Huancayo. Departamento de Estudios Económicos.

- Por **tipo de moneda**, en febrero, los créditos estuvieron conformados en un 96,9 por ciento por moneda nacional, los que interanualmente crecieron en 5,2 por ciento, debido a mayores montos otorgados para empresas. En moneda extranjera (que representó el 3,1 por ciento restante), interanualmente registró una reducción de 28,9 por ciento, influenciado por los menores créditos hipotecarios en esta moneda.

GRÁFICO N° 4
PASCO: CRECIMIENTO DEL CRÉDITO DIRECTO
 (Variación % respecto a similar mes del año anterior)

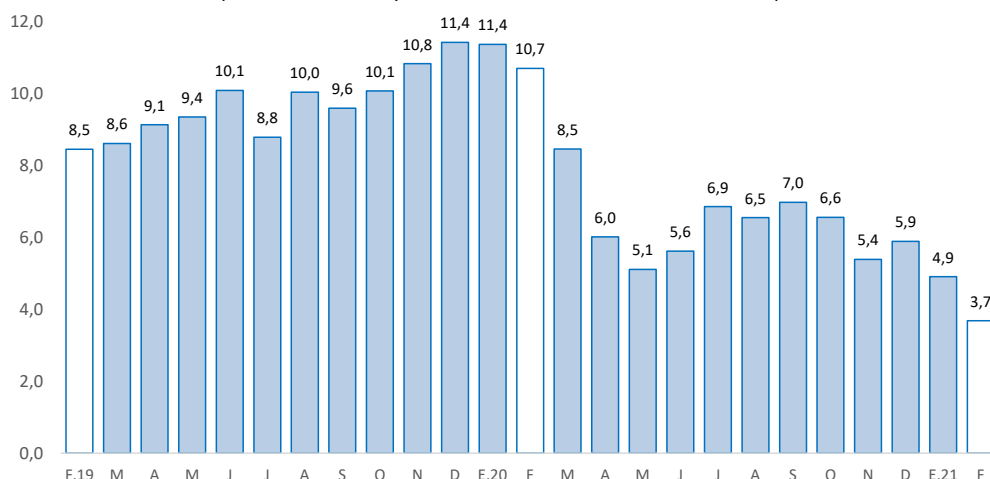

Fuente: SBS y AFP.

Elaboración: BCRP - Sucursal Huancayo. Departamento de Estudios Económicos.

- La **cartera morosa** al mes de enero alcanzó 7,6 por ciento, similar nivel respecto de enero de 2020. Los mayores ratios se registraron en Agrobanco (83,9 por ciento), Cajas Rurales (20,3 por ciento), Banca Múltiple (8,6 por ciento), Financieras (7,5 por ciento), Banco de la Nación (2,7 por ciento) y Cajas Municipales (1,9 por ciento).

GRÁFICO N° 5
PASCO: TASA DE MOROSIDAD 1/ 2/
 (En porcentaje)

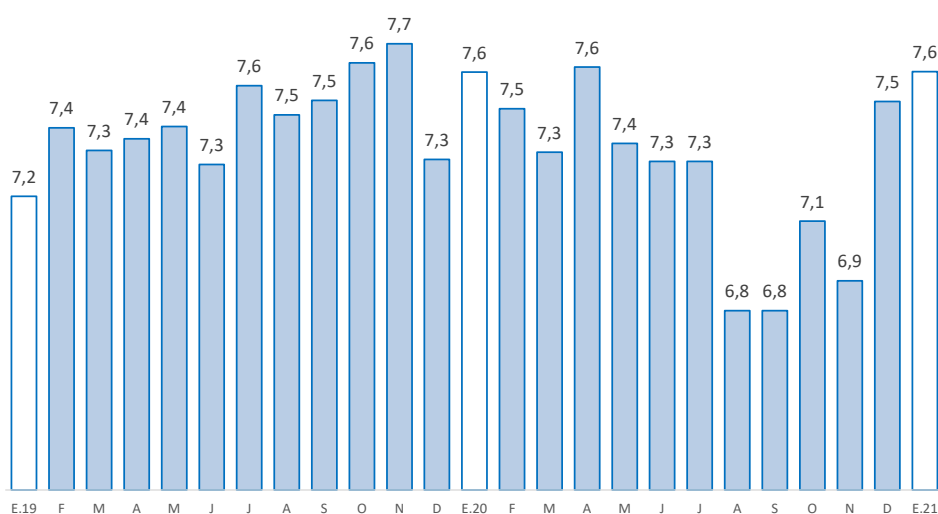

1/ Morosidad = (créditos vencidos + créditos en cobranza judicial) / colocaciones brutas.

2/ Preliminar.

Fuente: SBS y AFP.

Elaboración: BCRP - Sucursal Huancayo. Departamento de Estudios Económicos.



2. Depósitos

- En cuanto a los depósitos, en febrero aumentaron en 26,9 por ciento respecto de similar mes de 2020, y en 4,0 por ciento comparado al mes previo. El incremento interanual se debió a los mayores montos en depósitos a la vista (27,9 por ciento) y en ahorro (47,0 por ciento), no obstante la reducción en depósitos a plazo (-7,2 por ciento); en depósitos a la vista y en ahorro, influenciados por la Banca Múltiple y Banco de la Nación. Respecto al mes previo, se asoció a mayores depósitos a la vista (7,7 por ciento) y en ahorro (4,3 por ciento), contrarrestado parcialmente por los menores depósitos a plazo (-0,8 por ciento). Según composición, los depósitos en ahorro concentraron el 55,1 por ciento del total, seguido por los depósitos a plazo (21,1 por ciento) y a la vista (23,9 por ciento).

CUADRO N° 7
PASCO: DEPÓSITOS
(Saldos en millones de soles)

| | Saldos en millones de soles | | Tasas de crecimiento (%) | |
|-----------------------------------|-----------------------------|------------|--------------------------|-------------|
| | ene-21 | feb-21 | Mes | 12 Meses |
| Banco de la Nación | 242 | 274 | 13,1 | 45,6 |
| Banca Múltiple | 422 | 425 | 0,7 | 24,3 |
| Instituciones No Bancarias | 176 | 175 | -0,9 | 10,2 |
| Financieras | 23 | 23 | 1,7 | 23,8 |
| Cajas Municipales | 152 | 149 | -1,9 | 7,6 |
| Cajas Rurales | 2 | 3 | 58,9 | - |
| TOTAL | 841 | 874 | 4,0 | 26,9 |
| Vista | 194 | 209 | 7,7 | 27,9 |
| Ahorro | 462 | 481 | 4,3 | 47,0 |
| A plazo | 186 | 184 | -0,8 | -7,2 |
| En MN | 769 | 797 | 3,6 | 30,4 |
| En ME | 71 | 77 | 8,5 | -0,5 |

Fuente: SBS y AFP.

Elaboración: BCRP - Sucursal Huancayo. Departamento de Estudios Económicos.

GRÁFICO N° 6
PASCO: CRECIMIENTO DE LOS DEPÓSITOS
(Variación % respecto a similar mes del año anterior)

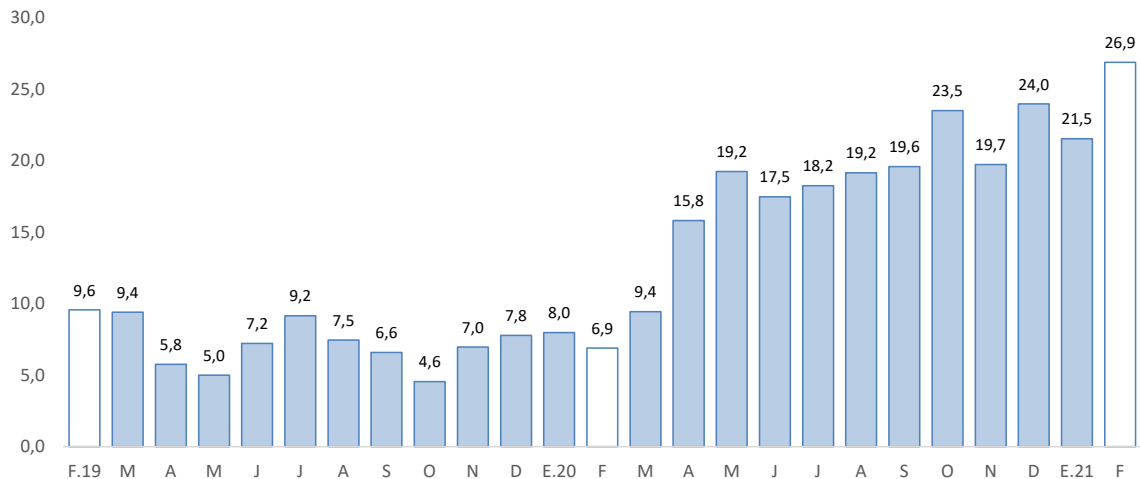

Fuente: SBS y AFP.

Elaboración: BCRP - Sucursal Huancayo. Departamento de Estudios Económicos.

- Por **institución financiera**, destacó la Banca Múltiple con una participación de 48,6 por ciento de los depósitos en febrero; seguido del Banco de la Nación (31,4 por ciento) y las empresas no bancarias (20,0 por ciento).
- Por **tipo de moneda**, los depósitos en moneda nacional, que conformaron un 91,1 por ciento de participación, registraron un crecimiento de 30,4 por ciento interanual en febrero; asimismo, en moneda extranjera, con un 8,9 por ciento de participación, disminuyó en 0,5 por ciento.

III. EJECUCIÓN DEL PRESUPUESTO PÚBLICO

1. Ejecución del Presupuesto Público de Gastos Corrientes

- La ejecución presupuestal del gasto corriente no financiero del mes (S/ 87 millones), neto de transferencias intergubernamentales, creció en 31,6 por ciento interanual, influenciado por los gobiernos, Nacional (75,2 por ciento) y Regional (5,7 por ciento); en el primer caso, explicado por los mayores devengados transferencias; mientras que, en el segundo, por remuneraciones, y compras de bienes y servicios. El resultado del mes se contrarrestó parcialmente por la disminución en los municipios (-18,9 por ciento), ante los menores gastos en remuneraciones, y compras de bienes y servicios.
- Entre enero y febrero, sumó S/ 142 millones, registrando un incremento de 15,3 por ciento respecto a similar periodo de 2020, ante el mayor monto devengado en los gobiernos, Nacional (33,8 por ciento) y Regional (5,7 por ciento), no obstante los menores gastos en los municipios (-13,8 por ciento). En el Gobierno Nacional, explicado por los incrementos de transferencias; en el Gobierno Regional, por remuneraciones, y compras de bienes y servicios; mientras que, en los municipios, por menores gastos en remuneraciones.

CUADRO N° 8
PASCO: EJECUCIÓN DEL PRESUPUESTO PÚBLICO DE GASTOS CORRIENTES 1/ 2/
(Millones de soles)

| | Febrero | | | Enero - Febrero | | |
|-------------------|-----------|-----------|-------------|-----------------|------------|-------------|
| | 2 020 | 2 021 | Var.% real | 2 020 | 2 021 | Var.% real |
| Gobierno Nacional | 27 | 49 | 75,2 | 50 | 69 | 33,8 |
| Gobierno Regional | 29 | 31 | 5,7 | 57 | 62 | 5,7 |
| Gobiernos locales | 9 | 7 | -18,9 | 13 | 11 | -13,8 |
| Total | 65 | 87 | 31,6 | 120 | 142 | 15,3 |

1/ Información actualizada al 28 de febrero de 2021.

2/ Neto de transferencias intergubernamentales. Comprende pensiones y otros gastos corrientes.

Fuente: MEF.

Elaboración: BCRP - Sucursal Huancayo. Departamento de Estudios Económicos.

2. Ejecución del Presupuesto Público de Inversiones

- La inversión pública en Pasco, correspondiente a los tres niveles de gobierno, sumó S/ 12 millones en febrero, ligeramente menor en 12,7 por ciento comparado a similar mes de 2020, ante la reducción en las municipalidades (-51,5 por ciento), explicado por los menores devengados en el sector transporte. El resultado del mes se contrarrestó parcialmente por los incrementos en los gobiernos, Nacional (28,3 por ciento) y Regional (37,9 por ciento); en el primer caso, por las mayores inversiones en rubro de comunicaciones; y en el segundo, por transporte y vivienda.



- Entre enero y febrero, la inversión pública acumuló una ejecución de S/ 18 millones, ligeramente menor en 9,0 por ciento respecto a similar periodo de 2020, ante los menores desembolsos del Gobierno Nacional (-4,3 por ciento) y las municipalidades (-55,2 por ciento), en ambos casos explicados por los menores devengados en el sector transporte. El resultado del acumulado se contrarrestó parcialmente por las mayores inversiones en el Gobierno Regional (87,0 por ciento), ante los mayores gastos en el rubro de transporte.
- Respecto al avance de la inversión pública, lo ejecutado entre enero y febrero representó en la región el 4 por ciento de su Presupuesto Institucional Modificado (PIM) que sumó S/ 438 millones. El Gobierno Nacional registró un avance del 7 por ciento, seguido del Gobierno Regional (3 por ciento) y los municipios (3 por ciento).

CUADRO N° 9
PASCO: EJECUCIÓN DEL PRESUPUESTO PÚBLICO DE INVERSIONES 1/ 2/
(Millones de soles)

| | Febrero | | | Enero - Febrero | | |
|-------------------|-----------|-----------|--------------|-----------------|-----------|-------------|
| | 2 020 | 2 021 | Var.% real | 2 020 | 2 021 | Var.% real |
| Gobierno Nacional | 4 | 5 | 28,3 | 7 | 7 | -4,3 |
| Gobierno Regional | 2 | 3 | 37,9 | 4 | 7 | 87,0 |
| Gobiernos locales | 7 | 4 | -51,5 | 9 | 4 | -55,2 |
| Total | 13 | 12 | -12,7 | 19 | 18 | -9,0 |

1/ Información actualizada al 28 de febrero de 2021.

2/ Comprende la adquisición de activos no financieros.

Fuente: MEF.

Elaboración: BCRP - Sucursal Huancayo. Departamento de Estudios Económicos.

GRÁFICO N° 7
PASCO: CRECIMIENTO DE LA EJECUCIÓN DEL PRESUPUESTO PÚBLICO DE INVERSIONES
(Variación % real)

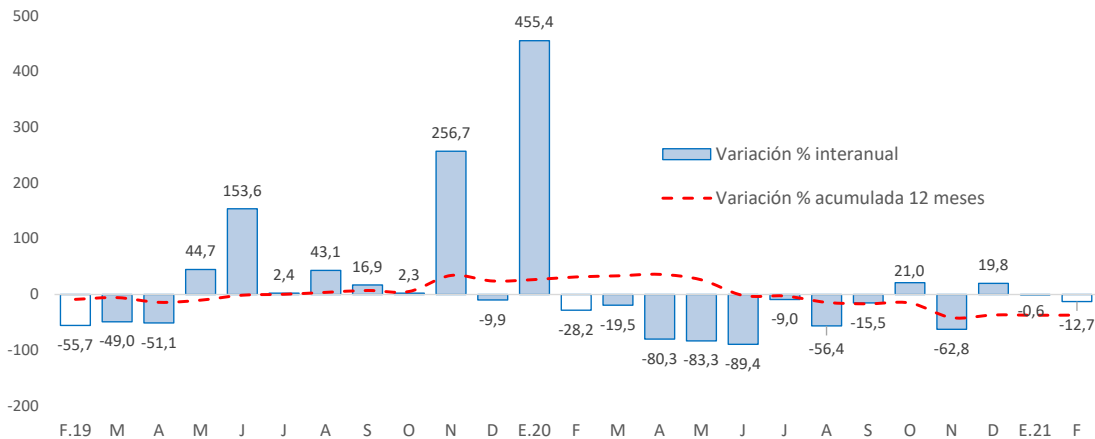

Fuente: MEF.

Elaboración: BCRP - Sucursal Huancayo. Departamento de Estudios Económicos.

- Entre los principales proyectos que se ejecutaron entre enero y febrero, destacaron en el Gobierno Nacional el de, “Mejoramiento de la Carretera Oyón - Ambo” con un gasto de S/ 4 millones; “Creación de banda ancha para la conectividad integral y desarrollo social de la región Pasco” con un gasto devengado de S/ 2 millones; y “Adquisición de nueve puentes modulares en las vías

vecinales de los distritos de Huancabamba, Palcazú, Ninacaca, Chontabamba y Pozuzo, provincias de Oxapampa y Pasco” con un gasto devengado de S/ 228 miles.

- En el Gobierno Regional, sobresalieron los proyectos de “Mejoramiento de la avenida Santa Isabel de Pelmaz - Puente Tunchi, distrito de Puerto Bermúdez, provincia de Oxapampa” con un gasto de S/ 4 millones; “Mejoramiento del servicio de drenaje pluvial en la zona urbana del distrito de Chaupimarca, provincia de Pasco” con un gasto devengado de S/ 415 miles; y “Mejoramiento de pistas y veredas de la avenida Bolívar, distrito de Yanacancha, provincia de Pasco” con un gasto de S/ 408 miles.
- Por su parte, en los gobiernos locales, los mayores desembolsos se registraron en los proyectos, Creación de la planta de procesamiento de leche de ganado vacuno en el centro poblado Tactayoc del distrito de Santa Ana de Tusi, provincia de Daniel Alcides Carrión” con un gasto de S/ 404 miles; “Mejoramiento de la transitabilidad en avenidas del distrito de Huayllay, provincia de Pasco” con un gasto de S/ 348 miles; y “Mejoramiento de la losa deportiva del centro poblado de Cajamarquilla, distrito de Yanacancha, provincia de Pasco” con un gasto de S/ 315 miles.



IV. ANEXOS

ANEXO 1

PASCO: PRODUCCIÓN AGROPECUARIA 1/
(En toneladas métricas)

| CULTIVOS | 2 020 | | | | | | | | | | | 2 021 | | CULTIVOS |
|----------------------------|--------|--------|--------|--------|--------|-------|-------|-------|-------|-------|-------|-------|--------|----------------------------|
| | FEB | MAR | ABR | MAY | JUN | JUL | AGO | SET | OCT | NOV | DIC | ENE | FEB | |
| AGRÍCOLA | | | | | | | | | | | | | | AGRÍCOLA |
| CONSUMO INTERNO | | | | | | | | | | | | | | CONSUMO INTERNO |
| Ají | 286 | 417 | 335 | 287 | 129 | 279 | 515 | 560 | 353 | 483 | 286 | 400 | 503 | Ají |
| Alfalfa | 457 | 458 | 452 | 483 | 481 | 588 | 591 | 438 | 418 | 435 | 462 | 485 | 462 | Alfalfa |
| Arroz Cáscara | 363 | 101 | 36 | 109 | 147 | 195 | 105 | 0 | 0 | 0 | 143 | 299 | 348 | Arroz Cáscara |
| Arveja Grano Seco | 0 | 0 | 0 | 37 | 15 | 0 | 0 | 0 | 0 | 0 | 0 | 0 | 0 | Arveja Grano Seco |
| Arveja Grano Verde | 150 | 120 | 0 | 68 | 1 684 | 115 | 68 | 91 | 0 | 0 | 0 | 89 | 338 | Arveja Grano Verde |
| Caigua | 548 | 322 | 454 | 352 | 445 | 680 | 740 | 790 | 498 | 364 | 482 | 489 | 491 | Caigua |
| Cebada Grano | 39 | 59 | 0 | 0 | 0 | 102 | 152 | 0 | 0 | 0 | 0 | 28 | 49 | Cebada Grano |
| Frijol Grano Seco | 57 | 0 | 18 | 23 | 130 | 163 | 96 | 86 | 21 | 36 | 70 | 90 | 56 | Frijol Grano Seco |
| Granadilla | 2 361 | 1 871 | 1 853 | 1 685 | 1 931 | 1 690 | 2 081 | 2 192 | 2 255 | 2 231 | 2 452 | 2 336 | 2 330 | Granadilla |
| Haba Grano Seco | 0 | 0 | 0 | 128 | 548 | 97 | 0 | 0 | 0 | 0 | 0 | 0 | 0 | Haba Grano Seco |
| Haba Grano Verde | 543 | 664 | 199 | 0 | 16 | 0 | 0 | 0 | 0 | 0 | 0 | 41 | 824 | Haba Grano Verde |
| Limón | 0 | 0 | 0 | 54 | 40 | 0 | 0 | 0 | 0 | 0 | 0 | 0 | 0 | Limón |
| Maíz Amiláceo | 0 | 0 | 0 | 0 | 1 276 | 740 | 7 | 0 | 0 | 0 | 0 | 0 | 0 | Maíz Amiláceo |
| Maíz Choclo | 1 480 | 3 121 | 2 158 | 3 408 | 1 014 | 174 | 165 | 78 | 29 | 90 | 108 | 160 | 324 | Maíz Choclo |
| Mandarina | 0 | 16 | 33 | 70 | 71 | 34 | 18 | 19 | 0 | 0 | 0 | 0 | 0 | Mandarina |
| Naranja | 0 | 48 | 83 | 238 | 230 | 79 | 43 | 18 | 0 | 0 | 0 | 0 | 0 | Naranja |
| Olluco | 0 | 0 | 0 | 684 | 6 113 | 0 | 0 | 0 | 0 | 0 | 0 | 0 | 0 | Olluco |
| Palta | 452 | 1 031 | 892 | 594 | 360 | 178 | 120 | 154 | 147 | 153 | 172 | 215 | 541 | Palta |
| Papa | 17 376 | 19 778 | 21 096 | 39 553 | 49 416 | 5 723 | 1 464 | 2 610 | 1 321 | 2 860 | 3 616 | 6 712 | 13 356 | Papa |
| Papaya | 184 | 150 | 159 | 193 | 244 | 154 | 125 | 83 | 113 | 76 | 59 | 64 | 162 | Papaya |
| Piña | 70 | 83 | 71 | 68 | 83 | 84 | 77 | 53 | 68 | 49 | 68 | 18 | 42 | Piña |
| Plátano | 6 225 | 4 994 | 4 878 | 5 565 | 5 705 | 6 113 | 5 900 | 6 611 | 6 638 | 6 535 | 7 574 | 6 559 | 6 414 | Plátano |
| Rocoto | 3 283 | 1 981 | 1 999 | 2 097 | 2 452 | 2 828 | 3 131 | 2 902 | 2 486 | 2 219 | 2 755 | 3 241 | 3 909 | Rocoto |
| Trigo | 0 | 0 | 0 | 0 | 0 | 127 | 153 | 0 | 0 | 0 | 0 | 0 | 0 | Trigo |
| Yuca | 4 380 | 4 605 | 5 236 | 6 137 | 6 839 | 6 288 | 6 106 | 6 013 | 6 026 | 5 812 | 7 156 | 4 780 | 4 026 | Yuca |
| Zapallo | 1 350 | 1 278 | 1 146 | 2 134 | 968 | 1 079 | 655 | 1 085 | 1 031 | 1 410 | 835 | 636 | 309 | Zapallo |
| Otros Cons. Interno | 32 | 10 | 203 | 781 | 4 422 | 80 | 21 | 0 | 5 | 5 | 6 | 74 | 15 | Otros Cons. Interno |
| INDUSTRIAL Y/O EXP. | | | | | | | | | | | | | | INDUSTRIAL Y/O EXP. |
| Cacao | 252 | 287 | 366 | 426 | 394 | 424 | 354 | 320 | 356 | 169 | 411 | 332 | 317 | Cacao |
| Café | 0 | 391 | 915 | 2 059 | 6 545 | 3 052 | 231 | 1 | 0 | 0 | 0 | 0 | 0 | Café |
| Maíz A. Duro | 1 233 | 457 | 170 | 93 | 496 | 694 | 443 | 16 | 26 | 22 | 546 | 1 078 | 1 327 | Maíz A. Duro |
| Otros Industrial y/o Exp. | 0 | 0 | 0 | 0 | 34 | 686 | 1 789 | 917 | 375 | 0 | 0 | 60 | 30 | Otros Industrial y/o Exp. |
| PECUARIO | | | | | | | | | | | | | | PECUARIO |
| CARNE 2/ | | | | | | | | | | | | | | CARNE 2/ |
| Carne Ave | 22 | 22 | 95 | 52 | 41 | 71 | 56 | 59 | 55 | 84 | 41 | 29 | 21 | Carne Ave |
| Carne Ovino | 69 | 103 | 117 | 153 | 165 | 155 | 133 | 73 | 78 | 105 | 140 | 60 | 68 | Carne Ovino |
| Carne Porcino | 80 | 101 | 120 | 138 | 153 | 160 | 137 | 109 | 90 | 74 | 104 | 69 | 78 | Carne Porcino |
| Carne Vacuno | 198 | 252 | 311 | 365 | 415 | 427 | 356 | 215 | 221 | 299 | 423 | 195 | 198 | Carne Vacuno |
| Carne Caprino | 0 | 1 | 1 | 1 | 1 | 1 | 1 | 1 | 1 | 1 | 2 | 1 | 1 | Carne Caprino |
| Carne Alpaca | 21 | 27 | 32 | 36 | 41 | 42 | 30 | 17 | 23 | 29 | 42 | 21 | 23 | Carne Alpaca |
| Carne Llama | 6 | 7 | 10 | 11 | 12 | 13 | 9 | 5 | 7 | 9 | 11 | 6 | 6 | Carne Llama |
| Huevo | 12 | 14 | 13 | 14 | 15 | 16 | 16 | 16 | 16 | 15 | 18 | 12 | 12 | Huevo |
| Leche | 3 032 | 3 118 | 3 144 | 3 279 | 3 165 | 3 185 | 3 180 | 3 115 | 3 103 | 3 076 | 3 400 | 3 238 | 3 202 | Leche |
| Lana | 210 | 65 | 0 | 0 | 0 | 0 | 0 | 0 | 0 | 0 | 0 | 355 | 212 | Lana |
| FIBRA | | | | | | | | | | | | | | FIBRA |
| Fibra de Alpaca | 0 | 0 | 0 | 0 | 0 | 0 | 0 | 0 | 30 | 96 | 56 | 0 | 0 | Fibra de Alpaca |
| Fibra de Llama | 0 | 0 | 0 | 0 | 0 | 0 | 0 | 0 | 4 | 5 | 3 | 0 | 0 | Fibra de Llama |

1/ Cifras preliminares.

2/ Peso Neto, no de animales en pie.

Fuente: MINAGRI.

Elaboración: BCRP - Sucursal Huancayo. Departamento de Estudios Económicos.



ANEXO 2

PASCO: PRODUCCIÓN MINERA METÁLICA 1/
(Contenido fino)

| Producción Metálica Concentración | 2 020 | | | | | | | | | | | 2 021 | | Producción Metálica Concentración |
|--------------------------------------|---------|--------|-------|-------|--------|--------|--------|--------|--------|---------|--------|--------|---------|--------------------------------------|
| | FEB | MAR | ABR | MAY | JUN | JUL | AGO | SET | OCT | NOV | DIC | ENE | FEB | |
| COBRE (TMF) | 4 134 | 3 472 | 0 | 83 | 3 756 | 3 994 | 3 146 | 3 868 | 4 945 | 4 421 | 3 715 | 3 221 | 4 021 | COBRE (TMF) |
| PLATA (Kg.f) | 51 833 | 34 304 | 7 | 4 132 | 41 268 | 53 560 | 49 175 | 56 589 | 52 694 | 54 860 | 54 959 | 47 704 | 48 945 | PLATA (Kg.f) |
| ZINC (TMF) | 19 243 | 14 149 | 0 | 2 641 | 16 100 | 20 923 | 18 348 | 21 102 | 17 306 | 17 935 | 17 271 | 15 747 | 15 896 | ZINC (TMF) |
| PLOMO (TMF) | 8 534 | 8 901 | 0 | 687 | 6 909 | 8 450 | 7 210 | 8 476 | 7 021 | 7 192 | 6 910 | 6 071 | 6 169 | PLOMO (TMF) |
| ORO (Grs.f) | 101 572 | 66 672 | 2 571 | 9 874 | 82 678 | 82 609 | 91 853 | 95 779 | 97 658 | 110 460 | 97 483 | 87 839 | 118 164 | ORO (Grs.f) |

1/ Cifras preliminares.

Fuente: MINEM.

Elaboración: BCRP - Sucursal Huancayo. Departamento de Estudios Económicos.



ANEXO 3

PASCO: EXPORTACIONES FOB POR TIPO DE PRODUCTOS 1/
(Millones US\$)

| TIPO | 2 019 | 2 020 | | | | | | | | | | | | TIPO |
|-----------------------------------|-----------|-----------|-----------|-----------|----------|-----------|-----------|-----------|-----------|-----------|-----------|-----------|-----------|-----------------------------------|
| | DIC | ENE | FEB | MAR | ABR | MAY | JUN | JUL | AGO | SET | OCT | NOV | DIC | |
| Productos Tradicionales | 12 | 61 | 33 | 13 | 7 | 34 | 6 | 7 | 28 | 16 | 22 | 13 | 15 | Productos Tradicionales |
| Agrícolas | 1 | 1 | 0 | 0 | 0 | 0 | 0 | 1 | 1 | 1 | 1 | 1 | 0 | Agrícolas |
| Mineros 2/ | 11 | 60 | 32 | 13 | 7 | 34 | 6 | 6 | 26 | 15 | 21 | 12 | 14 | Mineros 2/ |
| Productos No Tradicionales | 9 | 6 | 4 | 2 | 0 | 0 | 6 | 7 | 9 | 8 | 9 | 10 | 9 | Productos No Tradicionales |
| Agropecuarios | 0 | 0 | 0 | 0 | 0 | 0 | 0 | 0 | 0 | 0 | 0 | 0 | 0 | Agropecuarios |
| Pesqueros | 0 | 0 | 0 | 0 | 0 | 0 | 1 | 1 | 0 | 0 | 0 | 1 | 1 | Pesqueros |
| Textil | 0 | 0 | 0 | 0 | 0 | 0 | 0 | 0 | 0 | 0 | 0 | 0 | 0 | Textil |
| Maderas y papeles, y sus manuf. | 0 | 0 | 0 | 0 | 0 | 0 | 0 | 0 | 0 | 0 | 0 | 0 | 0 | Maderas y papeles, y sus manuf. |
| Químicos | 0 | 0 | 0 | 0 | 0 | 0 | 0 | 0 | 0 | 0 | 0 | 0 | 0 | Químicos |
| Minerales no metálicos | 0 | 0 | 0 | 0 | 0 | 0 | 0 | 0 | 0 | 0 | 0 | 0 | 0 | Minerales no metálicos |
| Sidero-Metalúrgico y joyerías | 8 | 6 | 4 | 2 | 0 | 0 | 5 | 6 | 8 | 8 | 8 | 9 | 8 | Sidero-Metalúrgico y joyerías |
| Metal-Mecánicos | 0 | 0 | 0 | 0 | 0 | 0 | 0 | 0 | 0 | 0 | 0 | 0 | 0 | Metal-Mecánicos |
| Resto de otros no tradicionales | 0 | 0 | 0 | 0 | 0 | 0 | 0 | 0 | 1 | 0 | 1 | 0 | 0 | Resto de otros no tradicionales |
| TOTAL EXPORTACIONES | 21 | 66 | 37 | 15 | 8 | 34 | 12 | 14 | 37 | 24 | 31 | 23 | 23 | TOTAL EXPORTACIONES |

1/ Cifras preliminares.

2/ Para los meses de agosto a diciembre del año 2020, las exportaciones de cobre, zinc y molibdeno se han estimado sobre la base de los niveles de producción en los casos de empresas que habiendo realizado embarques, aún no figuran en el registro de exportaciones.

Fuente: SUNAT.

Elaboración: BCRP - Sucursal Huancayo. Departamento de Estudios Económicos.

ANEXO 4

PASCO: EXPORTACIONES FOB DE PRODUCTOS TRADICIONALES 1/
(Millones US\$ valor FOB)

| TIPO | 2 019 | 2 020 | | | | | | | | | | | | TIPO |
|-----------------------|-----------|-----------|-----------|-----------|----------|-----------|----------|----------|-----------|-----------|-----------|-----------|-----------|-----------------------|
| | DIC | ENE | FEB | MAR | ABR | MAY | JUN | JUL | AGO | SET | OCT | NOV | DIC | |
| AGROPECUARIO | 1 | 1 | 0 | 0 | 0 | 0 | 0 | 1 | 1 | 1 | 1 | 1 | 0 | AGROPECUARIO |
| Café | | | | | | | | | | | | | | Café |
| Volúmen (TM) | 266 | 151 | 109 | 0 | 0 | 0 | 96 | 534 | 521 | 468 | 415 | 400 | 77 | Volúmen (TM) |
| Valor (Millones US\$) | 1 | 1 | 0 | 0 | 0 | 0 | 0 | 1 | 1 | 1 | 1 | 1 | 0 | Valor (Millones US\$) |
| Lana | | | | | | | | | | | | | | Lana |
| Volúmen (TM) | 25 | 26 | 51 | 53 | 0 | 0 | 0 | 0 | 0 | 0 | 0 | 52 | 102 | Volúmen (TM) |
| Valor (Millones US\$) | 0 | 0 | 0 | 0 | 0 | 0 | 0 | 0 | 0 | 0 | 0 | 0 | 0 | Valor (Millones US\$) |
| MINEROS 2/ | 11 | 60 | 32 | 13 | 7 | 34 | 6 | 6 | 26 | 15 | 21 | 12 | 14 | MINEROS 2/ |
| Plata | | | | | | | | | | | | | | Plata |
| Volúmen (TM) | 0 | 0 | 0 | 0 | 1 098 | 0 | 0 | 0 | 1 933 | 515 | 0 | 1 412 | 1 612 | Volúmen (TM) |
| Valor (Millones US\$) | 0 | 0 | 0 | 0 | 2 | 0 | 0 | 0 | 6 | 2 | 0 | 5 | 6 | Valor (Millones US\$) |
| Oro | | | | | | | | | | | | | | Oro |
| Volúmen (TM) | 1 644 | 1 655 | 4 440 | 3 868 | 0 | 0 | 0 | 2 878 | 2 805 | 0 | 0 | 1 417 | 0 | Volúmen (TM) |
| Valor (Millones US\$) | 3 | 3 | 9 | 7 | 0 | 0 | 0 | 6 | 6 | 0 | 0 | 3 | 0 | Valor (Millones US\$) |
| Cobre | | | | | | | | | | | | | | Cobre |
| Volúmen (TM) | 714 | 5 617 | 0 | 0 | 0 | 26 436 | 6 325 | 0 | 0 | 13 892 | 13 610 | 1 142 | 1 090 | Volúmen (TM) |
| Valor (Millones US\$) | 1 | 51 | 0 | 0 | 0 | 32 | 6 | 0 | 0 | 13 | 19 | 2 | 2 | Valor (Millones US\$) |
| Plomo | | | | | | | | | | | | | | Plomo |
| Volúmen (TM) | 0 | 0 | 1 218 | 0 | 803 | 163 | 0 | 0 | 3 028 | 0 | 646 | 759 | 646 | Volúmen (TM) |
| Valor (Millones US\$) | 0 | 0 | 2 | 0 | 1 | 0 | 0 | 0 | 6 | 0 | 2 | 1 | 2 | Valor (Millones US\$) |
| Zinc | | | | | | | | | | | | | | Zinc |
| Volúmen (TM) | 8 870 | 8 080 | 12 172 | 10 145 | 9 364 | 2 274 | 0 | 0 | 11 516 | 0 | 0 | 0 | 625 | Volúmen (TM) |
| Valor (Millones US\$) | 7 | 6 | 21 | 6 | 4 | 2 | 0 | 0 | 8 | 0 | 0 | 0 | 5 | Valor (Millones US\$) |
| Otros | | | | | | | | | | | | | | Otros |
| Valor (Millones US\$) | 0 | 0 | 0 | 0 | 0 | 0 | 0 | 0 | 0 | 0 | 0 | 0 | 0 | Valor (Millones US\$) |
| TOTAL | 12 | 61 | 33 | 13 | 7 | 34 | 6 | 7 | 28 | 16 | 22 | 13 | 15 | TOTAL |

1/ Cifras preliminares.

2/ Para los meses de agosto a diciembre del año 2020, las exportaciones de cobre, zinc y molibdeno se han estimado sobre la base de los niveles de producción en los casos de empresas que habiendo realizado embarques, aún no figuran en el registro de exportaciones.

Fuente: SUNAT.

Elaboración: BCRP. Sucursal Huancayo. Departamento de Estudios Económicos.



ANEXO 5

PASCO: INGRESOS CORRIENTES DEL GOBIERNO CENTRAL
(Millones de soles)

| | 2 020 | | | | | | | | | | | | 2 021 | |
|--|-------|-----|-----|-----|-----|-----|-----|-----|-----|-----|-----|-----|-------|--|
| | ENE | FEB | MAR | ABR | MAY | JUN | JUL | AGO | SET | OCT | NOV | DIC | ENE | |
| I. INGRESOS TRIBUTARIOS | 10 | 7 | 6 | 3 | 4 | 4 | 5 | 7 | 6 | 7 | 8 | 8 | 12 | I. INGRESOS TRIBUTARIOS |
| 1). Impuesto a la Renta | 3 | 3 | 2 | 1 | 1 | 2 | 2 | 2 | 2 | 3 | 3 | 3 | 6 | 1). Impuesto a la Renta |
| Personas Naturales | 1 | 1 | 1 | 1 | 1 | 1 | 1 | 1 | 1 | 1 | 1 | 1 | 1 | Personas Naturales |
| Personas Jurídicas | 2 | 2 | 1 | 0 | 0 | 1 | 1 | 1 | 1 | 1 | 1 | 2 | 3 | Personas Jurídicas |
| Regularización | 0 | 0 | 0 | 0 | 0 | 0 | 0 | 1 | 0 | 0 | 0 | 0 | 2 | Regularización |
| 2). Impuesto a las Importaciones | 0 | 0 | 0 | 0 | 0 | 0 | 0 | 0 | 0 | 0 | 0 | 0 | 0 | 2). Impuesto a las Importaciones |
| 3). Impuesto General a las Ventas | 6 | 3 | 4 | 2 | 2 | 2 | 2 | 4 | 3 | 4 | 4 | 4 | 5 | 3). Impuesto General a las Ventas |
| 4). Imp. Selectivo al Consumo (ISC) | 0 | 0 | 0 | 0 | 0 | 0 | 0 | 0 | 0 | 0 | 0 | 0 | 0 | 4). Imp. Selectivo al Consumo (ISC) |
| 5). Otros Ingresos Tributarios | 1 | 1 | 0 | 0 | 0 | 0 | 1 | 1 | 1 | 1 | 1 | 1 | 0 | 5). Otros Ingresos Tributarios |
| II. INGRESOS NO TRIBUTARIOS | 0 | 0 | 0 | 0 | 0 | 0 | 0 | 0 | 0 | 0 | 0 | 0 | 0 | II. INGRESOS NO TRIBUTARIOS |
| TOTAL INGRESOS (I+II) | 10 | 7 | 6 | 3 | 4 | 4 | 5 | 7 | 6 | 7 | 8 | 8 | 12 | TOTAL INGRESOS (I+II) |

Fuente: SUNAT.

Elaboración: BCRP - Sucursal Huancayo. Departamento de Estudios Económicos.

ANEXO 6

PASCO: EJECUCIÓN DEL PRESUPUESTO DE GASTOS DEL GOBIERNO NACIONAL 1/

(Millones de soles)

| | 2020 | | | | | | | | | | | 2021 | | |
|--|------|-----|-----|-----|-----|-----|-----|-----|-----|-----|-----|------|-----|--|
| | FEB | MAR | ABR | MAY | JUN | JUL | AGO | SET | OCT | NOV | DIC | ENE | FEB | |
| GASTOS NO FINANCIEROS | 31 | 42 | 45 | 56 | 32 | 68 | 50 | 43 | 81 | 56 | 103 | 22 | 54 | GASTOS NO FINANCIEROS |
| a. GASTOS CORRIENTES | 27 | 41 | 45 | 56 | 32 | 44 | 46 | 29 | 68 | 47 | 64 | 20 | 49 | a. GASTOS CORRIENTES |
| 1. Personal y Obligaciones Sociales | 8 | 9 | 9 | 10 | 9 | 12 | 9 | 9 | 9 | 10 | 13 | 9 | 8 | 1. Personal y Obligaciones Sociales |
| 2. Pensiones y Otras Prest. Sociales | 7 | 7 | 7 | 13 | 13 | 19 | 6 | 3 | 6 | 7 | 15 | 6 | 6 | 2. Pensiones y Otras Prest. Sociales |
| 3. Bienes y Servicios | 5 | 4 | 5 | 5 | 5 | 6 | 7 | 9 | 7 | 6 | 17 | 4 | 5 | 3. Bienes y Servicios |
| 4. Donaciones y Transferencias 2/ | 0 | 2 | 7 | 0 | 0 | 3 | 0 | 0 | 0 | 0 | 0 | 0 | 0 | 4. Donaciones y Transferencias |
| 5. Otros Gastos Corrientes | 7 | 19 | 18 | 28 | 5 | 5 | 23 | 9 | 46 | 24 | 20 | 1 | 30 | 5. Otros Gastos Corrientes |
| b. GASTOS DE CAPITAL | 4 | 0 | 0 | 0 | 0 | 23 | 4 | 14 | 13 | 9 | 38 | 2 | 5 | b. GASTOS DE CAPITAL |
| 1. Adquisición de Activos No Financieros | 4 | 0 | 0 | 0 | 0 | 23 | 4 | 14 | 13 | 9 | 38 | 2 | 5 | 1. Adquisición de Activos No Financieros |
| 2. Otros gastos de capital 3/ | 0 | 0 | 0 | 0 | 0 | 0 | 0 | 0 | 0 | 0 | 0 | 0 | 0 | 2. Otros gastos de capital |

1/ Información actualizada al 28 de febrero de 2021.

2/ Neto de transferencias intergubernamentales.

3/ Incluye donaciones y transferencias.

Fuente: MEF.

Elaboración: BCRP - Sucursal Huancayo. Departamento de Estudios Económicos.



ANEXO 7

PASCO: EJECUCIÓN DEL PRESUPUESTO DE GASTOS DEL GOBIERNO REGIONAL 1/

(Millones de soles)

| | 2020 | | | | | | | | | | | 2021 | | |
|--|------|-----|-----|-----|-----|-----|-----|-----|-----|-----|-----|------|-----|--|
| | FEB | MAR | ABR | MAY | JUN | JUL | AGO | SET | OCT | NOV | DIC | ENE | FEB | |
| GASTOS NO FINANCIEROS | 31 | 34 | 35 | 35 | 38 | 55 | 55 | 52 | 66 | 67 | 151 | 34 | 35 | GASTOS NO FINANCIEROS |
| a. GASTOS CORRIENTES | 29 | 32 | 33 | 33 | 33 | 38 | 35 | 37 | 43 | 44 | 105 | 31 | 31 | a. GASTOS CORRIENTES |
| 1. Personal y Obligaciones Sociales | 24 | 26 | 26 | 26 | 25 | 29 | 27 | 26 | 28 | 29 | 45 | 26 | 26 | 1. Personal y Obligaciones Sociales |
| 2. Pensiones y Otras Prest. Sociales | 1 | 1 | 1 | 1 | 1 | 1 | 1 | 1 | 1 | 1 | 3 | 2 | 1 | 2. Pensiones y Otras Prest. Sociales |
| 3. Bienes y Servicios | 4 | 5 | 6 | 6 | 7 | 8 | 8 | 10 | 13 | 14 | 39 | 3 | 4 | 3. Bienes y Servicios |
| 4. Donaciones y Transferencias | 0 | 0 | 0 | 0 | 0 | 0 | 0 | 0 | 0 | 0 | 0 | 0 | 0 | 4. Donaciones y Transferencias |
| 5. Otros Gastos Corrientes | 0 | 0 | 0 | 0 | 0 | 0 | 0 | 0 | 0 | 0 | 18 | 0 | 0 | 5. Otros Gastos Corrientes |
| b. GASTOS DE CAPITAL | 2 | 2 | 2 | 2 | 5 | 16 | 20 | 15 | 24 | 23 | 46 | 4 | 3 | b. GASTOS DE CAPITAL |
| 1. Adquisición de Activos No Financieros | 2 | 2 | 2 | 2 | 5 | 16 | 20 | 15 | 24 | 23 | 46 | 4 | 3 | 1. Adquisición de Activos No Financieros |
| 2. Otros gastos de capital 2/ | 0 | 0 | 0 | 0 | 0 | 0 | 0 | 0 | 0 | 0 | 0 | 0 | 0 | 2. Otros gastos de capital |

1/ Información actualizada al 28 de febrero de 2021.

2/ Incluye donaciones y transferencias.

Fuente: MEF.

Elaboración: BCRP - Sucursal Huancayo. Departamento de Estudios Económicos.

ANEXO 8

PASCO: EJECUCIÓN DEL PRESUPUESTO DE GASTOS DE LOS GOBIERNOS LOCALES 1/

(Millones de soles)

| | 2020 | | | | | | | | | | | 2021 | | |
|--|-----------|-----------|----------|-----------|-----------|-----------|-----------|-----------|-----------|-----------|------------|----------|-----------|--|
| | FEB | MAR | ABR | MAY | JUN | JUL | AGO | SET | OCT | NOV | DIC | ENE | FEB | |
| GASTOS NO FINANCIEROS | 16 | 14 | 9 | 14 | 12 | 18 | 21 | 30 | 36 | 44 | 114 | 5 | 11 | GASTOS NO FINANCIEROS |
| a. GASTOS CORRIENTES | 9 | 9 | 8 | 10 | 8 | 13 | 12 | 14 | 20 | 22 | 56 | 4 | 7 | a. GASTOS CORRIENTES |
| 1. Personal y Obligaciones Sociales | 2 | 2 | 2 | 2 | 2 | 3 | 2 | 2 | 2 | 2 | 3 | 2 | 2 | 1. Personal y Obligaciones Sociales |
| 2. Pensiones y Otras Prest. Sociales | 0 | 0 | 0 | 0 | 0 | 1 | 1 | 0 | 1 | 1 | 2 | 0 | 0 | 2. Pensiones y Otras Prest. Sociales |
| 3. Bienes y Servicios | 6 | 6 | 6 | 7 | 6 | 9 | 8 | 10 | 14 | 18 | 45 | 2 | 5 | 3. Bienes y Servicios |
| 4. Donaciones y Transferencias | 0 | 0 | 0 | 1 | 0 | 0 | 1 | 1 | 3 | 1 | 6 | 0 | 0 | 4. Donaciones y Transferencias |
| 5. Otros Gastos Corrientes | 0 | 0 | 0 | 0 | 0 | 0 | 0 | 0 | 0 | 0 | 0 | 0 | 0 | 5. Otros Gastos Corrientes |
| b. GASTOS DE CAPITAL | 7 | 5 | 2 | 3 | 4 | 5 | 9 | 17 | 16 | 23 | 58 | 0 | 4 | b. GASTOS DE CAPITAL |
| 1. Adquisición de Activos No Financieros | 7 | 5 | 2 | 3 | 4 | 5 | 9 | 17 | 16 | 23 | 58 | 0 | 4 | 1. Adquisición de Activos No Financieros |
| 2. Otros gastos de capital 2/ | 0 | 0 | 0 | 0 | 0 | 0 | 0 | 0 | 0 | 0 | 0 | 0 | 0 | 2. Otros gastos de capital |

1/ Información actualizada al 28 de febrero de 2021.

2/ Incluye donaciones y transferencias.

Fuente: MEF.

Elaboración: BCRP - Sucursal Huancayo. Departamento de Estudios Económicos.



ANEXO 9

PASCO: MOROSIDAD 1/
(En porcentajes)

| ENTIDADES FINANCIERAS | 2 020 | | | | | | | | | | | | 2 021 | ENTIDADES FINANCIERAS |
|---------------------------------------|------------|------------|------------|------------|------------|------------|------------|------------|------------|------------|------------|------------|------------|---------------------------------------|
| | ENE | FEB | MAR | ABR | MAY | JUN | JUL | AGO | SET | OCT | NOV | DIC | ENE | |
| I. BANCA MÚLTIPLE | 8,4 | 8,4 | 8,2 | 8,3 | 7,7 | 7,6 | 7,7 | 6,9 | 6,9 | 7,2 | 7,3 | 8,5 | 8,6 | I. BANCA MÚLTIPLE |
| II. INSTITUCIONES NO BANCARIAS | | | | | | | | | | | | | | II. INSTITUCIONES NO BANCARIAS |
| Financieras | 4,0 | 3,9 | 3,6 | 3,6 | 3,6 | 3,8 | 3,7 | 4,0 | 4,8 | 5,4 | 5,5 | 6,7 | 7,5 | Financieras |
| Cajas Municipales | 3,5 | 3,3 | 3,2 | 3,7 | 3,7 | 3,4 | 3,4 | 2,9 | 2,7 | 2,5 | 2,4 | 2,2 | 1,9 | Cajas Municipales |
| Cajas Rurales | 16,4 | 17,7 | 17,9 | 18,4 | 18,4 | 17,5 | 17,4 | 18,3 | 21,5 | 23,7 | 19,9 | 19,6 | 20,3 | Cajas Rurales |
| EDPYMEs | - | - | - | - | - | - | - | - | - | - | - | - | - | EDPYMEs |
| III. ENTIDADES ESTATALES | | | | | | | | | | | | | | III. ENTIDADES ESTATALES |
| Banco de la Nación 2/ | 2,0 | 2,1 | 2,2 | 2,3 | 2,4 | 2,5 | 2,5 | 2,5 | 2,7 | 2,9 | 2,9 | 2,7 | 2,7 | Banco de la Nación 2/ |
| Agrobanco 3/ | 82,9 | 82,3 | 82,0 | 82,5 | 81,0 | 82,3 | 82,4 | 82,9 | 83,9 | 86,0 | 85,7 | 84,2 | 83,9 | Agrobanco 3/ |
| TOTAL | 7,6 | 7,5 | 7,3 | 7,6 | 7,4 | 7,3 | 7,3 | 6,8 | 6,8 | 7,1 | 6,9 | 7,5 | 7,6 | TOTAL |

1/ Cifras preliminares.

2/ Sólo considera los créditos de consumo e hipotecario.

3/ No considera los créditos a las demás empresas del sector.

Fuente: SBS y AFP.

Elaboración: BCRP - Sucursal Huancayo. Departamento de Estudios Económicos.