

BANCO CENTRAL DE RESERVA DEL PERÚ
SUCURSAL HUANCAYO



JUNÍN: Síntesis de Actividad Económica
Diciembre 2021¹

Departamento de Estudios Económicos

¹ En el presente informe participaron Francisco Callupe Casaño y Miguel Angel Campos Arias.

ÍNDICE

	<i>Página</i>
RESUMEN EJECUTIVO	3
I. ACTIVIDAD PRODUCTIVA	5
1. Actividad primaria	5
1.1 Sector agropecuario	5
1.2 Sector minería	7
2. Otros indicadores sectoriales	8
1.1 Sector construcción	8
2.2 Arribos a los establecimientos de hospedaje	8
II. CRÉDITOS Y DEPÓSITOS	9
1. Créditos	9
2. Depósitos	12
III. EJECUCIÓN DEL PRESUPUESTO PÚBLICO	13
1. Ejecución del Presupuesto Público	13
2. Ejecución del Presupuesto de Inversiones	14
IV. ANEXOS	16

RESUMEN EJECUTIVO

Principales hechos de importancia

- Al término de diciembre, la actividad minera metálica contabilizó 15 meses de crecimiento consecutivo, expandiéndose en 0,8 por ciento de forma interanual, ante la mayor oferta de zinc y plomo. De igual forma, el sector agropecuario aumentó en 3,5 por ciento, relacionado al buen desempeño de los sub sectores agrícola y pecuario.
- En cuanto a los otros indicadores de actividad económica en la región, la inversión pública cayó en 15,7 por ciento, los despachos de cemento en 26,0 por ciento y el crédito consumo en 0,9 por ciento. Contrariamente, aumentó el crédito para el sector hipotecario (0,2 por ciento) y el crédito para las empresas (4,9 por ciento).

Actividad primaria

- El **sector agropecuario** experimentó un crecimiento de 3,5 por ciento en el mes, por la mayor oferta de las partes agrícola (4,5 por ciento) y pecuaria (0,2 por ciento). En la parte agrícola, por la mayor producción para el mercado externo y agroindustria, sobresaliendo la mayor oferta de jengibre (kion), maíz amarillo duro y cacao, explicado en jengibre por la favorable demanda en el contexto de prevención al Covid-19; en maíz amarillo duro por los mayores precios de mercado; y en cacao por su mayor consumo desde que inició la pandemia en 2020.

La oferta para el mercado interno se contrajo en 2,1 por ciento, por menor producción de papa, maíz choclo, piña, plátano, mandarina y granadilla, ante las menores siembras y rendimientos en el caso de la papa, por el alza de precio de los fertilizantes químicos; mientras que en las frutas (piña, plátano, mandarina y granadilla) se vinculó al clima (rendimientos) que denotó una evidente variabilidad desde octubre en la mayor parte de la selva central. Entre enero y diciembre, el sector se expandió en 2,1 por ciento, influenciado por la mayor oferta agrícola y pecuaria.

- La **actividad minera metálica** observó una expansión de 0,8 por ciento en diciembre, ante la mayor oferta de zinc (24,1 por ciento más) y plomo (20,4 por ciento más). La mayor oferta de zinc se vinculó a los resultados que obtuvieron las mineras Volcan, Chinalco, San Ignacio de Morococha, Argentum y Chungar; y para el caso de plomo, por Chinalco, Chungar, Argentum, San Ignacio de Morococha y San Valentín. Durante 2021, el sector creció en 26,6 por ciento, ante la mayor producción de todos los minerales considerados, sobresaliendo por su contribución la mayor oferta de cobre (17,1 por ciento) y zinc (52,8 por ciento).

Otros indicadores de actividad económica

- Al término de diciembre, los **despachos locales de cemento** en Junín se contrajeron en 26,0 por ciento, explicado de un lado a una menor inversión pública que respondió a un efecto base estadístico, vinculado a los efectos de las medidas de confinamiento en 2020; y del otro lado, por una menor inversión privada. Durante 2021 creció en 32,5 por ciento, asociado a un efecto base, ante la caída en 2020 por las paralizaciones ante el confinamiento, sobresaliendo una mayor inversión privada en obras familiares de ampliación, remodelación y autoconstrucción.
- Durante diciembre, el **crédito directo total** en la región (S/ 7 237 millones, calculado con tipo de cambio fijo) creció en 2,8 por ciento respecto a similar mes del año pasado, explicado por los créditos que se orientaron a las empresas (4,9 por ciento más) y el segmento hipotecario (0,2 por ciento); mientras que para el segmento consumo se contrajo en 0,9 por ciento.

- La **inversión pública** en diciembre (S/ 234 millones) se contrajo en S/ 27 millones en términos nominales (-15,7 por ciento en términos reales), respecto de su similar del año previo, explicado por un menor gasto en los municipios (S/ 36 millones o 28,6 por ciento menos) y el Gobierno Nacional (S/ 4 millones o 15,3 por ciento menos). Durante 2021, la inversión (S/ 1 147 millones) se expandió en S/ 325 millones (33,7 por ciento más), respecto de 2020, ante el mayor gasto en los tres niveles de gobierno, sobresaliendo los incrementos en el Gobierno Nacional (S/ 157 millones más) y los municipios (S/ 100 millones más).

CUADRO N° 1
JUNÍN: OTROS INDICADORES DE ACTIVIDAD ECONÓMICA
 (Variación % respecto a similar mes del año anterior)

	Jul.21	Ago.21	Set.21	Oct.21	Nov.21	Dic.21
Despachos de cemento	24,2	15,1	22,0	12,8	16,1	-26,0
Crédito total ^{2/}	7,7	6,2	5,3	4,4	2,7	2,8
Crédito de consumo ^{2/}	-4,7	-4,6	-3,5	-3,1	-2,6	-0,9
Crédito hipotecario ^{2/}	0,8	1,2	1,4	0,9	0,5	0,2
Inversión pública ^{1/}	204,4	134,0	-11,2	-24,7	-19,7	-15,7

1/ En términos reales.

2/ En términos nominales, con tipo de cambio fijo.

Fuentes: UNACEM, SBS y AFP y MEF.

I. ACTIVIDAD PRODUCTIVA

1. Actividad primaria

1.1 Sector agropecuario

- La actividad agropecuaria en diciembre observó una expansión de 3,5 por ciento, ante la mayor oferta de las partes agrícola y pecuaria. Durante el 2021 creció en 2,1 por ciento.

CUADRO N° 2
JUNÍN: SECTOR AGROPECUARIO 1/
(Miles de toneladas)



	Estructura ^{2/}		Diciembre			Enero - Diciembre			
	2020	2020	2021	Var%	Cont.%	2020	2021	Var%	Cont.%
AGRÍCOLA ^{2/}	86,9			4,5	3,5			1,5	1,3
Orientada al mercado interno ^{2/}	53,2			-2,1	-1,4			4,6	2,5
Papa	10,7	20,1	19,0	-5,5	-0,5	417,8	421,1	0,8	0,1
Piña	9,4	43,2	41,1	-4,9	-0,8	442,9	442,6	-0,1	0,0
Naranja	7,3	21,0	21,6	2,8	0,3	298,6	303,8	1,7	0,1
Plátano	4,1	19,4	19,3	-0,4	0,0	212,4	218,3	2,8	0,1
Palta	3,0	7,0	7,9	13,4	1,2	45,1	52,1	15,5	0,5
Maíz Choclo	3,0	0,5	0,3	-35,7	-0,1	95,0	93,9	-1,2	0,0
Yuca	2,4	14,9	16,9	13,0	0,7	126,9	132,4	4,4	0,1
Mandarina	2,4	0,8	0,8	-1,8	0,0	57,9	59,7	3,0	0,1
Arveja Grano Verde	1,4	2,3	2,3	0,7	0,0	29,8	30,8	3,4	0,0
Tangelo	1,2	1,8	1,9	6,5	0,1	41,7	42,2	1,4	0,0
Orientada al mercado externo y agroindustria ^{2/}	31,2			67,2	4,6			-4,6	-1,4
Café	21,3	0,0	0,0	-	0,0	78,7	68,5	-13,0	-2,8
Cacao	7,9	0,8	1,1	40,2	1,7	27,5	29,8	8,1	0,6
Jengibre (kion)	0,8	5,2	11,6	121,5	2,7	36,3	60,4	66,3	0,5
Maíz A. Duro	0,9	0,7	1,1	53,6	0,3	24,9	26,1	4,9	0,0
Pastos Forrajeros ^{2/}	2,5			9,6	0,3			10,9	0,3
PECUARIO ^{2/}	13,1			0,2	0,0			6,1	0,8
Vacuno*	3,2	1,3	1,3	0,7	0,0	12,9	14,1	9,3	0,3
Leche	2,8	4,9	4,9	0,4	0,0	58,6	59,7	1,9	0,1
Ave*	2,9	1,2	1,1	-5,8	-0,3	13,6	13,1	-3,1	-0,1
Ovino*	2,0	0,7	0,7	2,3	0,1	7,1	8,0	12,1	0,2
Porcino*	1,3	0,7	0,7	4,1	0,1	6,3	7,0	10,7	0,1
TOTAL	100,0			3,5	3,5			2,1	2,1

1/ Cifras preliminares.

2/ Calculado a precios de 2007.

* Peso de animal vivo.

Fuente: MIDAGRI

Elaboración: BCRP - Sucursal Huancayo. Departamento de Estudios Económicos.

- El sub sector agrícola se expandió en 4,5 por ciento, explicado por la mayor producción para el mercado externo y agroindustria (67,2 por ciento), sobresaliendo la mayor oferta de jengibre (kion), maíz amarillo duro y cacao, explicado en jengibre por la favorable demanda ante la continuidad de nuevas variantes del Covid-19, al ser empleado como reforzante del sistema inmunológico; en maíz amarillo duro por los mayores precios de mercado; y en cacao por su mayor consumo desde que inició la pandemia en 2020. La oferta para el mercado interno se contrajo en 2,1 por ciento, debido a la menor producción de papa, maíz choclo, piña, plátano, mandarina y granadilla, efecto de menores siembras e inferiores rendimientos en el caso de la papa, ante el mayor precio de los fertilizantes químicos; mientras que en las frutas (piña, plátano, mandarina y granadilla) se vinculó al clima (rendimientos), ante su mayor variabilidad observada desde octubre en la mayor parte de la selva central. Entre enero y diciembre, el sub sector aumentó en 1,5 por ciento, ante la mayor oferta para el mercado interno.
- La producción pecuaria continuó en crecimiento, a menores tasas, expandiéndose en 0,2 por ciento durante diciembre, asociado a los resultados positivos en leche, fibra de alpaca y por carnes de porcino, ovino, vacuno y alpaca, explicados por mejora en la demanda, luego de los efectos en 2020 por la pandemia del Covid-19. Entre enero y diciembre, el sub sector se expandió en 6,1 por ciento, explicado por carnes de vacuno, ovino y porcino.

- En cuanto a las siembras, en el avance hasta diciembre de la campaña 2021-2022 sumó 95 816 hectáreas, inferior en 726 hectáreas (0,8 por ciento menos) respecto de similar periodo de la campaña anterior, ante el registro de menores instalaciones de cultivos permanentes (1 395 hectáreas menos) y por pastos (1 296 hectáreas menos).

CUADRO N° 3
JUNÍN: SUPERFICIE SEMBRADA 1/
(Hectáreas)

	Campaña Agrícola 2/		Variación	
	2020-21	2021-22	Absoluta	Porcentual
Transitorios	82 016	83 981	1 965	2,4
Papa	20 691	19 914	-777	-3,8
Cebada Grano	8 572	8 690	118	1,4
Maíz Choclo	6 929	7 037	108	1,6
Yuca	6 692	6 605	-87	-1,3
Maíz Amiláceo	6 443	6 551	108	1,7
Maíz A. Duro	5 316	5 525	209	3,9
Jenjibre (kion)	3 639	4 599	960	26,4
Arveja Grano Verde	3 019	3 214	195	6,5
Frijol Grano Seco	2 883	2 897	14	0,5
Trigo	2 732	2 844	112	4,1
Quinua	2 200	2 686	486	22,1
Haba Grano Verde	2 384	2 547	163	6,8
Resto	10 516	10 872	356	3,4
Permanentes y Semi				
Permanentes	7 439	6 044	-1 395	-18,8
Plátano	2 933	2 735	-198	-6,8
Piña	2 639	2 545	-94	-3,6
Cacao	713	403	-310	-43,5
Papaya	244	176	-68	-27,9
Palta	283	87	-196	-69,3
Naranja	154	44	-110	-71,4
Resto	473	54	-419	-88,6
Pastos Forrajeros	7 087	5 791	-1 296	-18,3
TOTAL	96 542	95 816	-726	-0,8

1/ Cifras preliminares.

2/ De agosto a diciembre

Fuente: DRA Junín.

Elaboración: BCRP - Sucursal Huancayo. Departamento de Estudios Económicos.

1.2 Sector minería

- La actividad minera metálica observó una expansión de 0,8 por ciento en diciembre, ante la mayor oferta de zinc (24,1 por ciento más) y plomo (20,4 por ciento más). La mayor oferta de zinc se vinculó a los resultados en las mineras Volcan, Chinalco, San Ignacio de Morococha, Argentum y Chungar; y para el caso de plomo, por Chinalco, Chungar, Argentum, San Ignacio de Morococha y San Valentín.
- Entre enero y diciembre, el sector creció en 26,6 por ciento, ante la mayor producción de todos los minerales considerados, sobresaliendo la mayor oferta de cobre (mineras Chinalco, Volcan, Chungar y Argentum) y zinc (mineras Volcan, Chinalco, San Ignacio de Morococha, Argentum, Chungar y San Valentín). En lo que va del año, la producción de cobre en Minera Chinalco (que representó el 96,2 por ciento del total regional) se expandió en 16,2 por ciento, debido a la

puesta en operación de dos nuevos molinos que forman parte de su primera fase de ampliación.

CUADRO N° 4
JUNÍN: SECTOR MINERÍA 1/
(Variación % real respecto a similar periodo del año anterior)

	Estructura ^{2/}		Diciembre			Enero - Diciembre			
	2020	2020	2021	Var. %	Contrib. %	2020	2021	Var. %	Contrib. %
Cobre (TMR)	64,7	27 796	26 313	-5,3	-3,6	195 774	229 321	17,1	11,1
Zinc (TMR)	19,3	18 428	22 864	24,1	4,3	148 159	226 424	52,8	10,2
Moibdeno (TMR)	3,9	148	138	-6,5	-0,2	1 097	1 337	21,9	0,8
Plata (Kg.R)	9,3	48 717	47 887	-1,7	-0,1	401 703	534 197	33,0	3,1
Plomo (TMR)	2,8	3 076	3 702	20,4	0,5	26 530	39 222	47,8	1,4
Total ^{1/2/}	100,0			0,8	0,8			26,6	26,6

^{1/} Cifras preliminares.

^{2/} A precios de 2007.

Fuente: Instituto Nacional de Estadística e Informática y Ministerio de Energía y Minas.

Elaboración: BCRP - Sucursal Huancayo. Departamento de Estudios Económicos.

GRÁFICO N° 1
JUNÍN: CRECIMIENTO DE LA PRODUCCIÓN MINERA
(Variación % real respecto a similar mes del año anterior)

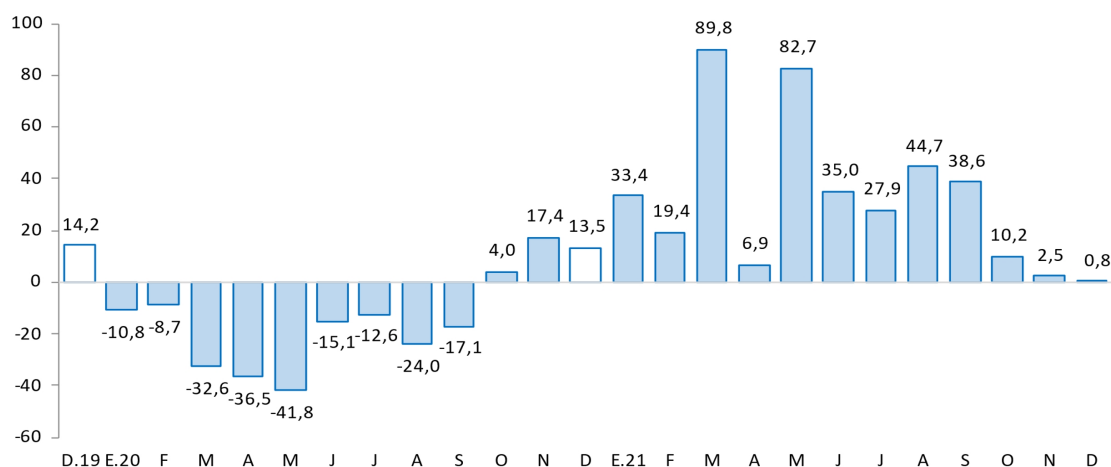

Fuente: INEI - MINEM

Fuente: MINEM.

Elaboración: BCRP - Sucursal Huancayo. Departamento de Estudios Económicos.

2. Otros indicadores sectoriales

1.1 Sector construcción

- Los despachos locales de cemento en Junín, al término de diciembre, disminuyeron en 26,0 por ciento, explicado de un lado a una menor inversión pública que respondió a un efecto estadístico de comparación, a causa de la pandemia del Covid-19 en el 2020; y del otro lado, por una menor inversión privada en el mes, principalmente del sector autoconstrucción.
- Durante el 2021 creció en 32,5 por ciento, asociado a los resultados de marzo a julio, por un efecto estadístico de comparación, sobresaliendo el mayor gasto público en inversiones de los tres niveles de gobierno, con mayores erogaciones en los sectores de transporte,

comunicaciones, saneamiento, salud, educación y vivienda y desarrollo urbano. En la parte privada, se observó mayores gastos en obras familiares para ampliación, remodelación y autoconstrucción.

GRÁFICO N° 2
JUNÍN: CRECIMIENTO DE LOS DESPACHOS DE CEMENTO
(Variación % real respecto a similar mes del año anterior)

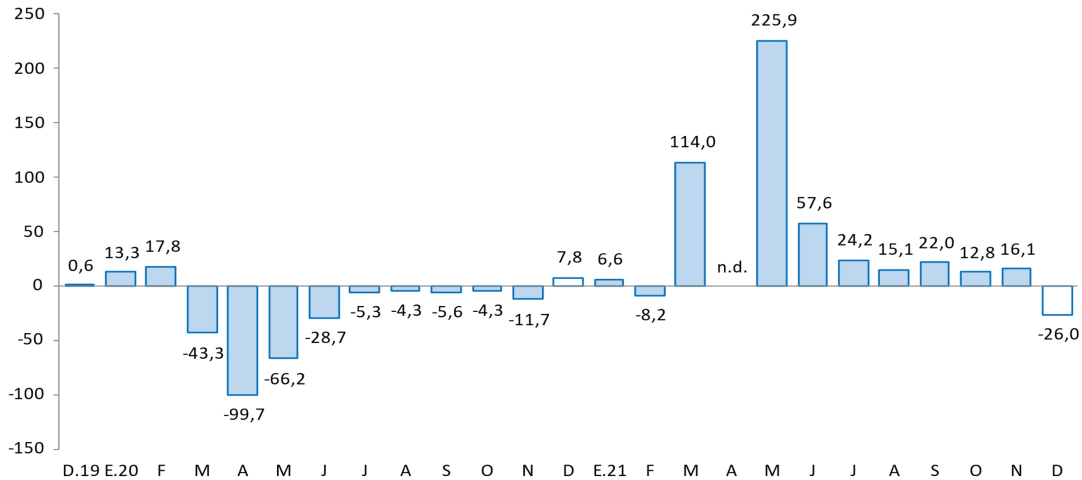

Fuente: UNACEM

Fuente: UNACEM.

Elaboración: BCRP - Sucursal Huancayo. Departamento de Estudios Económicos.

2.2 Arribos a los establecimientos de hospedaje

- Al término del mes de octubre de 2021, el número de arribos y pernoctaciones a los establecimientos de hospedaje alcanzó 90 y 117 miles, respectivamente, creciendo en 50,1 y 46,4 por ciento, respectivamente, respecto de similar mes del año anterior, debido a un efecto base o de comparación, al haber caído en igual mes de 2020 por los efectos de la pandemia del Covid-19. Comparado al mes de octubre de 2019 (pre pandemia), los arribos y pernoctaciones de 2021 son inferiores en 32,7 por ciento y 25,9 por ciento, respectivamente.
- Entre enero y octubre de 2021, el número de arribos (820 miles) y pernoctaciones (1 026 miles) crecieron en 82,3 y 75,7 por ciento, respectivamente, respecto de sus similares de 2020, debido a un efecto base, por la contracción del sector en el año previo a raíz de la pandemia. Comparado a igual periodo de 2019 (pre pandemia), los arribos y pernoctaciones son inferiores en 33,6 y 29,9 por ciento, respectivamente.

GRÁFICO N° 3
JUNÍN: CRECIMIENTO DE ARRIBOS A ESTABLECIMIENTOS DE HOSPEDAJE
(Variación %)

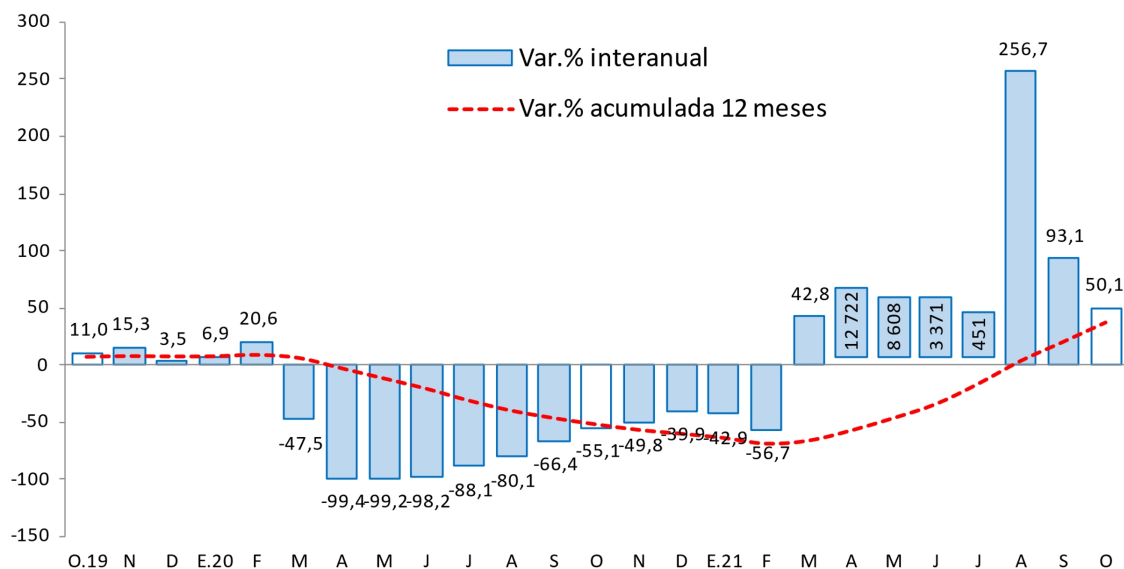

Fuente: MINCETUR

Elaboración: BCRP - Sucursal Huancayo. Departamento de Estudios Económicos.

II. CRÉDITOS Y DEPÓSITOS ²

3. Créditos

- Los créditos en Junín durante diciembre (S/ 7 237 millones) registraron un incremento de 2,8 por ciento, comparado a igual mes del año previo, y en 1,3 por ciento respecto al mes anterior. El incremento interanual se explicó por mayores montos otorgados en créditos para empresas (4,9 por ciento), seguido por el incremento en créditos hipotecarios (0,2 por ciento); en tanto que cayó el crédito para el segmento consumo (-0,9 por ciento). Por instituciones, los principales aumentos se observaron en las Instituciones No Bancarias (7,7 por ciento) y Agrobanco (19,1 por ciento), disminuyendo en el Banco de la Nación y la Banca Múltiple.
- Respecto al mes previo**, el incremento de 1,3 por ciento se asoció a mayores colocaciones destinadas para créditos a empresas (1,0 por ciento), consumo (2,2 por ciento) e hipotecario (0,5 por ciento). Por instituciones, creció en el Banco de la Nación (2,3 por ciento), Banca Múltiple (0,4 por ciento) y las Instituciones No Bancarias (2,5 por ciento).
- Por **tipo de moneda**, durante diciembre, el 98,4 por ciento se otorgó en moneda nacional, los que interanualmente crecieron en 3,4 por ciento, mientras que en moneda extranjera (con 1,6 por ciento de aporte) se contrajo en 25,3 por ciento.

CUADRO N° 5
JUNÍN: CRÉDITO DIRECTO
(En millones de soles con tipo de cambio fijo)

² Los saldos de las cuentas expresadas en moneda extranjera se valúan a un tipo de cambio constante, a fin de aislar el efecto de la valuación cambiaria sobre los saldos en dicha moneda.

	Estructura % Dic-21	Saldo en millones de soles con TCF 1/		Tasa de crecimiento (%)	
		Nov-21	Dic-21	Mes	12 Meses
Banco de la Nación^{2/}	3,0	210	215	2,3	-2,3
Agrobanco^{3/}	0,6	43	43	-1,1	19,1
Banca Múltiple	53,9	3 887	3 901	0,4	-0,6
Instituciones No Bancarias	42,5	3 004	3 078	2,5	7,7
Financieras	7,1	505	517	2,3	-12,9
Cajas Municipales	31,7	2 233	2 292	2,6	13,2
Cajas Rurales	3,7	266	270	1,5	12,1
Edpymes	0,0	0	0	9,4	-68,6
Total	100,0	7 144	7 237	1,3	2,8
Empresas	63,5	4 548	4 594	1,0	4,9
Personas	36,5	2 596	2 642	1,8	-0,6
Consumo	27,2	1 925	1 968	2,2	-0,9
Hipotecario	9,3	670	674	0,5	0,2
MN	98,4	7 033	7 124	1,3	3,4
ME	1,6	111	113	1,3	-25,3
ME (Mill. US\$)		34	34	1,3	-25,3

1/ Se utiliza tipo de cambio fijo (TCF) a diciembre de 2019 (S/ 3,31 por dólar).

2/ Considera sólo los créditos de consumo e hipotecario.

3/ No considera los créditos a las demás empresas del sistema financiero

Fuente: SBS.

Elaboración: BCRP - Sucursal Huancayo. Departamento de Estudios Económicos.

- **En cuanto a la composición del crédito**, el 63,5 por ciento se dirigió al segmento empresarial, el 27,2 por ciento para consumo y el 9,3 por ciento restante al sector hipotecario. La Banca Múltiple otorgó el 53,9 por ciento del total prestado, seguido por las Instituciones No Bancarias (42,5 por ciento), Banco de la Nación (3,0 por ciento) y Agrobanco (0,6 por ciento).

GRÁFICO N° 4
JUNÍN: CRECIMIENTO DEL CRÉDITO DIRECTO
(Variación % respecto a similar mes del año anterior)

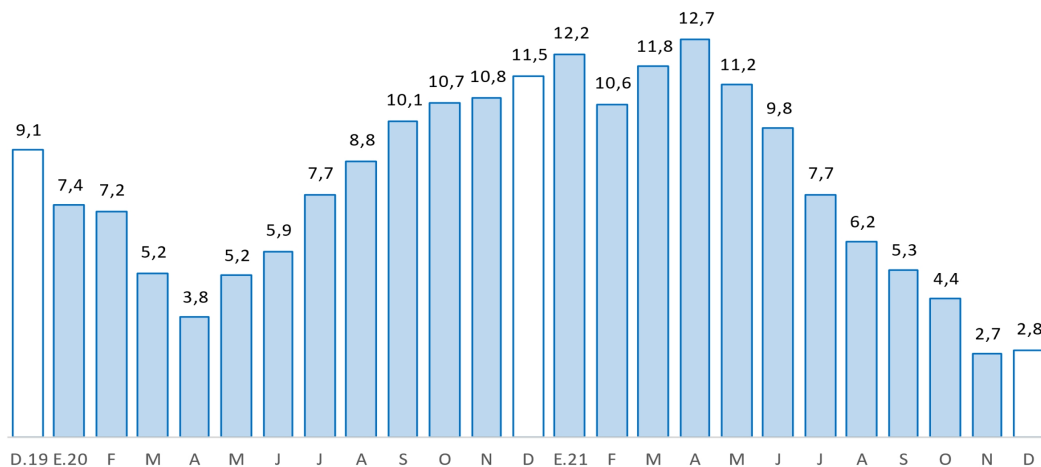

Fuente: SBS

Fuente: SBS y AFP.

Elaboración: BCRP, Sucursal Huancayo. Departamento de Estudios Económicos.

- Por su parte, la **morosidad** en Junín, al término de noviembre pasado, alcanzó 5,8 por ciento, creciendo en 0,3 de punto porcentual respecto de igual mes del año previo. Interanualmente, los mayores niveles de morosidad se registraron en Agrobanco (62,0 por ciento), la Banca Múltiple (6,4 por ciento) y las Cajas Rurales (6,0 por ciento).

GRÁFICO N° 5
JUNÍN: TASA DE MOROSIDAD 1/ 2/
 (Porcentaje)

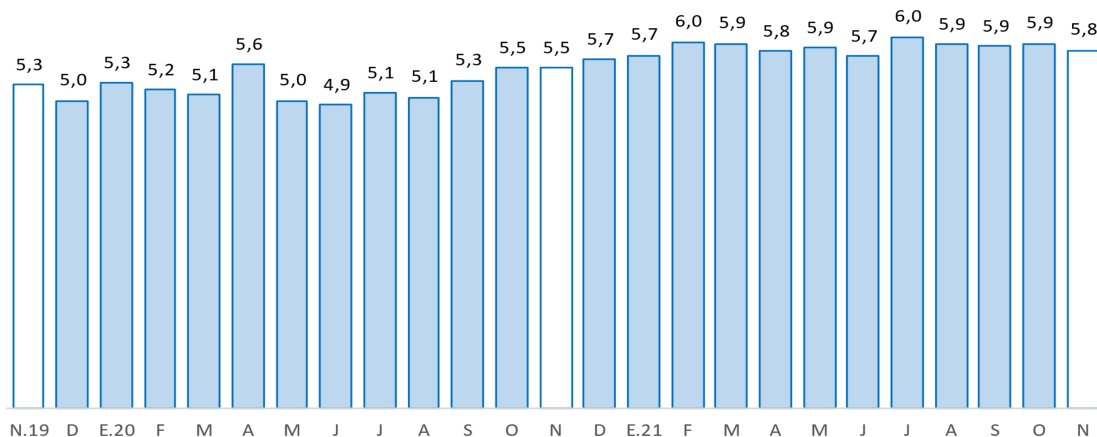

Fuente: SBS y AFP

1/ Morosidad = (créditos vencidos + créditos en cobranza judicial) / colocaciones brutas.

2/ Preliminar

Fuente: SBS y AFP.

Elaboración: BCRP - Sucursal Huancayo. Departamento de Estudios Económicos.

4. Depósitos

- Al término de diciembre, los depósitos sumaron S/ 6 439 millones, expandiéndose en 8,3 por

ciento respecto de igual mes del año anterior, y en 2,7 por ciento comparado al mes previo. El incremento interanual se debió a los mayores montos en depósitos en ahorro (17,0 por ciento) y a plazo (1,7 por ciento); sobresaliendo los incrementos en el Banco de la Nación (14,6 por ciento), la Banca Múltiple (3,0 por ciento) y las Instituciones No Bancarias (13,6 por ciento).

- Respecto **al mes previo**, el incremento de 2,7 por ciento se explicó por mayores depósitos a la vista (3,4 por ciento) y en ahorro (4,3 por ciento); en tanto que según entidades aumentó en el Banco de la Nación (9,7 por ciento) y la Banca Múltiple (4,2 por ciento).
- Según **composición**, en diciembre, los depósitos en ahorro concentraron el 56,4 por ciento, seguido por los depósitos a plazo (27,7 por ciento) y a la vista (15,9 por ciento). La Banca Múltiple captó el 48,8 por ciento del total, seguido de las Instituciones No Bancarias (36,0 por ciento) y el Banco de la Nación (15,2 por ciento).

CUADRO N° 6
JUNÍN: DEPÓSITOS
(En millones de soles con tipo de cambio fijo)

	Estructura % Dic-21	Saldo en millones de soles con TCF 1/		Tasa de crecimiento (%)	
		Nov-21	Dic-21	Mes	12 Meses
Banco de la Nación	15,2	892	978	9,7	14,6
Banca Múltiple	48,8	3 015	3 141	4,2	3,0
Instituciones No Bancarias	36,0	2 361	2 320	-1,7	13,6
Financieras	2,4	157	154	-1,9	3,0
Cajas Municipales	31,4	2 060	2 023	-1,8	14,4
Cajas Rurales	2,2	145	144	-1,1	13,9
TOTAL	100,0	6 268	6 439	2,7	8,3
Vista	15,9	990	1 024	3,4	-6,0
Ahorro	56,4	3 484	3 633	4,3	17,0
A plazo	27,7	1 793	1 783	-0,6	1,7
MN	89,8	5 659	5 786	2,2	6,8
ME	10,2	609	654	7,3	23,7
ME (Mill. US\$)		184	198	7,3	23,7

1/ Se utiliza tipo de cambio fijo (TCF) a diciembre de 2019 (S/ 3,31 por dólar).

Fuente: SBS.

Elaboración: BCRP - Sucursal Huancayo. Departamento de Estudios Económicos.

- Por **tipo de moneda**, durante diciembre, el 89,8 por ciento se captó en moneda nacional, creciendo interanualmente en 6,8 por ciento; y lo restante en moneda extranjera, aumentando en 23,7 por ciento.

GRÁFICO N° 6

JUNÍN: CRECIMIENTO DE LOS DEPÓSITOS
(Variación % respecto a similar mes del año anterior)

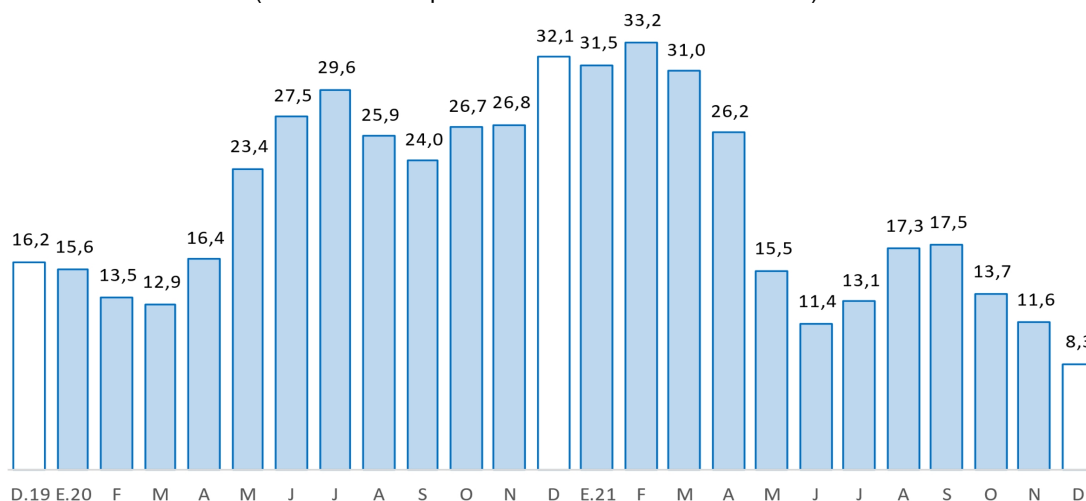

Fuente: SBS y AFP

Fuente: SBS y AFP.

Elaboración: BCRP - Sucursal Huancayo. Departamento de Estudios Económicos.

III. EJECUCIÓN DEL PRESUPUESTO PÚBLICO

5. Ejecución del Presupuesto Público

- La ejecución presupuestal del gasto corriente no financiero en Junín sumó S/ 756 millones en diciembre, inferior en S/ 23 millones (-8,8 por ciento) respecto de igual mes del año anterior, explicado por un efecto estadístico de comparación, con mayores compras de bienes y servicios en diciembre 2020 por la pandemia del Covid-19.
- Durante el 2021 sumó S/ 4 494 millones, disminuyendo en 3,6 por ciento en términos reales, debido a menores montos devengados en el Gobierno Nacional (-12,7 por ciento) y los municipios (-2,8 por ciento). La reducción se explicó por las inferiores transferencias del Gobierno Central hacia los Gobiernos Regionales y municipalidades, luego de crecer en el 2020 por efectos de la pandemia.

CUADRO N° 7
JUNÍN: EJECUCIÓN DEL PRESUPUESTO DE GASTOS CORRIENTES 1/
(Millones de soles)

	Estructura	Diciembre			Enero - Diciembre		
		2020	2020	2021	V% Real	2020	2021
Gobierno Nacional	45,7	257	238	-13,0	2 043	1 856	-12,7
Gobierno Regional	40,4	334	383	7,6	1 809	2 006	6,4
Gobiernos Locales	13,9	188	136	-32,2	623	632	-2,8
Total	100,0	779	756	-8,8	4 475	4 494	-3,6

1/ Preliminar. Información actualizada al 31 de diciembre de 2021

Fuente: MEF

Elaboración: BCRP - Sucursal Huancayo. Departamento de Estudios Económicos.

6. Ejecución del Presupuesto de Inversiones

- La inversión pública en diciembre alcanzó S/ 234 millones, inferior en S/ 27 millones (-15,7 por ciento), debido a menores gastos en las municipalidades (S/ 36 millones o 28,6 por ciento menos) y el Gobierno Nacional (S/ 4 millones o 15,3 por ciento menos), explicado principalmente por inferiores erogaciones en los sectores de saneamiento, vivienda y educación, ante las mayores inversiones en diciembre 2020 (efecto base) por las medidas de reactivación.
- Entre enero y diciembre acumuló una ejecución de S/ 1 147 millones, superior en S/ 325 millones (33,7 por ciento más), ante mayores montos devengados en los tres niveles de gobierno. En el conjunto del gobierno general, los principales aumentos se concentraron en comunicaciones (con S/ 102 millones más), saneamiento (S/ 47 millones más) y salud (S/ 30 millones más).

CUADRO N° 8
JUNÍN: EJECUCIÓN DEL PRESUPUESTO DE INVERSIONES 1/
(Millones de soles)

	Estructura 2020	Diciembre			Enero - Diciembre		
		2020	2021	V% Real	2020	2021	V% Real
Gobierno Nacional	18,8	37	33	-15,3	154	312	93,7
Gobierno Regional	31,7	76	88	9,3	261	327	20,2
Gobiernos Locales	49,6	148	112	-28,6	407	508	19,6
Total	100,0	261	234	-15,7	822	1 147	33,7

1/ Preliminar. Información actualizada al 31 de diciembre de 2021

Fuente: MEF

Elaboración: BCRP - Sucursal Huancayo. Departamento de Estudios Económicos.

- En cuanto a su avance presupuestal para inversiones, durante el 2021 se ejecutó en Junín el 66,9 por ciento de su Presupuesto Institucional Modificado (PIM), que llegó a sumar S/ 1 715,6 millones. El Gobierno Nacional alcanzó un avance del 78,2 por ciento, seguido de los municipios (64,8 por ciento) y el Gobierno Regional (61,3 por ciento).

GRÁFICO N° 7
JUNÍN: CRECIMIENTO DE LA EJECUCIÓN DEL PRESUPUESTO DE INVERSIONES
(Variación % real)

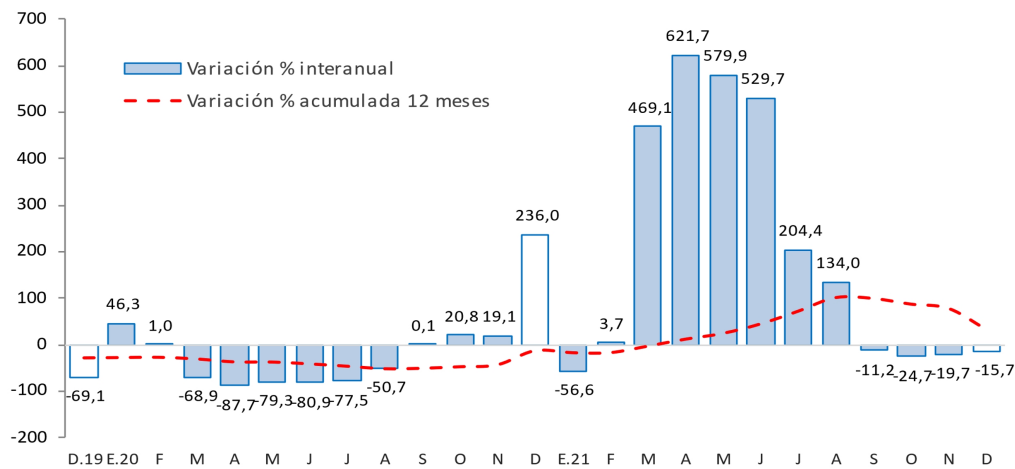

Fuente: MEF

Fuente: MEF.

Elaboración: BCRP - Sucursal Huancayo. Departamento de Estudios Económicos.

Principales proyectos

Entre enero y diciembre, los principales proyectos en ejecución fueron:

- En el Gobierno Nacional, “Instalación de banda ancha para la conectividad integral y desarrollo social de la región Junín”, con un gasto devengado acumulado de S/ 122,0 millones; y “Rehabilitación y mejoramiento de los pavimentos y edificio de pasajeros del Aeropuerto de Jauja”, con S/ 44,3 millones devengados.
- En el Gobierno Regional, “Mejoramiento y ampliación de los servicios de salud del establecimiento Pedro Sanchez Meza, distrito y provincia de Chupaca” con S/ 28,9 millones devengados; y “Creación del puente Comuneros entre los distritos de Huancayo y Huamancaca Chico”, con S/ 20,8 millones devengados.
- En los gobiernos locales, “Mejoramiento del sistema de agua potable y alcantarillado en San Martín de Pangoa, distrito de Pangoa, provincia de Satipo”, con un gasto de S/ 7,3 millones; y “Mejoramiento del servicio de transitabilidad peatonal y vehicular del Barrio San Cristóbal, distrito de Junín, provincia de Junín”, con un gasto de S/ 6,7 millones.

IV. ANEXOS



ANEXO 1

JUNÍN: PRODUCCIÓN AGROPECUARIA^{1/}
(Toneladas métricas)

	2020	2021													
	DIC	ENE	FEB	MAR	ABR	MAY	JUN	JUL	AGO	SET	OCT	NOV	DIC		
AGRÍCOLA															AGRÍCOLA
Consumo Interno															Consumo Interno
Alcachofa	286	356	427	433	498	475	241	216	193	222	290	286	307	Alcachofa	
Arroz Cáscara	29	73	95	125	148	331	355	256	90	56	42	87	58	Arroz Cáscara	
Arveja Grano Seco	0	0	0	0	0	473	660	78	0	0	0	0	0	Arveja Grano Seco	
Arveja Grano Verde	2 320	4 156	5 388	5 498	4 215	2 030	750	1 193	1 424	1 799	821	1 161	2 335	Arveja Grano Verde	
Cebada Grano	0	0	0	0	0	778	10 283	7 291	569	0	0	0	0	Cebada Grano	
Cebolla	260	251	270	541	229	184	289	345	517	284	225	148	260	Cebolla	
Espinaca	2 410	2 150	2 001	760	834	1 207	1 127	1 376	1 089	1 390	1 218	2 216	2 652	Espinaca	
Frijol Grano Seco	203	374	353	373	307	148	487	873	229	288	262	155	238	Frijol Grano Seco	
Granadilla	819	751	807	814	843	895	910	838	905	876	888	801	814	Granadilla	
Haba Grano Seco	0	0	0	0	4	836	1 703	239	4	0	0	0	0	Haba Grano Seco	
Haba Grano Verde	1 220	1 784	3 110	4 416	6 217	3 046	575	325	339	262	425	351	987	Haba Grano Verde	
Lechuga	872	1 436	1 463	618	356	531	917	690	876	784	976	757	1 200	Lechuga	
Maíz Amiláceo	0	0	0	58	181	3 175	6 366	1 633	293	0	0	0	0	Maíz Amiláceo	
Maíz Choclo	488	4 160	9 633	19 959	38 914	20 322	0	40	113	341	75	26	314	Maíz Choclo	
Mandarina	834	917	1 554	2 868	5 931	9 643	11 938	11 022	7 686	4 852	1 640	807	819	Mandarina	
Mashua	0	0	0	0	66	1 100	2 227	208	0	0	0	0	0	Mashua	
Naranja	20 997	20 455	22 895	25 042	23 436	27 584	34 100	33 439	27 073	22 760	22 380	23 025	21 593	Naranja	
Oca	0	0	0	11	102	1 101	2 308	361	0	0	0	0	0	Oca	
Olluco	0	161	497	1 436	3 434	5 699	6 492	1 479	66	0	0	0	0	Olluco	
Palta	6 957	6 347	5 420	4 483	3 837	3 430	2 883	2 052	1 647	2 485	4 866	6 763	7 889	Palta	
Papa	20 067	23 756	30 585	51 401	63 602	107 053	82 213	27 603	4 852	1 619	3 242	6 241	18 965	Papa	
Papaya	1 517	1 231	1 092	1 082	1 111	1 043	1 009	848	819	1 071	1 212	1 448	1 620	Papaya	
Piña	43 204	42 815	42 629	40 843	38 444	37 492	35 442	33 361	31 155	31 158	31 418	36 789	41 084	Piña	
Plátano	19 392	19 193	17 956	18 237	17 612	17 647	18 656	16 741	15 324	17 747	19 278	20 636	19 317	Plátano	
Quinua	0	0	0	0	0	768	2 959	1 652	64	0	0	0	0	Quinua	
Rocoto	321	312	297	307	358	394	440	389	352	354	350	353	369	Rocoto	
Tangelo	1 793	2 909	5 035	6 157	6 572	5 493	5 020	3 250	1 765	1 673	1 168	1 293	1 909	Tangelo	
Yuca	14 932	9 936	8 402	8 082	8 699	9 430	8 883	7 541	9 117	12 333	16 149	16 978	16 873	Yuca	
Trigo	0	0	0	0	0	154	3 862	2 540	175	0	0	0	0	Trigo	
Zanahoria	867	1 787	3 951	5 289	4 278	3 403	1 955	680	838	750	754	656	1 036	Zanahoria	
Zapallo	108	288	488	841	565	343	188	47	0	15	29	74	124	Zapallo	
Industriales y/o exportación														Industriales y/o exportación	
Cacao	788	646	860	2 551	3 469	4 180	4 666	4 412	2 827	2 217	1 574	1 267	1 105	Cacao	
Café	0	0	3 632	7 422	13 060	16 331	15 111	9 157	3 748	2	0	0	0	Café	
Jengibre (kion)	5 240	3 611	3 300	996	1 197	651	808	1 373	3 245	11 612	10 950	11 044	11 607	Jengibre (kion)	
Maca	0	0	0	0	0	33	2 676	3 822	3 490	144	0	0	0	Maca	
Maíz A. Duro	732	3 667	5 059	5 290	4 044	2 083	575	172	1 038	1 644	918	459	1 124	Maíz A. Duro	
PECUARIO														PECUARIO	
Carne^{2/}														Carne^{2/}	
Ave	1 180	1 067	1 069	1 211	1 206	1 127	1 056	1 116	1 043	1 021	1 091	1 011	1 111	Ave	
Ovino	698	661	644	652	647	643	669	678	671	675	674	678	715	Ovino	
Porcino	652	606	579	573	527	546	558	574	573	584	584	581	679	Porcino	
Vacuno	1 259	1 185	1 193	1 136	1 070	1 122	1 161	1 181	1 181	1 183	1 190	1 183	1 268	Vacuno	
Caprino	9	8	7	8	7	8	8	8	8	8	8	8	8	Caprino	
Alpaca	55	53	56	52	49	51	57	56	56	55	50	53	57	Alpaca	
Llama	52	43	44	40	34	39	42	44	45	44	41	46	51	Llama	
Huevo	85	94	90	108	91	93	95	94	89	84	80	71	76	Huevo	
Leche	4 898	4 925	4 612	5 126	5 011	5 168	5 020	5 138	5 110	4 911	4 987	4 780	4 916	Leche	
Lana	0	106	744	597	110	0	0	0	0	0	0	0	0	Lana	

1/ Cifras preliminares.

2/ Peso de animal vivo.

Fuente: MIDA/GR

Elaboración: BCRP - Sucursal Huancayo. Departamento de Estudios Económicos.

ANEXO 2

JUNÍN: PRODUCCIÓN MINERA METÁLICA 1/

(Contenido fino recuperable)

	2020	2021												
	DIC	ENE	FEB	MAR	ABR	MAY	JUN	JUL	AGO	SET	OCT	NOV	DIC	
Cobre (TMR)	27 796	15 131	17 347	17 032	10 702	18 526	19 129	18 548	21 925	19 630	21 704	23 335	26 313	Cobre (TMR)
Oro (Kg.R)	0	0	0	0	0	0	0	0	0	0	0	0	0	Oro (Kg.R)
Zinc (TMR)	18 428	17 861	17 338	18 491	16 423	19 621	19 493	18 536	21 012	15 878	20 160	18 747	22 864	Zinc (TMR)
Molibdeno (TMR)	148	79	96	87	51	61	65	132	76	184	160	210	138	Molibdeno (TMR)
Plata (Kg.R)	48 717	45 721	43 939	41 689	35 291	44 716	47 893	44 793	48 830	41 702	47 597	44 141	47 887	Plata (Kg.R)
Plomo (TMR)	3 076	2 891	2 982	3 428	3 100	3 374	3 363	3 426	3 439	3 065	3 387	3 065	3 702	Plomo (TMR)

1/ Cifras preliminares.

Fuente: Instituto Nacional de Estadística e Informática y Ministerio de Energía y Minas.

Elaboración: BCRP - Sucursal Huancayo. Departamento de Estudios Económicos.

ANEXO 3

JUNÍN: INGRESOS CORRIENTES DEL GOBIERNO CENTRAL

(Millones de soles)

	2020	2021												
	DIC	ENE	FEB	MAR	ABR	MAY	JUN	JUL	AGO	SET	OCT	NOV	DIC	
I. Ingresos Tributarios	48	55	46	60	51	46	44	46	49	54	55	54	55	I. Ingresos Tributarios
1. Impuesto a la Renta	26	32	26	41	29	23	21	21	25	26	24	25	32	1. Impuesto a la Renta
Personas Naturales	9	8	8	9	8	10	7	7	9	7	7	8	13	Personas Naturales
Personas Jurídicas	16	23	18	18	14	11	13	13	16	19	17	18	18	Personas Jurídicas
Regularización	1	1	0	14	7	1	1	1	0	0	0	0	1	Regularización
2. Impuesto a las Importaciones	0	0	0	0	0	0	0	0	0	0	0	0	0	2. Impuesto a las Importaciones
3. Impuesto General a las Ventas	17	21	18	16	15	17	17	18	16	19	23	21	16	3. Impuesto General a las Ventas
4. Imp. Selectivo al Consumo (ISC)	0	0	0	0	0	0	0	0	0	0	0	0	0	4. Imp. Selectivo al Consumo (ISC)
5. Otros Ingresos Tributarios	6	2	2	3	8	7	6	7	7	9	8	8	7	5. Otros Ingresos Tributarios
II. Ingresos No Tributarios	1	0	1	2	1	1	3	1	1	1	1	1	3	II. Ingresos No Tributarios
Total Ingresos (I + II)	49	55	47	62	53	48	48	47	50	55	56	56	58	Total Ingresos (I + II)

Fuente: SUNAT

Elaboración: BCRP - Sucursal Huancayo. Departamento de Estudios Económicos.

ANEXO 4

JUNÍN: EJECUCIÓN DEL PRESUPUESTO PÚBLICO DEL GOBIERNO NACIONAL 1/

(Millones de soles)

	2020	2021												#REF1
	DIC	ENE	FEB	MAR	ABR	MAY	JUN	JUL	AGO	SET	OCT	NOV	DIC	
I. GASTOS CORRIENTES	257	69	250	197	129	95	99	153	106	206	151	162	238	I. GASTOS CORRIENTES
Remuneraciones	44	33	31	31	31	36	31	37	31	33	31	34	39	Remuneraciones
Bienes y servicios	52	12	16	24	21	26	24	26	26	29	27	31	64	Bienes y servicios
Transferencias 2/	161	24	203	142	77	33	45	90	49	144	93	97	135	Transferencias 2/
II. GASTOS DE CAPITAL	47	15	16	4	26	14	33	17	61	25	55	40	38	II. GASTOS DE CAPITAL
Formación bruta de capital	37	15	16	4	26	11	33	17	60	25	43	29	33	Formación bruta de capital
Otros gastos de capital3/	10	0	0	0	0	3	0	0	1	0	13	11	5	Otros gastos de capital3/
III. GASTO NO FINANCIERO TOTAL (I+II)	304	85	266	201	155	109	132	170	167	231	207	202	276	III. GASTO NO FINANCIERO TOTAL (I+II)

1/ Preliminar. Información actualizada al 31 de diciembre de 2021

2/ Incluye el pago de pensiones, donaciones y otros gastos corrientes.

3/ Incluye donaciones y transferencias.

Fuente: MEF

Elaboración: BCRP - Sucursal Huancayo. Departamento de Estudios Económicos.

ANEXO 5

JUNÍN: EJECUCIÓN DEL PRESUPUESTO PÚBLICO DEL GOBIERNO REGIONAL 1/

(Millones de soles)

	2020	2021												#REF1
	DIC	ENE	FEB	MAR	ABR	MAY	JUN	JUL	AGO	SET	OCT	NOV	DIC	
I. GASTOS CORRIENTES	334	137	126	141	148	146	145	161	146	171	153	148	383	I. GASTOS CORRIENTES
Remuneraciones	149	107	92	94	98	97	96	105	96	99	99	99	139	Remuneraciones
Bienes y servicios	110	18	24	36	38	38	38	43	40	36	44	39	80	Bienes y servicios
Transferencias 2/	75	13	10	11	11	11	11	13	10	35	10	10	163	Transferencias 2/
II. GASTOS DE CAPITAL	76	0	7	48	17	20	18	17	40	20	25	31	88	II. GASTOS DE CAPITAL
Formación bruta de capital	76	0	7	48	17	20	18	17	40	19	22	31	88	Formación bruta de capital
Otros gastos de capital3/	0	0	0	0	0	0	0	0	0	0	3	0	0	Otros gastos de capital3/
III. GASTO NO FINANCIERO TOTAL (I+II)	410	138	134	189	165	166	163	178	186	190	178	179	471	III. GASTO NO FINANCIERO TOTAL (I+II)

1/ Preliminar. Información actualizada al 31 de diciembre de 2021

2/ Incluye el pago de pensiones, donaciones y otros gastos corrientes.

3/ Incluye donaciones y transferencias.

Fuente: MEF

Elaboración: BCRP - Sucursal Huancayo. Departamento de Estudios Económicos.

ANEXO 6

JUNÍN: EJECUCIÓN DEL PRESUPUESTO PÚBLICO DE LOS GOBIERNOS LOCALES 1/

(Millones de soles)

	2020	2021												#REF1
	DIC	ENE	FEB	MAR	ABR	MAY	JUN	JUL	AGO	SET	OCT	NOV	DIC	
I. GASTOS CORRIENTES	188	19	24	53	41	46	57	56	49	49	49	53	136	I. GASTOS CORRIENTES
Remuneraciones	20	11	9	9	9	10	10	15	9	9	9	13	17	Remuneraciones
Bienes y servicios	158	6	13	42	27	30	42	37	36	34	33	35	110	Bienes y servicios
Transferencias 2/	10	1	1	3	4	5	5	5	4	5	6	5	8	Transferencias 2/
II. GASTOS DE CAPITAL	148	6	21	60	28	38	41	47	38	43	37	40	113	II. GASTOS DE CAPITAL
Formación bruta de capital	148	6	21	60	27	38	41	47	38	43	37	39	112	Formación bruta de capital
Otros gastos de capital3/	0	0	0	0	1	0	0	0	0	0	0	1	1	Otros gastos de capital3/
III. GASTO NO FINANCIERO TOTAL (I+II)	336	24	45	114	69	84	98	103	87	92	86	93	249	III. GASTO NO FINANCIERO TOTAL (I+II)

1/ Preliminar. Información actualizada al 31 de diciembre de 2021

2/ Incluye el pago de pensiones, donaciones y otros gastos corrientes.

3/ Incluye donaciones y transferencias.

Fuente: MEF

Elaboración: BCRP - Sucursal Huancayo. Departamento de Estudios Económicos.

ANEXO 7

JUNÍN: MOROSIDAD ^{1/}

(Porcentaje)

	2020		2021											
	NOV	DIC	ENE	FEB	MAR	ABR	MAY	JUN	JUL	AGO	SET	OCT	NOV	
I. Banca Múltiple	5,5	5,6	5,6	6,0	5,8	5,6	5,5	5,6	5,9	5,9	6,0	6,4	6,4	I. Banca Múltiple
II. Instituciones No Bancarias														II. Instituciones No Bancarias
Financieras	8,8	11,2	12,3	12,3	9,5	8,7	8,8	7,9	7,3	7,2	6,6	5,8	5,0	Financieras
Cajas Municipales	3,4	3,2	3,1	3,5	4,2	4,3	4,7	4,4	5,0	4,7	4,7	4,3	4,1	Cajas Municipales
Cajas Rurales	5,6	5,8	6,1	6,7	6,4	6,6	6,7	6,1	6,1	6,1	6,1	6,4	6,0	Cajas Rurales
Edpymes	28,8	27,5	22,1	25,7	26,0	23,6	5,8	5,2	9,3	13,1	13,4	4,6	3,4	Edpymes
III. Entidades Estatales														III. Entidades Estatales
Banco de la Nación ^{1/}	2,8	2,4	2,4	2,5	2,3	2,4	2,5	2,5	2,5	2,5	2,6	2,6	2,6	Banco de la Nación ^{1/}
Agrobanco ^{2/}	84,8	83,6	84,5	82,3	79,8	77,3	75,3	74,9	73,5	71,7	68,0	64,5	62,0	Agrobanco ^{2/}
TOTAL	5,5	5,7	5,7	6,0	5,9	5,8	5,9	5,7	6,0	5,9	5,9	5,9	5,8	TOTAL

1/ Considera sólo los créditos de consumo e hipotecario.

2/ No considera los créditos a las demás empresas del sistema financiero

Fuente: SBS.

Elaboración: BCRP - Sucursal Huancayo. Departamento de Estudios Económicos.