

**BANCO CENTRAL DE RESERVA DEL PERÚ**  
SUCURSAL HUANCAYO



**JUNÍN: Síntesis de Actividad Económica**  
**Noviembre 2021<sup>1</sup>**

**Departamento de Estudios Económicos**

---

<sup>1</sup> En el presente informe participaron Francisco Callupe Casaño y Miguel Angel Campos Arias.

## ÍNDICE

	<i>Página</i>
<b>RESUMEN EJECUTIVO</b> .....	<b>3</b>
<b>I. ACTIVIDAD PRODUCTIVA</b> .....	<b>5</b>
1. Actividad primaria .....	5
1.1 Sector agropecuario .....	5
1.2 Sector minería .....	7
2. Otros indicadores sectoriales .....	8
1.1 Sector construcción .....	8
2.2 Arribos a los establecimientos de hospedaje .....	8
<b>II. CRÉDITOS Y DEPÓSITOS</b> .....	<b>9</b>
1. Créditos .....	9
2. Depósitos .....	12
<b>III. EJECUCIÓN DEL PRESUPUESTO PÚBLICO</b> .....	<b>13</b>
1. Ejecución del Presupuesto Público .....	13
2. Ejecución del Presupuesto de Inversiones .....	14
<b>IV. ANEXOS</b> .....	<b>16</b>



## RESUMEN EJECUTIVO

---

### Principales hechos de importancia

- Al término de noviembre, la actividad minera metálica contabilizó 14 meses de crecimiento consecutivo, expandiéndose en 2,5 por ciento de forma interanual, ante la mayor oferta de todos los productos metálicos con excepción de cobre. De igual forma, el sector agropecuario creció en 4,1 por ciento, relacionado al desempeño de los sub sectores agrícola y pecuario.
- En cuanto a los otros indicadores de actividad económica en la región, la inversión pública cayó en 19,7 por ciento y el crédito consumo en 2,6 por ciento. Contrariamente, producto de las medidas de reactivación por la pandemia y un efecto estadístico de comparación, aumentó los despachos de cemento (16,1 por ciento), el crédito para el sector hipotecario (0,5 por ciento) y el crédito para las empresas (5,4 por ciento).

### Actividad primaria

- El **sector agropecuario** experimentó un crecimiento de 4,1 por ciento en el mes, producto de la mayor oferta de las partes agrícola (4,7 por ciento) y pecuario (2,3 por ciento). En la parte agrícola, se expandió por la mayor producción para el mercado externo y agroindustria, sobresaliendo la mayor producción de jengibre (kion) y cacao, debido a la favorable demanda externa ante la continuidad de nuevas variantes del Covid-19 para el caso del jengibre, mientras que en cacao se relacionó a su mayor consumo desde que inicio la pandemia en 2020. La oferta para el mercado interno se contrajo en 1,2 por ciento, debido a la menor oferta de papa, arveja grano verde y maíz choclo, efecto de menores siembras e inferiores rendimientos ante el mayor precio de los fertilizantes químicos. Entre enero y noviembre, se expandió en 1,0 por ciento ante la mayor oferta de las partes agrícola y pecuaria.
- La **actividad minera metálica** observó una expansión de 2,5 por ciento en noviembre, ante la mayor oferta de todos los productos metálicos, con excepción de cobre, sobresaliendo por su contribución, zinc (34,6 por ciento más) y molibdeno (35,5 por ciento más). La mayor oferta de zinc se vinculó a los resultados que obtuvieron las mineras Volcan y Chungar; y para el caso del molibdeno, por Chinalco. Entre enero y noviembre, el sector creció en 30,7 por ciento, ante la mayor producción de todos los minerales considerados, sobresaliendo la mayor oferta de cobre (20,9 por ciento) y zinc (57,5 por ciento).

### Otros indicadores de actividad económica

- Al término de noviembre, los **despachos locales de cemento** en Junín se expandieron en 16,1 por ciento, explicado por la continuidad de la inversión privada, principalmente en pequeñas obras de ampliación, remodelación y autoconstrucción. Entre enero y noviembre, creció en 40,2 por ciento, asociado a un afecto base, ante la caída en 2020 por efectos del Covid-19, así como por la mayor inversión pública y privada, sobresaliendo en este último la demanda para obras familiares de ampliación, remodelación y autoconstrucción.
- Durante noviembre, el **crédito directo total** en la región (S/ 7 144 millones, calculado con tipo de cambio fijo) creció en 2,7 por ciento respecto a similar mes del año pasado, explicado por los créditos que se orientaron a las empresas (5,4 por ciento más) y para el segmento hipotecario (0,5 por ciento); mientras que para el segmento consumo se contrajo en 2,6 por ciento.

- La **inversión pública** en noviembre (S/ 99 millones) se contrajo en S/ 18 millones en términos nominales (-19,7 por ciento en términos reales), respecto de su similar del año previo, explicado por un menor gasto en los municipios (S/ 19 millones o 36,3 por ciento menos) y el Gobierno Regional (S/ 14 millones o 35,2 por ciento menos). Entre enero y noviembre la inversión (S/ 913 millones) se expandió en S/ 352 millones (56,5 por ciento más), respecto de similar periodo de 2020, ante el mayor gasto en los tres niveles de gobierno, sobresaliendo el devengado por el Gobierno Nacional (S/ 161 millones más) y los gobiernos locales (S/ 136 millones más).

**CUADRO N° 1**  
**JUNÍN: OTROS INDICADORES DE ACTIVIDAD ECONÓMICA**  
(Variación % respecto a similar mes del año anterior)

	Jun.21	Jul.21	Ago.21	Set.21	Oct.21	Nov.21
Despachos de cemento	↑ 57,6	↑ 24,2	↑ 15,1	↑ 22,0	↑ 12,8	↑ 16,1
Crédito total <sup>2/</sup>	↑ 9,8	↑ 7,7	↑ 6,2	↑ 5,3	↑ 4,4	↑ 2,7
Crédito de consumo <sup>2/</sup>	↓ -6,6	↓ -4,7	↓ -4,6	↓ -3,5	↓ -3,1	↓ -2,6
Crédito hipotecario <sup>2/</sup>	↑ 0,5	↑ 0,8	↑ 1,2	↑ 1,4	↑ 0,9	↑ 0,5
Inversión pública <sup>1/</sup>	↑ 529,7	↑ 204,4	↑ 134,0	↓ -11,2	↓ -24,7	↓ -19,7

1/ En términos reales.

2/ En términos nominales, con tipo de cambio fijo.

Fuentes: UNACEM, SBS y AFP y MEF.

## I. ACTIVIDAD PRODUCTIVA

### 1. Actividad primaria

#### 1.1 Sector agropecuario

- La actividad agropecuaria en noviembre observó una expansión de 4,1 por ciento, ante la mayor oferta de las partes agrícola y pecuaria. Entre enero y noviembre creció en 1,0 por ciento.

**CUADRO N° 2**  
**JUNÍN: SECTOR AGROPECUARIO 1/**  
(Miles de toneladas)

	Estructura <sup>2/</sup>		Noviembre			Enero - Noviembre			
	2020	2020	2021	Var%	Cont.%	2020	2021	Var%	Cont.%
<b>AGRÍCOLA <sup>2/</sup></b>	<b>86,9</b>			<b>4,7</b>	<b>3,6</b>			<b>0,2</b>	<b>0,2</b>
<b>Orientada al mercado interno <sup>2/</sup></b>	<b>53,2</b>			<b>-1,2</b>	<b>-0,7</b>			<b>1,7</b>	<b>0,9</b>
Papa	10,7	8,0	6,2	-21,7	-0,9	397,7	402,2	1,1	0,1
Piña	9,4	37,4	37,4	0,2	0,0	399,7	403,0	0,8	0,1
Naranja	7,3	22,7	23,0	1,3	0,2	277,6	282,2	1,6	0,1
Plátano	4,1	20,0	20,7	3,2	0,3	193,0	199,3	3,3	0,1
Maíz Choclo	3,0	0,1	0,0	-60,0	0,0	94,5	93,6	-1,0	0,0
Palta	3,0	5,8	6,8	15,7	1,3	38,2	44,5	16,5	0,4
Mandarina	2,4	0,7	0,8	17,6	0,1	57,1	58,9	3,1	0,1
Yuca	2,4	16,0	17,0	6,0	0,4	111,9	111,2	-0,6	0,0
Arveja Grano Verde	1,4	1,3	1,2	-11,8	-0,2	27,4	28,4	3,6	0,1
Tangelo	1,2	1,4	1,3	-2,6	0,0	39,9	40,8	2,4	0,0
<b>Orientada al mercado externo y agroindustria <sup>2/</sup></b>	<b>31,2</b>			<b>46,5</b>	<b>4,1</b>			<b>-3,0</b>	<b>-1,0</b>
Café	21,3	0,0	0,0	-	0,0	78,7	71,4	-9,2	-2,1
Cacao	7,9	1,0	1,3	29,5	1,7	26,7	28,7	7,2	0,6
Jengibre (kion)	0,8	5,3	10,3	95,5	2,4	31,1	47,4	52,4	0,4
Maíz A. Duro	0,9	0,5	0,4	-15,5	-0,1	24,1	24,9	3,3	0,0
<b>Pastos Forrajeros <sup>2/</sup></b>	<b>2,5</b>			<b>8,0</b>	<b>0,3</b>			<b>11,0</b>	<b>0,3</b>
<b>PECUARIO <sup>2/</sup></b>	<b>13,1</b>			<b>2,3</b>	<b>0,6</b>			<b>6,7</b>	<b>0,8</b>
Vacuno*	3,2	1,2	1,2	2,6	0,2	11,6	12,7	9,7	0,3
Leche	2,8	4,8	5,2	8,7	0,4	53,7	55,2	2,7	0,1
Ave*	2,9	1,1	1,0	-5,0	-0,2	12,4	12,0	-2,9	-0,1
Ovino*	2,0	0,7	0,7	1,8	0,1	6,4	7,3	13,2	0,2
Porcino*	1,3	0,5	0,6	9,3	0,2	5,6	6,3	11,5	0,1
<b>TOTAL</b>	<b>100,0</b>			<b>4,1</b>	<b>4,1</b>			<b>1,0</b>	<b>1,0</b>

1/ Cifras preliminares.

2/ Calculado a precios de 2007.

\* Peso de animal vivo.

Fuente: MIDAGRI

Elaboración: BCRP - Sucursal Huancayo. Departamento de Estudios Económicos.

- El sub sector agrícola se expandió en 4,7 por ciento, por la mayor producción para el mercado externo o agroindustria, sobresaliendo la mayor producción de jengibre (kion) y cacao, a causa de la favorable demanda externa ante la continuidad de nuevas variantes del Covid-19 para el caso del jengibre, siendo utilizado como reforzante del sistema inmunológico, mientras que en cacao se relacionó a su mayor consumo desde que inició la pandemia en 2020. La oferta para el mercado interno se contrajo en 1,2 por ciento, debido a la menor oferta de papa, arveja grano verde y maíz choclo, efecto de menores siembras e inferiores rendimientos ante el mayor precio de los

fertilizantes químicos. Entre enero y noviembre, el sub sector aumentó en 0,2 por ciento, ante la mayor oferta para el mercado interno.

- La producción pecuaria continuó en crecimiento, expandiéndose en 2,3 por ciento durante noviembre, asociado a los resultados positivos en leche, fibras de alpaca y de llama, y por carnes de porcino, vacuno y ovino, explicado por un efecto estadístico de comparación y mejora de los rendimientos, con menor producción en igual mes de 2020 por los efectos de la pandemia del Covid-19. Entre enero y noviembre, el sub sector se expandió en 6,7 por ciento.
- En cuanto a las siembras, en el avance hasta noviembre de la campaña 2021-2022 sumó 81 955 hectáreas, superior en 2 147 hectáreas (2,7 por ciento más) respecto de su similar de la campaña anterior, ante el registro de mayores instalaciones de cultivos transitorios (2 674 hectáreas más) y de los pastos (583 hectáreas más); mientras que la instalación de cultivos permanentes se redujo (1 110 hectáreas menos). El incremento de cultivos transitorios se asoció a jengibre (kion), con la instalación de 1 457 hectáreas adicionales, ante su mayor demanda durante el 2020, como producto reforzante del sistema inmunológico.

**CUADRO N° 3**  
**JUNÍN: SUPERFICIE SEMBRADA 1/**  
(Hectáreas)

	Campaña Agrícola 2/		Variación	
	2020-21	2021-22	Absoluta	Porcentual
<b>Transitorios</b>	<b>70 033</b>	<b>72 707</b>	<b>2 674</b>	<b>3,8</b>
Papa	19 527	18 983	-544	-2,8
Maíz Choclo	6 926	7 015	89	1,3
Maíz Amiláceo	5 683	5 805	122	2,1
Yuca	5 556	5 450	-106	-1,9
Maíz A. Duro	5 210	5 403	193	3,7
Cebada Grano	4 033	4 712	679	16,8
Jengibre (kion)	3 064	4 521	1 457	47,6
Arveja Grano Verde	2 903	3 102	199	6,9
Haba Grano Verde	2 304	2 409	105	4,6
Frijol Grano Seco	2 193	2 262	69	3,1
Olluco	2 274	2 205	-69	-3,0
Trigo	1 520	1 712	192	12,6
Resto	8 840	9 128	288	3,3
<b>Permanentes y Semi</b>				
<b>Permanentes</b>	<b>6 199</b>	<b>5 089</b>	<b>-1 110</b>	<b>-17,9</b>
Plátano	2 533	2 235	-298	-11,8
Piña	2 329	2 188	-141	-6,1
Cacao	496	339	-157	-31,7
Papaya	234	134	-100	-42,7
Palta	162	77	-85	-52,5
Naranja	83	39	-44	-53,0
Resto	362	77	-285	-78,7
<b>Pastos Forrajeros</b>	<b>3 576</b>	<b>4 159</b>	<b>583</b>	<b>16,3</b>
<b>TOTAL</b>	<b>79 808</b>	<b>81 955</b>	<b>2 147</b>	<b>2,7</b>

1/ Cifras preliminares.

2/ De agosto a noviembre

Fuente: DRA Junín.

Elaboración: BCRP - Sucursal Huancayo. Departamento de Estudios Económicos.

## 1.2 Sector minería

- La actividad minera metálica observó una expansión de 2,5 por ciento en noviembre, ante la mayor oferta de todos los productos metálicos, con excepción de cobre, sobresaliendo por su contribución, zinc (34,6 por ciento más) y molibdeno (35,5 por ciento más). La mayor oferta de zinc se vinculó a los resultados que obtuvieron las mineras Volcan y Chungar; y para el caso del molibdeno, por Minera Chinalco.
- Entre enero y noviembre, el sector creció en 30,7 por ciento, ante la mayor producción de todos los minerales considerados, sobresaliendo la mayor oferta de cobre (mineras Chinalco, Volcan, Chungar y Argentum) y zinc (mineras Volcan, Chinalco, San Ignacio de Morococha, Argentum y Chungar). En lo que va del año, la producción de cobre en Minera Chinalco (que representó el 96,1 por ciento del total regional) se expandió en 19,8 por ciento, debido a la puesta en operación de dos nuevos molinos que forman parte de su primera fase de ampliación.

**CUADRO N° 4**  
**JUNÍN: SECTOR MINERÍA 1/**  
(Variación % real respecto a similar periodo del año anterior)

	Estructura <sup>2/</sup>		Noviembre			Enero - Noviembre			
	2020	2020	2021	Var. %	Contrib. %	2020	2021	Var. %	Contrib. %
Cobre (TMR)	64,6	25 220	23 335	-7,5	-5,2	167 979	203 008	20,9	13,4
Zinc (TMR)	19,3	13 926	18 747	34,6	5,3	129 731	204 288	57,5	11,2
Molibdeno (TMR)	3,9	155	210	35,5	1,6	949	1 199	26,4	1,0
Plata (Kg.R)	9,4	42 155	44 141	4,7	0,4	352 985	486 310	37,8	3,6
Plomo (TMR)	2,8	2 551	3 065	20,2	0,5	23 454	35 585	51,7	1,5
<b>Total <sup>1/ 2/</sup></b>	<b>100,0</b>			<b>2,5</b>	<b>2,5</b>			<b>30,7</b>	<b>30,7</b>

<sup>1/</sup> Cifras preliminares.

<sup>2/</sup> A precios de 2007.

Fuente: Instituto Nacional de Estadística e Informática y Ministerio de Energía y Minas.

Elaboración: BCRP - Sucursal Huancayo. Departamento de Estudios Económicos.

**GRÁFICO N° 1**  
**JUNÍN: CRECIMIENTO DE LA PRODUCCIÓN MINERA**  
(Variación % real respecto a similar mes del año anterior)

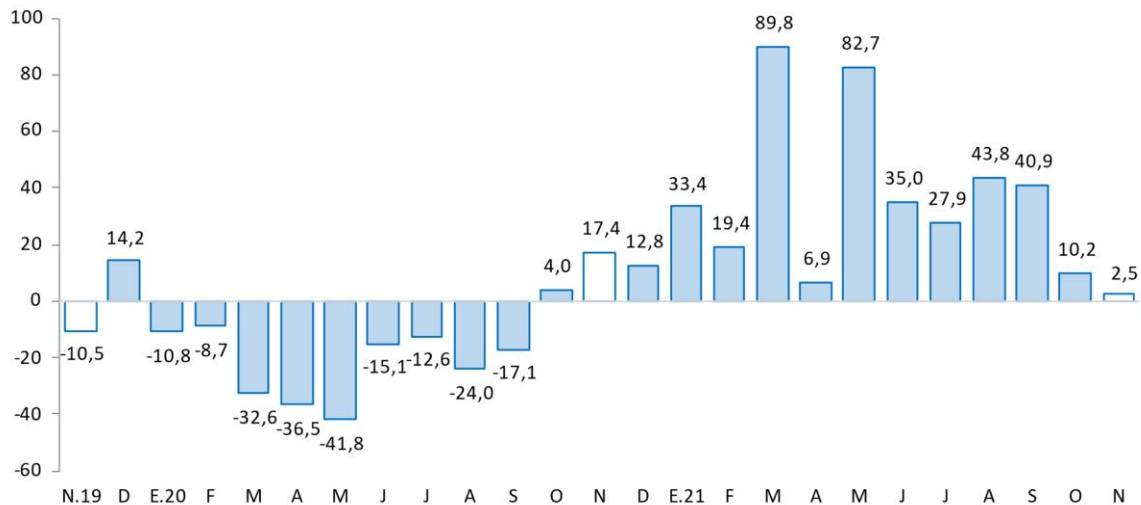

Fuente: MINEM.

Elaboración: BCRP - Sucursal Huancayo. Departamento de Estudios Económicos.

## 2. Otros indicadores sectoriales

### 1.1 Sector construcción

- Los despachos locales de cemento en Junín, al término de noviembre, se expandieron en 16,1 por ciento, explicado por la continuidad de la inversión privada, principalmente en pequeñas obras de ampliación, remodelación y autoconstrucción.
- Entre enero y noviembre, creció en 40,2 por ciento, asociado a los resultados de marzo a julio, por un efecto estadístico de comparación, sobresaliendo el mayor gasto público en inversiones de los tres niveles de gobierno, con mayores erogaciones en los sectores de transporte, comunicaciones, saneamiento, salud, educación y vivienda y desarrollo urbano. En la parte privada, se observó mayores gastos en obras familiares para ampliación, remodelación y autoconstrucción.

**GRÁFICO N° 2**  
**JUNÍN: CRECIMIENTO DE LOS DESPACHOS DE CEMENTO**  
 (Variación % real respecto a similar mes del año anterior)

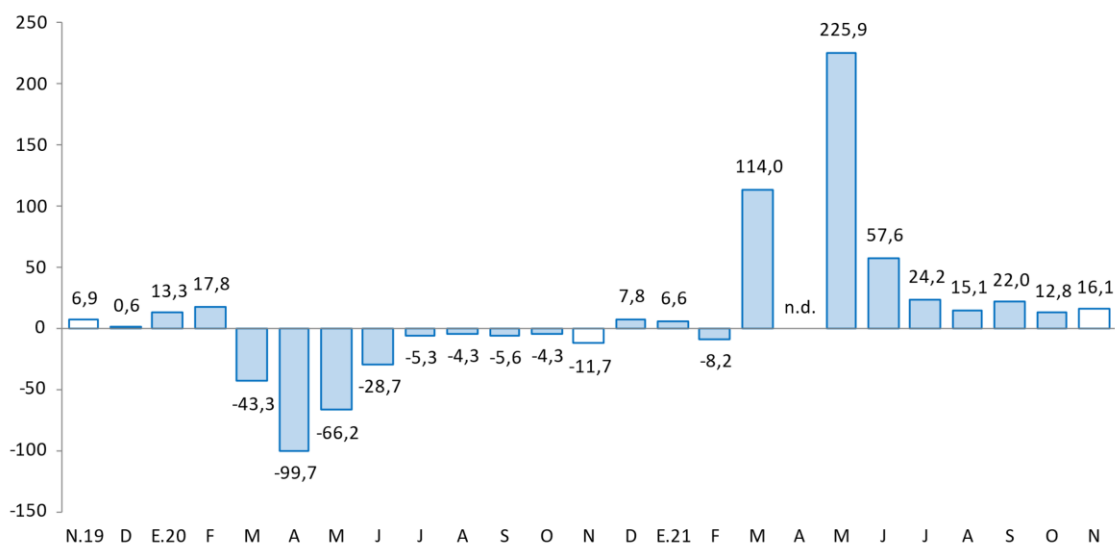

Fuente: UNACEM.

Elaboración: BCRP - Sucursal Huancayo. Departamento de Estudios Económicos.

### 2.2 Arribos a los establecimientos de hospedaje

- Al término del mes de octubre 2021, el número de arribos y pernoctaciones a los establecimientos de hospedaje alcanzó 90 y 117 miles, respectivamente, creciendo en 50,1 y 46,4 por ciento, respectivamente, respecto de similar mes del año anterior, debido a un efecto base o de comparación, al haber caído en igual mes de 2020 por los efectos de la pandemia del Covid-19. Comparado al mes de octubre de 2019 (pre pandemia), los arribos y pernoctaciones de 2021 son inferiores en 32,7 por ciento y 25,9 por ciento, respectivamente.
- Entre enero y octubre de 2021, el número de arribos (820 miles) y pernoctaciones (1 026 miles) crecieron en 82,3 y 75,7 por ciento, respectivamente, respecto de sus similares de 2020, debido a un efecto base, por la contracción del sector en el año previo a raíz de la pandemia. Comparado a igual periodo de 2019 (pre pandemia), los arribos y pernoctaciones son inferiores en 33,6 y 29,9 por ciento, respectivamente.



**GRÁFICO N° 3**  
**JUNÍN: CRECIMIENTO DE ARRIBOS A ESTABLECIMIENTOS DE HOSPEDAJE**  
 (Variación %)

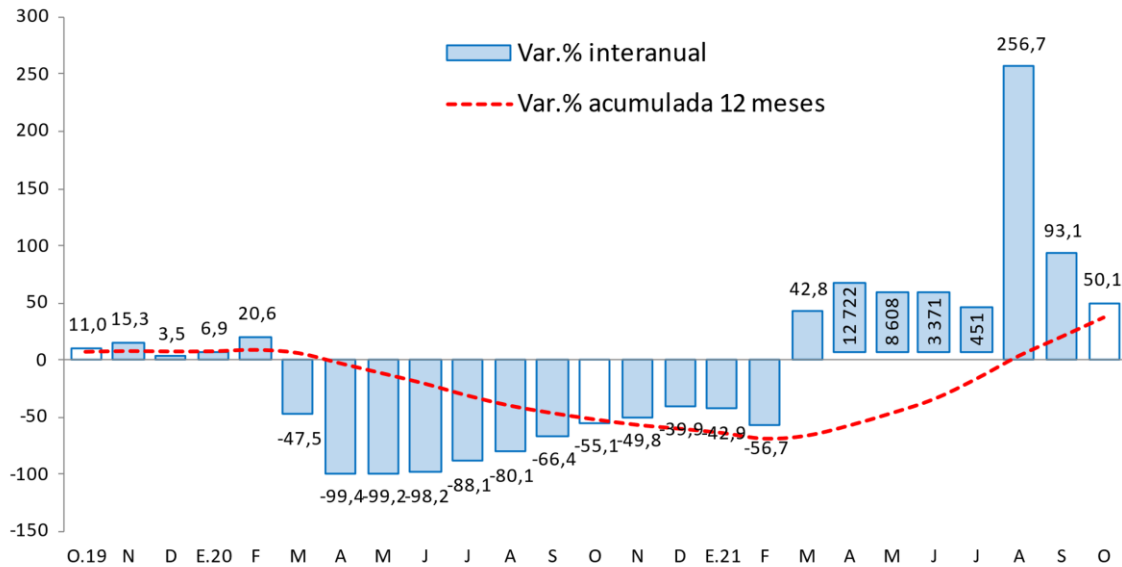

Fuente: MINCETUR

Elaboración: BCRP - Sucursal Huancayo. Departamento de Estudios Económicos.

## II. CRÉDITOS Y DEPÓSITOS <sup>2</sup>

### 1. Créditos

- Los créditos en Junín durante noviembre (S/ 7 144 millones) registraron un incremento de 2,7 por ciento, comparado a igual mes del año previo, y en 0,6 por ciento respecto al mes anterior. El incremento interanual se explicó por mayores montos otorgados en créditos para empresas (5,4 por ciento), seguido por el incremento en créditos hipotecarios (0,5 por ciento); en tanto que cayó el crédito para el segmento consumo (-2,6 por ciento). Por instituciones, los principales aumentos se observaron en las Instituciones No Bancarias (7,2 por ciento) y Agrobanco (11,6 por ciento), disminuyendo en el Banco de la Nación y la Banca Múltiple.
- Respecto al mes previo**, el incremento de 0,6 por ciento se asoció a mayores colocaciones destinadas para créditos a empresas (0,8 por ciento) y para créditos consumo (0,5 por ciento). Por instituciones, creció en el Banco de la Nación (0,6 por ciento), Agrobanco (3,5 por ciento) y las Instituciones No Bancarias (1,8 por ciento).
- Por **tipo de moneda**, durante noviembre, el 98,4 por ciento se otorgó en moneda nacional, los que interanualmente crecieron en 3,0 por ciento, mientras que en moneda extranjera (con 1,6 por ciento de aporte) se contrajo en 15,3 por ciento.

<sup>2</sup> Los saldos de las cuentas expresadas en moneda extranjera se valúan a un tipo de cambio constante, a fin de aislar el efecto de la valuación cambiaria sobre los saldos en dicha moneda.

**CUADRO Nº 5**  
**JUNÍN: CRÉDITO DIRECTO**  
 (En millones de soles con tipo de cambio fijo)

	Estructura % Nov-21	Saldo en millones de soles con TCF 1/		Tasa de crecimiento (%)	
		Oct-21	Nov-21	Mes	12 Meses
<b>Banco de la Nación<sup>2/</sup></b>	<b>2,9</b>	<b>209</b>	<b>210</b>	<b>0,6</b>	<b>-5,4</b>
<b>Agrobanco<sup>3/</sup></b>	<b>0,6</b>	<b>42</b>	<b>43</b>	<b>3,5</b>	<b>11,6</b>
<b>Banca Múltiple</b>	<b>54,4</b>	<b>3 900</b>	<b>3 887</b>	<b>-0,3</b>	<b>-0,2</b>
<b>Instituciones No Bancarias</b>	<b>42,0</b>	<b>2 952</b>	<b>3 004</b>	<b>1,8</b>	<b>7,2</b>
Financieras	7,1	505	505	0,0	-15,2
Cajas Municipales	31,3	2 186	2 233	2,1	13,5
Cajas Rurales	3,7	260	266	2,2	11,1
Edpymes	0,0	0	0	-8,0	-71,7
<b>Total</b>	<b>100,0</b>	<b>7 103</b>	<b>7 144</b>	<b>0,6</b>	<b>2,7</b>
<b>Empresas</b>	<b>63,7</b>	<b>4 514</b>	<b>4 548</b>	<b>0,8</b>	<b>5,4</b>
<b>Personas</b>	<b>36,3</b>	<b>2 588</b>	<b>2 596</b>	<b>0,3</b>	<b>-1,8</b>
Consumo	27,0	1 916	1 925	0,5	-2,6
Hipotecario	9,4	673	670	-0,4	0,5
MN	98,4	6 994	7 033	0,5	3,0
ME	1,6	108	111	2,9	-15,3
ME (Mill. US\$)		33	34	2,9	-15,3

1/ Se utiliza tipo de cambio fijo (TCF) a diciembre de 2019 (S/ 3,31 por dólar).

2/ Considera sólo los créditos de consumo e hipotecario.

3/ No considera los créditos a las demás empresas del sistema financiero

Fuente: SBS.

Elaboración: BCRP - Sucursal Huancayo. Departamento de Estudios Económicos.

- **En cuanto a la composición del crédito**, el 63,7 por ciento se dirigió al segmento empresarial, el 27,0 por ciento para consumo y el 9,4 por ciento restante al sector hipotecario. La Banca Múltiple otorgó el 54,4 por ciento del total prestado, seguido por las Instituciones No Bancarias (42,0 por ciento), Banco de la Nación (2,9 por ciento) y Agrobanco (0,6 por ciento).

**GRÁFICO Nº 4**  
**JUNÍN: CRECIMIENTO DEL CRÉDITO DIRECTO**  
 (Variación % respecto a similar mes del año anterior)

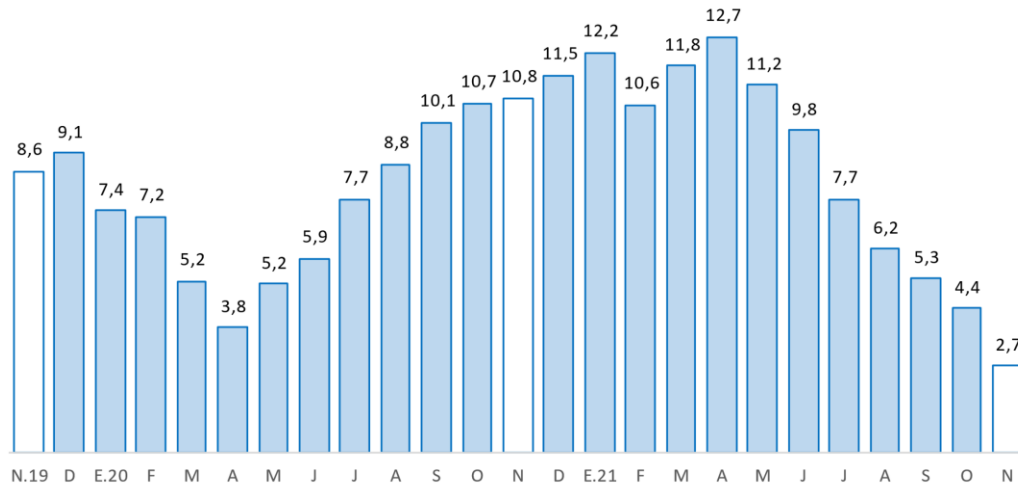

Fuente: SBS y AFP.

Elaboración: BCRP, Sucursal Huancayo. Departamento de Estudios Económicos.

- Por su parte, la **morosidad** en Junín, al término de octubre pasado, alcanzó 5,9 por ciento, creciendo en 0,4 de punto porcentual respecto de igual mes del año previo. Interanualmente, los mayores niveles de morosidad se registraron en Agrobanco (64,5 por ciento), Cajas Rurales (6,4 por ciento) y la Banca Múltiple (6,4 por ciento).

**GRÁFICO Nº 5**  
**JUNÍN: TASA DE MOROSIDAD 1/ 2/**  
 (Porcentaje)

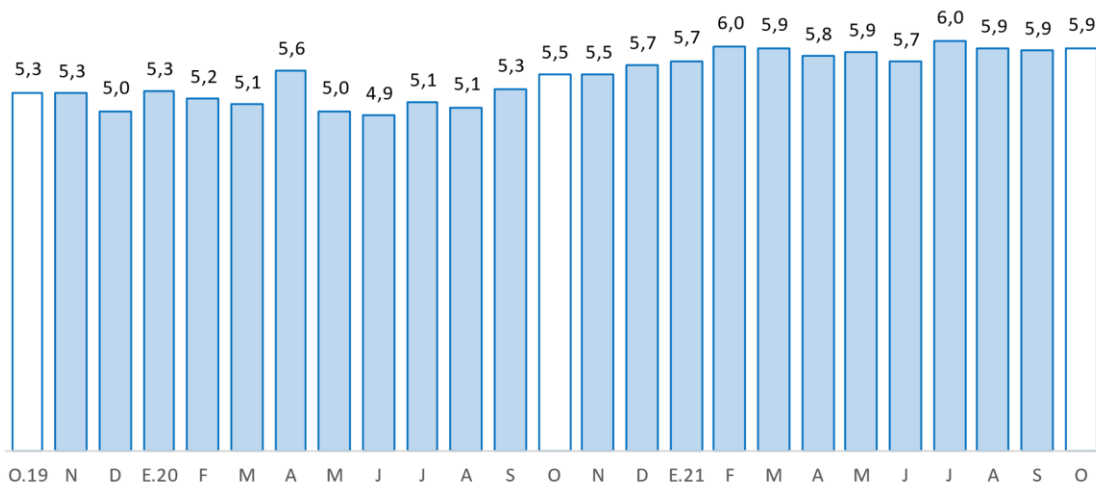

1/ Morosidad = (créditos vencidos + créditos en cobranza judicial) / colocaciones brutas.

2/ Preliminar

Fuente: SBS y AFP.

Elaboración: BCRP - Sucursal Huancayo. Departamento de Estudios Económicos.



## 2. Depósitos

- Al término de noviembre, los depósitos sumaron S/ 6 268 millones, expandiéndose en 11,6 por ciento respecto de igual mes del año anterior, y en 0,3 por ciento comparado al mes previo. El incremento interanual se debió a los mayores montos en depósitos en ahorro (22,1 por ciento) y a plazo (1,9 por ciento); sobresaliendo los incrementos en el Banco de la Nación (16,8 por ciento), la Banca Múltiple (5,0 por ciento) y las Instituciones No Bancarias (19,1 por ciento).
- Respecto **al mes previo**, el incremento de 0,3 por ciento se explicó por mayores depósitos a plazo (7,1 por ciento); en tanto que según entidades aumentó en el Banco de la Nación (2,3 por ciento) y las Instituciones No Bancarias (2,5 por ciento).
- Según **composición**, en noviembre, los depósitos en ahorro concentraron el 55,6 por ciento, seguido por los depósitos a plazo (28,6 por ciento) y a la vista (15,8 por ciento). La Banca Múltiple captó el 48,1 por ciento del total, seguido de las Instituciones No Bancarias (37,7 por ciento) y el Banco de la Nación (14,2 por ciento).

**CUADRO N° 6**  
**JUNÍN: DEPÓSITOS**  
(En millones de soles con tipo de cambio fijo)

	Estructura % Nov-21	Saldo en millones de soles con TCF 1/		Tasa de crecimiento (%)	
		Oct-21	Nov-21	Mes	12 Meses
<b>Banco de la Nación</b>	<b>14,2</b>	<b>872</b>	<b>892</b>	<b>2,3</b>	<b>16,8</b>
<b>Banca Múltiple</b>	<b>48,1</b>	<b>3 075</b>	<b>3 015</b>	<b>-1,9</b>	<b>5,0</b>
<b>Instituciones No Bancarias</b>	<b>37,7</b>	<b>2 304</b>	<b>2 361</b>	<b>2,5</b>	<b>19,1</b>
Financieras	2,5	158	157	-1,1	7,0
Cajas Municipales	32,9	1 999	2 060	3,0	20,3
Cajas Rurales	2,3	147	145	-1,2	15,8
<b>TOTAL</b>	<b>100,0</b>	<b>6 251</b>	<b>6 268</b>	<b>0,3</b>	<b>11,6</b>
Vista	15,8	1 008	990	-1,7	-1,3
Ahorro	55,6	3 569	3 484	-2,4	22,1
A plazo	28,6	1 675	1 793	7,1	1,9
MN	90,3	5 643	5 659	0,3	11,2
ME	9,7	608	609	0,1	15,5
ME (Mill. US\$)		184	184	0,1	15,5

1/ Se utiliza tipo de cambio fijo (TCF) a diciembre de 2019 (S/ 3,31 por dólar).

Fuente: SBS.

Elaboración: BCRP - Sucursal Huancayo. Departamento de Estudios Económicos.

- Por **tipo de moneda**, durante noviembre, el 90,3 por ciento se captó en moneda nacional, creciendo interanualmente en 11,2 por ciento; y lo restante en moneda extranjera, aumentando en 15,5 por ciento.

**GRÁFICO Nº 6**  
**JUNÍN: CRECIMIENTO DE LOS DEPÓSITOS**  
 (Variación % respecto a similar mes del año anterior)

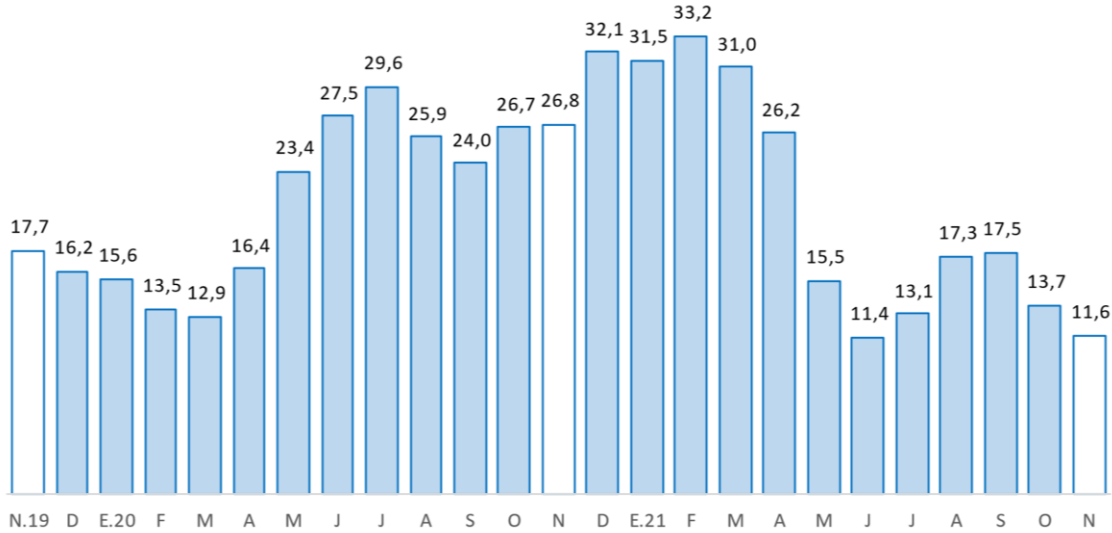

Fuente: SBS y AFP.

Elaboración: BCRP - Sucursal Huancayo. Departamento de Estudios Económicos.

### III. EJECUCIÓN DEL PRESUPUESTO PÚBLICO

#### 1. Ejecución del Presupuesto Público

- La ejecución presupuestal del gasto corriente no financiero en Junín sumó S/ 364 millones en noviembre, inferior en S/ 84 millones (-23,0 por ciento) respecto de igual mes del año anterior, explicado por un efecto estadístico de comparación, al registrarse una mayor transferencia del Gobierno Central en igual mes de 2020, así como mayor compra de bienes y servicios como parte de las medidas de reactivación.
- Entre enero y noviembre sumó S/ 3 737 millones, disminuyendo en 2,5 por ciento en términos reales, debido a menores montos devengados en el Gobierno Nacional (12,6 por ciento menos). La reducción se explicó por las inferiores transferencias del Gobierno Central hacia los Gobiernos Regionales y municipalidades, luego de crecer en el 2020 por efectos de la pandemia.

**CUADRO Nº 7**  
**JUNÍN: EJECUCIÓN DEL PRESUPUESTO DE GASTOS CORRIENTES 1/**  
 (Millones de soles)

	Estructura 2020	Noviembre			Enero - Noviembre		
		2020	2021	V% Real	2020	2021	V% Real
Gobierno Nacional	45,7	201	162	-23,8	1 786	1 618	-12,6
Gobierno Regional	40,4	173	148	-19,0	1 475	1 624	6,1
Gobiernos Locales	13,9	72	53	-30,6	435	496	9,9
<b>Total</b>	<b>100,0</b>	<b>447</b>	<b>364</b>	<b>-23,0</b>	<b>3 696</b>	<b>3 737</b>	<b>-2,5</b>

1/ Preliminar. Información actualizada al 30 de noviembre de 2021

Fuente: MEF

Elaboración: BCRP - Sucursal Huancayo. Departamento de Estudios Económicos.

## 2. Ejecución del Presupuesto de Inversiones

- La inversión pública en noviembre alcanzó S/ 99 millones, inferior en S/ 18 millones (-19,7 por ciento), debido a menores gastos en el Gobierno Regional (S/ 14 millones o 35,2 por ciento menos) y las municipalidades (S/ 19 millones o 36,3 por ciento menos), explicado principalmente por inferiores erogaciones en el sector transporte (S/ 15 millones menos), ante las mayores transferencias para inversiones en este sector durante igual mes de 2020 (reactivación).
- Entre enero y noviembre acumuló una ejecución de S/ 913 millones, superior en S/ 352 millones (56,5 por ciento más), ante mayores montos devengados en los tres niveles de gobierno. En el conjunto del gobierno general, los principales aumentos se concentraron en comunicaciones (con S/ 109 millones más), saneamiento (S/ 59 millones más) y vivienda (S/ 38 millones más).

**CUADRO N° 8**  
**JUNÍN: EJECUCIÓN DEL PRESUPUESTO DE INVERSIONES 1/**  
(Millones de soles)

	Estructura 2020	Noviembre			Enero - Noviembre		
		2020	2021	V% Real	2020	2021	V% Real
Gobierno Nacional	18,8	14	29	98,9	117	278	127,9
Gobierno Regional	31,7	45	31	-35,2	185	239	24,7
Gobiernos Locales	49,6	58	39	-36,3	259	395	46,9
<b>Total</b>	<b>100,0</b>	<b>117</b>	<b>99</b>	<b>-19,7</b>	<b>561</b>	<b>913</b>	<b>56,5</b>

1/ Preliminar. Información actualizada al 30 de noviembre de 2021

Fuente: MEF

Elaboración: BCRP - Sucursal Huancayo. Departamento de Estudios Económicos.

- En cuanto a su avance presupuestal para inversiones, entre enero y noviembre se ejecutó en Junín el 53,6 por ciento de su Presupuesto Institucional Modificado (PIM), que llegó a sumar S/ 1 703,3 millones. El Gobierno Nacional alcanzó un avance del 69,5 por ciento, seguido de los municipios (51,2 por ciento) y el Gobierno Regional (45,0 por ciento).

**GRÁFICO N° 7**  
**JUNÍN: CRECIMIENTO DE LA EJECUCIÓN DEL PRESUPUESTO DE INVERSIONES**  
(Variación % real)

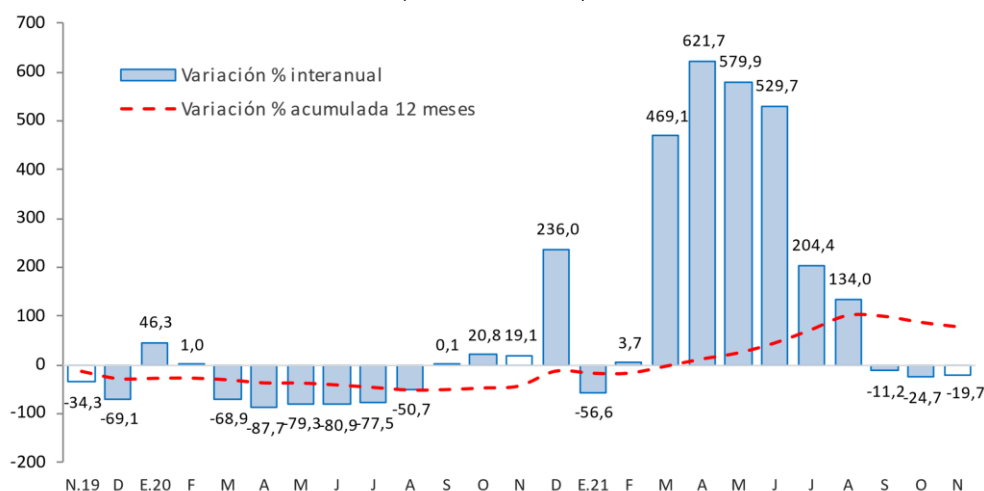

Fuente: MEF.

Elaboración: BCRP - Sucursal Huancayo. Departamento de Estudios Económicos.

### **Principales proyectos**

Entre enero y noviembre, los principales proyectos en ejecución fueron:

- En el Gobierno Nacional, los de, “Instalación de banda ancha para la conectividad integral y desarrollo social de la región Junín”, con un gasto devengado acumulado de S/ 122,0 millones; y “Rehabilitación y mejoramiento de los pavimentos y edificio de pasajeros del Aeropuerto de Jauja”, con S/ 40,6 millones devengados.
- En el Gobierno Regional, “Mejoramiento y ampliación de los servicios de salud del establecimiento Pedro Sanchez Meza, distrito y provincia de Chupaca” con S/ 27,3 millones devengados; y “Mejoramiento institucional de la unidad de equipo mecánico de la Dirección Regional de Transportes y Comunicaciones - Gobierno Regional de Junín”, con S/ 16,8 millones devengados.
- En los gobiernos locales, “Mejoramiento del sistema de agua potable y alcantarillado en San Martín de Pangoa, distrito de Pangoa -Satipo”, con un gasto de S/ 6,9 millones; y “Mejoramiento del servicio de transitabilidad peatonal y vehicular del Barrio San Cristóbal distrito de Junín - provincia de Junín”, con un gasto de S/ 6,7 millones.

#### IV. ANEXOS





ANEXO 1

JUNÍN: PRODUCCIÓN AGROPECUARIA<sup>1/</sup>  
(Toneladas métricas)

	2020		2021											
	NOV	DIC	ENE	FEB	MAR	ABR	MAY	JUN	JUL	AGO	SET	OCT		NOV
<b>AGRÍCOLA</b>														<b>AGRÍCOLA</b>
<b>Consumo Interno</b>														<b>Consumo Interno</b>
Alcachofa	251	286	341	395	401	498	475	241	218	200	228	286	290	Alcachofa
Arroz Cáscara	115	29	73	95	125	148	331	355	250	90	56	42	87	Arroz Cáscara
Arveja Grano Seco	0	0	0	0	0	0	473	660	78	0	0	0	0	Arveja Grano Seco
Arveja Grano Verde	1 316	2 320	4 156	5 388	5 498	4 215	2 030	750	1 193	1 424	1 799	821	1 161	Arveja Grano Verde
Cebada Grano	0	0	0	0	0	0	778	10 283	7 291	569	0	0	0	Cebada Grano
Cebolla	263	260	251	270	541	229	184	289	345	517	284	225	148	Cebolla
Espinaca	1 642	2 410	2 150	2 001	760	834	1 207	1 127	1 376	1 089	1 390	1 206	2 203	Espinaca
Frijol Grano Seco	146	203	374	353	373	307	138	487	873	229	288	262	155	Frijol Grano Seco
Granadilla	867	819	756	817	824	856	911	930	860	926	903	922	803	Granadilla
Haba Grano Seco	0	0	0	0	0	4	836	1 703	239	4	0	0	0	Haba Grano Seco
Haba Grano Verde	374	1 220	1 784	3 111	4 416	6 217	3 046	575	325	339	262	425	351	Haba Grano Verde
Lechuga	662	872	1 436	1 463	618	356	531	917	690	876	784	976	744	Lechuga
Maíz Amiláceo	0	0	0	0	58	181	3 175	6 366	1 633	293	0	0	0	Maíz Amiláceo
Maíz Choclo	66	488	4 160	9 633	19 959	38 914	20 322	0	40	113	341	75	26	Maíz Choclo
Mandarina	686	834	917	1 555	2 869	5 932	9 646	11 943	11 027	7 689	4 853	1 641	807	Mandarina
Mashua	0	0	0	0	0	66	1 100	2 227	208	0	0	0	0	Mashua
Naranja	22 723	20 997	20 455	22 895	25 042	23 436	27 584	34 100	33 439	27 073	22 760	22 380	23 025	Naranja
Oca	0	0	0	0	11	102	1 101	2 308	361	0	0	0	0	Oca
Olluco	0	0	161	497	1 436	3 434	5 699	6 493	1 479	66	0	0	0	Olluco
Palta	5 845	6 957	6 347	5 420	4 483	3 837	3 430	3 033	2 111	1 707	2 485	4 843	6 763	Palta
Papa	7 974	20 067	23 756	30 585	51 401	63 602	107 053	82 213	27 603	4 852	1 619	3 242	6 241	Papa
Papaya	1 348	1 517	1 251	1 112	1 082	1 130	1 061	1 009	866	830	1 084	1 188	1 440	Papaya
Piña	37 365	43 204	42 860	42 673	41 344	38 478	37 514	35 464	33 386	31 184	31 188	31 438	37 430	Piña
Plátano	20 029	19 392	19 219	18 010	18 317	17 651	17 647	18 656	16 741	15 324	17 747	19 278	20 668	Plátano
Quinua	0	0	0	0	0	0	768	2 959	1 652	64	0	0	0	Quinua
Rocoto	343	321	312	297	310	361	397	440	397	361	363	359	354	Rocoto
Tangelo	1 374	1 793	2 911	5 037	6 161	6 576	5 496	5 022	3 251	2 089	1 782	1 169	1 338	Tangelo
Yuca	16 012	14 932	9 936	8 256	7 973	8 267	8 886	8 178	6 649	8 689	11 930	15 477	16 978	Yuca
Trigo	0	0	0	0	0	0	154	3 862	2 540	175	0	0	0	Trigo
Zanahoria	718	867	1 787	3 951	5 289	4 278	3 403	1 932	584	838	750	754	656	Zanahoria
Zapallo	61	108	288	488	841	565	343	188	47	0	15	29	74	Zapallo
<b>Industriales y/o exportación</b>														<b>Industriales y/o exportación</b>
Cacao	978	788	646	860	2 551	3 469	4 180	4 666	4 412	2 827	2 218	1 574	1 267	Cacao
Café	0	0	0	3 639	7 460	13 299	16 244	16 610	9 994	4 193	2	0	0	Café
Jengibre (kion)	5 286	5 240	3 611	3 300	996	1 197	651	808	1 373	3 207	11 114	10 788	10 336	Jengibre (kion)
Maca	0	0	0	0	0	0	33	2 676	3 822	3 490	144	0	0	Maca
Maíz A. Duro	504	732	3 667	5 059	5 290	4 044	2 083	575	172	1 038	1 644	918	426	Maíz A. Duro
<b>PECUARIO</b>														<b>PECUARIO</b>
<b>Carne<sup>2/</sup></b>														<b>Carne<sup>2/</sup></b>
Ave	1 064	1 180	1 067	1 069	1 211	1 206	1 127	1 056	1 116	1 043	1 021	1 091	1 011	Ave
Ovino	666	698	661	644	652	647	643	669	678	671	671	674	678	Ovino
Porcino	532	652	606	579	573	527	546	558	574	573	584	582	581	Porcino
Vacuno	1 153	1 259	1 185	1 193	1 136	1 070	1 122	1 161	1 181	1 181	1 183	1 128	1 183	Vacuno
Caprino	8	9	8	7	8	7	8	8	8	8	8	8	8	Caprino
Alpaca	58	55	53	56	52	49	51	45	50	56	55	50	53	Alpaca
Llama	48	52	43	44	40	34	37	35	44	45	44	41	46	Llama
Huevo	85	85	94	90	108	91	93	95	94	89	84	80	71	Huevo
Leche	4 769	4 898	4 925	4 612	5 126	5 011	5 168	5 020	5 138	5 110	4 911	4 987	5 185	Leche
Lana	0	0	106	744	597	110	0	0	0	0	0	0	0	Lana

1/ Cifras preliminares.

2/ Peso de animal vivo.

Fuente: MDA GRI

Elaboración: BCRP - Sucursal Huancayo. Departamento de Estudios Económicos.



**ANEXO 2**

**JUNÍN: PRODUCCIÓN MINERA METÁLICA 1/**

(Contenido fino recuperable)

	2020		2021											
	NOV	DIC	ENE	FEB	MAR	ABR	MAY	JUN	JUL	AGO	SET	OCT	NOV	
Cobre (TMR)	25 220	27 556	15 131	17 347	17 032	10 702	18 526	19 129	18 548	21 925	19 630	21 704	23 335	Cobre (TMR)
Oro (Kg.R)	0	0	0	0	0	0	0	0	0	0	0	0	0	Oro (Kg.R)
Zinc (TMR)	13 926	18 029	17 861	17 338	18 491	16 423	19 621	19 493	18 536	20 512	17 107	20 160	18 747	Zinc (TMR)
Molibdeno (TMR)	155	148	79	96	87	51	61	65	132	76	184	160	210	Molibdeno (TMR)
Plata (Kg.R)	42 155	51 098	45 721	43 939	41 689	35 291	44 716	47 893	44 793	48 830	41 702	47 597	44 141	Plata (Kg.R)
Plomo (TMR)	2 551	3 009	2 891	2 982	3 428	3 100	3 374	3 363	3 426	3 370	3 200	3 387	3 065	Plomo (TMR)

1/ Cifras preliminares.

Fuente: Instituto Nacional de Estadística e Informática y Ministerio de Energía y Minas.

Elaboración: BCRP - Sucursal Huancayo. Departamento de Estudios Económicos.



**ANEXO 3**

**JUNÍN: INGRESOS CORRIENTES DEL GOBIERNO CENTRAL**

(Millones de soles)

	2020		2021											
	NOV	DIC	ENE	FEB	MAR	ABR	MAY	JUN	JUL	AGO	SET	OCT	NOV	
<b>I. Ingresos Tributarios</b>	<b>157</b>	<b>48</b>	<b>55</b>	<b>46</b>	<b>60</b>	<b>51</b>	<b>46</b>	<b>44</b>	<b>46</b>	<b>49</b>	<b>54</b>	<b>55</b>	<b>54</b>	<b>I. Ingresos Tributarios</b>
<b>1. Impuesto a la Renta</b>	<b>23</b>	<b>26</b>	<b>32</b>	<b>26</b>	<b>41</b>	<b>29</b>	<b>23</b>	<b>21</b>	<b>21</b>	<b>25</b>	<b>26</b>	<b>24</b>	<b>25</b>	<b>1. Impuesto a la Renta</b>
Personas Naturales	7	9	8	8	9	8	10	7	7	9	7	7	8	Personas Naturales
Personas Jurídicas	15	16	23	18	18	14	11	13	13	16	19	17	18	Personas Jurídicas
Regularización	1	1	1	0	14	7	1	1	1	0	0	0	0	Regularización
<b>2. Impuesto a las Importaciones</b>	<b>0</b>	<b>0</b>	<b>0</b>	<b>0</b>	<b>0</b>	<b>0</b>	<b>0</b>	<b>0</b>	<b>0</b>	<b>0</b>	<b>0</b>	<b>0</b>	<b>0</b>	<b>2. Impuesto a las Importaciones</b>
<b>3. Impuesto General a las Ventas</b>	<b>17</b>	<b>17</b>	<b>21</b>	<b>18</b>	<b>16</b>	<b>15</b>	<b>17</b>	<b>17</b>	<b>18</b>	<b>16</b>	<b>19</b>	<b>23</b>	<b>21</b>	<b>3. Impuesto General a las Ventas</b>
<b>4. Imp. Selectivo al Consumo (ISC)</b>	<b>0</b>	<b>0</b>	<b>0</b>	<b>0</b>	<b>0</b>	<b>0</b>	<b>0</b>	<b>0</b>	<b>0</b>	<b>0</b>	<b>0</b>	<b>0</b>	<b>0</b>	<b>4. Imp. Selectivo al Consumo (ISC)</b>
<b>5. Otros Ingresos Tributarios</b>	<b>118</b>	<b>6</b>	<b>2</b>	<b>2</b>	<b>3</b>	<b>8</b>	<b>7</b>	<b>6</b>	<b>7</b>	<b>7</b>	<b>9</b>	<b>8</b>	<b>8</b>	<b>5. Otros Ingresos Tributarios</b>
<b>II. Ingresos No Tributarios</b>	<b>2</b>	<b>1</b>	<b>0</b>	<b>1</b>	<b>2</b>	<b>1</b>	<b>1</b>	<b>3</b>	<b>1</b>	<b>1</b>	<b>1</b>	<b>1</b>	<b>1</b>	<b>II. Ingresos No Tributarios</b>
<b>Total Ingresos ( I + II )</b>	<b>160</b>	<b>49</b>	<b>55</b>	<b>47</b>	<b>62</b>	<b>53</b>	<b>48</b>	<b>48</b>	<b>47</b>	<b>50</b>	<b>55</b>	<b>56</b>	<b>56</b>	<b>Total Ingresos ( I + II )</b>

Fuente: SUNAT

Elaboración: BCRP - Sucursal Huancayo. Departamento de Estudios Económicos.



**ANEXO 4**

**JUNÍN: EJECUCIÓN DEL PRESUPUESTO PÚBLICO DEL GOBIERNO NACIONAL 1/**

(Millones de soles)

	2020		2021											
	NOV	DIC	ENE	FEB	MAR	ABR	MAY	JUN	JUL	AGO	SET	OCT	NOV	
<b><u>I. GASTOS CORRIENTES</u></b>	<b>201</b>	<b>257</b>	<b>69</b>	<b>250</b>	<b>197</b>	<b>129</b>	<b>95</b>	<b>99</b>	<b>153</b>	<b>106</b>	<b>206</b>	<b>151</b>	<b>162</b>	<b><u>I. GASTOS CORRIENTES</u></b>
Remuneraciones	37	44	33	31	31	31	36	31	37	31	33	31	34	Remuneraciones
Bienes y servicios	31	52	12	16	24	21	26	24	26	26	29	27	31	Bienes y servicios
Transferencias 2/	134	161	24	203	142	77	33	45	90	49	144	93	97	Transferencias 2/
<b><u>II. GASTOS DE CAPITAL</u></b>	<b>14</b>	<b>47</b>	<b>15</b>	<b>16</b>	<b>4</b>	<b>26</b>	<b>14</b>	<b>33</b>	<b>17</b>	<b>61</b>	<b>25</b>	<b>55</b>	<b>40</b>	<b><u>II. GASTOS DE CAPITAL</u></b>
Formación bruta de capital	14	37	15	16	4	26	11	33	17	60	25	43	29	Formación bruta de capital
Otros gastos de capital3/	0	10	0	0	0	0	3	0	0	1	0	13	11	Otros gastos de capital3/
<b><u>III. GASTO NO FINANCIERO TOTAL (I+II)</u></b>	<b>216</b>	<b>304</b>	<b>85</b>	<b>266</b>	<b>201</b>	<b>155</b>	<b>109</b>	<b>132</b>	<b>170</b>	<b>167</b>	<b>231</b>	<b>207</b>	<b>202</b>	<b><u>III. GASTO NO FINANCIERO TOTAL (I+II)</u></b>

1/ Preliminar. Información actualizada al 30 de noviembre de 2021

2/ Incluye el pago de pensiones, donaciones y otros gastos corrientes.

3/ Incluye donaciones y transferencias.

Fuente: MEF

Elaboración: BCRP - Sucursal Huancayo. Departamento de Estudios Económicos.

**ANEXO 5**

**JUNÍN: EJECUCIÓN DEL PRESUPUESTO PÚBLICO DEL GOBIERNO REGIONAL 1/**

(Millones de soles)

	2020		2021											
	NOV	DIC	ENE	FEB	MAR	ABR	MAY	JUN	JUL	AGO	SET	OCT	NOV	
<b><u>I. GASTOS CORRIENTES</u></b>	<b>173</b>	<b>334</b>	<b>137</b>	<b>126</b>	<b>141</b>	<b>148</b>	<b>146</b>	<b>145</b>	<b>161</b>	<b>146</b>	<b>171</b>	<b>153</b>	<b>148</b>	<b><u>I. GASTOS CORRIENTES</u></b>
Remuneraciones	102	149	107	92	94	98	97	96	105	96	99	99	99	Remuneraciones
Bienes y servicios	50	110	18	24	36	38	38	38	43	40	36	44	39	Bienes y servicios
Transferencias 2/	22	75	13	10	11	11	11	11	13	10	35	10	10	Transferencias 2/
<b><u>II. GASTOS DE CAPITAL</u></b>	<b>45</b>	<b>76</b>	<b>0</b>	<b>7</b>	<b>48</b>	<b>17</b>	<b>20</b>	<b>18</b>	<b>17</b>	<b>40</b>	<b>20</b>	<b>25</b>	<b>31</b>	<b><u>II. GASTOS DE CAPITAL</u></b>
Formación bruta de capital	45	76	0	7	48	17	20	18	17	40	19	22	31	Formación bruta de capital
Otros gastos de capital3/	0	0	0	0	0	0	0	0	0	0	0	3	0	Otros gastos de capital3/
<b><u>III. GASTO NO FINANCIERO TOTAL (I+II)</u></b>	<b>218</b>	<b>410</b>	<b>138</b>	<b>134</b>	<b>189</b>	<b>165</b>	<b>166</b>	<b>163</b>	<b>178</b>	<b>186</b>	<b>190</b>	<b>178</b>	<b>179</b>	<b><u>III. GASTO NO FINANCIERO TOTAL (I+II)</u></b>

1/ Preliminar. Información actualizada al 30 de noviembre de 2021

2/ Incluye el pago de pensiones, donaciones y otros gastos corrientes.

3/ Incluye donaciones y transferencias.

Fuente: MEF

Elaboración: BCRP - Sucursal Huancayo. Departamento de Estudios Económicos.



**ANEXO 6**

**JUNÍN: EJECUCIÓN DEL PRESUPUESTO PÚBLICO DE LOS GOBIERNOS LOCALES 1/**

(Millones de soles)

	2020		2021											
	NOV	DIC	ENE	FEB	MAR	ABR	MAY	JUN	JUL	AGO	SET	OCT	NOV	
<b><u>I. GASTOS CORRIENTES</u></b>	<b>72</b>	<b>188</b>	<b>19</b>	<b>24</b>	<b>53</b>	<b>41</b>	<b>46</b>	<b>57</b>	<b>56</b>	<b>49</b>	<b>49</b>	<b>49</b>	<b>53</b>	<b><u>I. GASTOS CORRIENTES</u></b>
Remuneraciones	11	20	11	9	9	9	10	10	15	9	9	9	13	Remuneraciones
Bienes y servicios	56	158	6	13	42	27	30	42	37	36	34	33	35	Bienes y servicios
Transferencias 2/	6	10	1	1	3	4	5	5	5	4	5	6	5	Transferencias 2/
<b><u>II. GASTOS DE CAPITAL</u></b>	<b>58</b>	<b>148</b>	<b>6</b>	<b>21</b>	<b>60</b>	<b>28</b>	<b>38</b>	<b>41</b>	<b>47</b>	<b>38</b>	<b>43</b>	<b>37</b>	<b>40</b>	<b><u>II. GASTOS DE CAPITAL</u></b>
Formación bruta de capital	58	148	6	21	60	27	38	41	47	38	43	37	39	Formación bruta de capital
Otros gastos de capital3/	0	0	0	0	0	1	0	0	0	0	0	0	1	Otros gastos de capital3/
<b><u>III. GASTO NO FINANCIERO TOTAL (I+II)</u></b>	<b>130</b>	<b>336</b>	<b>24</b>	<b>45</b>	<b>114</b>	<b>69</b>	<b>84</b>	<b>98</b>	<b>103</b>	<b>87</b>	<b>92</b>	<b>86</b>	<b>93</b>	<b><u>III. GASTO NO FINANCIERO TOTAL (I+II)</u></b>

1/ Preliminar. Información actualizada al 30 de noviembre de 2021

2/ Incluye el pago de pensiones, donaciones y otros gastos corrientes.

3/ Incluye donaciones y transferencias.

Fuente: MEF

Elaboración: BCRP - Sucursal Huancayo. Departamento de Estudios Económicos.

**ANEXO 7**

**JUNÍN: MOROSIDAD <sup>1/</sup>**  
(Porcentaje)

	2020			2021										
	OCT	NOV	DIC	ENE	FEB	MAR	ABR	MAY	JUN	JUL	AGO	SET	OCT	
<b>I. Banca Múltiple</b>	<b>5,4</b>	<b>5,5</b>	<b>5,6</b>	<b>5,6</b>	<b>6,0</b>	<b>5,8</b>	<b>5,6</b>	<b>5,5</b>	<b>5,6</b>	<b>5,9</b>	<b>5,9</b>	<b>6,0</b>	<b>6,4</b>	<b>I. Banca Múltiple</b>
<b>II. Instituciones No Bancarias</b>														<b>II. Instituciones No Bancarias</b>
Financieras	7,8	8,8	11,2	12,3	12,3	9,5	8,7	8,8	7,9	7,3	7,2	6,6	5,8	Financieras
Cajas Municipales	3,6	3,4	3,2	3,1	3,5	4,2	4,3	4,7	4,4	5,0	4,7	4,7	4,3	Cajas Municipales
Cajas Rurales	7,0	5,6	5,8	6,1	6,7	6,4	6,6	6,7	6,1	6,1	6,1	6,1	6,4	Cajas Rurales
Edpymes	28,8	28,8	27,5	22,1	25,7	26,0	23,6	5,8	5,2	9,3	13,1	13,4	4,6	Edpymes
<b>III. Entidades Estatales</b>														<b>III. Entidades Estatales</b>
Banco de la Nación <sup>1/</sup>	2,7	2,8	2,4	2,4	2,5	2,3	2,4	2,5	2,5	2,5	2,5	2,6	2,6	Banco de la Nación <sup>1/</sup>
Agrobanco <sup>2/</sup>	83,6	84,8	83,6	84,5	82,3	79,8	77,3	75,3	74,9	73,5	71,7	68,0	64,5	Agrobanco <sup>2/</sup>
<b>TOTAL</b>	<b>5,5</b>	<b>5,5</b>	<b>5,7</b>	<b>5,7</b>	<b>6,0</b>	<b>5,9</b>	<b>5,8</b>	<b>5,9</b>	<b>5,7</b>	<b>6,0</b>	<b>5,9</b>	<b>5,9</b>	<b>5,9</b>	<b>TOTAL</b>

1/ Considera sólo los créditos de consumo e hipotecario.

2/ No considera los créditos a las demás empresas del sistema financiero

Fuente: SBS.

Elaboración: BCRP - Sucursal Huancayo. Departamento de Estudios Económicos.

