

BANCO CENTRAL DE RESERVA DEL PERÚ
SUCURSAL HUANCAYO



JUNÍN: Síntesis de Actividad Económica
Octubre 2021¹

Departamento de Estudios Económicos

¹ En el presente informe participaron Francisco Callupe Casaño y Miguel Angel Campos Arias.

ÍNDICE

	<i>Página</i>
RESUMEN EJECUTIVO	3
I. ACTIVIDAD PRODUCTIVA.....	5
1. Actividad primaria.....	5
1.1 Sector agropecuario	5
1.2 Sector minería	7
2. Otros indicadores sectoriales	8
1.1 Sector construcción	8
2.2 Arribos a los establecimientos de hospedaje	8
II. CRÉDITOS Y DEPÓSITOS	9
1. Créditos	9
2. Depósitos.....	12
III. EJECUCIÓN DEL PRESUPUESTO PÚBLICO	13
1. Ejecución del Presupuesto Público	13
2. Ejecución del Presupuesto de Inversiones	14
IV. ANEXOS	16



RESUMEN EJECUTIVO

Principales hechos de importancia

- Al término de octubre, la actividad minera metálica contabilizó trece meses de crecimiento consecutivo, expandiéndose en 10,2 por ciento de forma interanual, ante la mayor oferta de todos los productos metálicos con excepción de molibdeno. De igual forma, el sector agropecuario se expandió en 3,2 por ciento, relacionado al desempeño de los sub sectores agrícola y pecuario.
- En cuanto a los otros indicadores de actividad económica en la región, la inversión pública cayó en 24,7 por ciento y el crédito consumo en 3,1 por ciento. Contrariamente, producto de las medidas de reactivación por la pandemia y un efecto estadístico de comparación, aumentó los despachos de cemento (12,8 por ciento), el crédito para el sector hipotecario (0,9 por ciento) y el crédito para las empresas (8,6 por ciento).

Actividad primaria

- El **sector agropecuario** experimentó un crecimiento de 3,2 por ciento en el mes, producto de la mayor oferta de las partes agrícola (3,7 por ciento) y pecuario (2,0 por ciento). En la parte agrícola, se expandió por la mayor producción para el mercado interno y para el externo y/o agroindustria, sobresaliendo en el primer caso la mayor oferta de arveja grano verde y maíz choclo en la zona sierra, y por yuca, palta, tangelo, mandarina y naranja en la zona ceja de selva y selva; explicándose en arveja grano verde y maíz choclo, por adecuados precios de mercado en periodo de instalación, luego de haber sido inferiores en 2020 por efecto de la pandemia; mientras que en tangelo, mandarina y naranja se relacionó a mejores rendimientos por el clima adecuado a mitad de año, en yuca por mayores siembras y en palta por una mayor demanda. La oferta para el mercado externo y/o agroindustria evidenció resultados favorables por jengibre (kion) y cacao, a causa de una mayor demanda externa y favorables precios. Entre enero y octubre, se expandió en 0,9 por ciento ante la mayor oferta de la parte pecuaria.
- La **actividad minera metálica** observó una expansión de 10,2 por ciento en octubre, ante la mayor oferta de todos los productos metálicos, con excepción de molibdeno, sobresaliendo por su contribución, zinc (38,3 por ciento más) y cobre (2,5 por ciento más). La mayor oferta de zinc se vinculó a los resultados que obtuvieron las mineras Volcan, Chinalco y San Ignacio de Morococha; y para el caso del cobre, por Chinalco, Volcan y Argentum. Entre enero y octubre, el sector creció en 35,3 por ciento, ante la mayor producción de todos los minerales considerados, sobresaliendo la mayor oferta de cobre y zinc.

Otros indicadores de actividad económica

- Al término de octubre, los **despachos locales de cemento** en Junín se expandieron en 12,8 por ciento, explicado por la continuidad de la inversión privada, principalmente en pequeñas obras de ampliación, remodelación y autoconstrucción. Entre enero y octubre, creció en 43,4 por ciento, asociado a un afecto base, ante la caída en 2020 por efectos del Covid-19, así como por la mayor inversión pública y privada, sobresaliendo en este último la demanda para obras familiares de ampliación, remodelación y autoconstrucción.
- Durante octubre, el **crédito directo total** en la región (S/ 7 103 millones, calculado con tipo de cambio fijo) creció en 4,4 por ciento respecto a similar mes del año pasado, explicado por los créditos que se orientaron a las empresas (8,6 por ciento más) y para el segmento hipotecario (0,9 por ciento); mientras que para el segmento consumo se contrajo en 3,1 por ciento.

- La **inversión pública** en octubre (S/ 101 millones) se contrajo en S/ 26 millones en términos nominales (-24,7 por ciento en términos reales), respecto de su similar del año previo, explicado por un menor gasto en los municipios (S/ 16 millones o 33,7 por ciento menos) y el Gobierno Regional (S/ 34 millones o 62,5 por ciento menos). Entre enero y octubre la inversión (S/ 814 millones) se expandió en S/ 369 millones (76,4 por ciento más), respecto de similar periodo de 2020, ante el mayor gasto en los tres niveles de gobierno, sobresaliendo el devengado por las municipalidades (S/ 155 millones más) y el gobierno nacional (S/ 146 millones más).

CUADRO N° 1
JUNÍN: OTROS INDICADORES DE ACTIVIDAD ECONÓMICA

(Variación % respecto a similar mes del año anterior)

	May.21	Jun.21	Jul.21	Ago.21	Set.21	Oct.21
Despachos de cemento	↑ 225,9	↑ 57,3	↑ 24,1	↑ 15,1	↑ 22,0	↑ 12,8
Crédito total ^{2/}	↑ 11,2	↑ 9,8	↑ 7,7	↑ 6,2	↑ 5,3	↑ 4,4
Crédito de consumo ^{2/}	↓ -7,1	↓ -6,6	↓ -4,7	↓ -4,6	↓ -3,5	↓ -3,1
Crédito hipotecario ^{2/}	↑ 0,6	↑ 0,5	↑ 0,8	↑ 1,2	↑ 1,4	↑ 0,9
Inversión pública ^{1/}	↑ 579,9	↑ 529,7	↑ 204,4	↑ 134,0	↓ -11,2	↓ -24,7

1/ En términos reales.

2/ En términos nominales, con tipo de cambio fijo.

Fuentes: UNACEM, SBS y AFP y MEF.

I. ACTIVIDAD PRODUCTIVA

1. Actividad primaria

1.1 Sector agropecuario

- La actividad agropecuaria en octubre observó una expansión de 3,2 por ciento, ante la mayor oferta de las partes agrícola y pecuaria. Entre enero y octubre creció en 0,9 por ciento.

CUADRO N° 2
JUNÍN: SECTOR AGROPECUARIO 1/
(Miles de toneladas)

	Estructura ^{2/}		Octubre			Enero - Octubre			
	2020	2020	2021	Var%	Cont. %	2020	2021	Var%	Cont. %
AGRÍCOLA ^{2/}	86,9			3,7	2,7			0,0	0,0
Orientada al mercado interno ^{2/}	53,2			-1,6	-0,9			1,9	1,0
Papa	10,7	3,6	3,2	-9,0	-0,2	389,7	395,9	1,6	0,2
Piña	9,4	31,9	31,4	-1,6	-0,2	362,3	365,5	0,9	0,1
Naranja	7,3	22,3	22,4	0,2	0,0	254,9	259,2	1,7	0,1
Plátano	4,1	19,3	19,3	-0,3	0,0	172,9	178,6	3,3	0,1
Maíz Choclo	3,0	0,1	0,1	48,7	0,0	94,4	93,6	-0,9	0,0
Palta	3,0	4,4	4,8	10,6	0,7	32,3	37,7	16,6	0,4
Mandarina	2,4	1,5	1,6	9,3	0,1	56,4	58,1	3,0	0,1
Yuca	2,4	14,9	15,5	3,8	0,2	95,9	94,2	-1,8	0,0
Arveja Grano Verde	1,4	0,7	0,8	10,6	0,1	26,1	27,3	4,4	0,1
Tangelo	1,2	1,0	1,2	14,8	0,1	38,5	39,5	2,6	0,0
Orientada al mercado externo y agroindustria ^{2/}	31,2			27,5	3,5			-3,6	-1,2
Café	21,3	0,0	0,0	-	0,0	78,7	71,4	-9,2	-2,2
Cacao	7,9	1,3	1,6	17,2	1,4	25,8	27,4	6,3	0,5
Maíz A. Duro	0,9	1,0	0,9	-9,8	-0,1	23,6	24,5	3,7	0,0
Jengibre (kion)	0,8	6,6	10,8	62,7	2,0	25,8	37,0	43,6	0,3
Pastos Forrajeros ^{2/}	2,5			5,6	0,2			11,1	0,3
PECUARIO ^{2/}	13,1			2,0	0,5			7,1	0,9
Vacuno*	3,2	1,2	1,1	-4,2	-0,3	10,4	11,5	10,5	0,3
Leche	2,8	4,9	5,0	2,4	0,1	49,0	50,0	2,2	0,1
Ave*	2,9	1,1	1,1	-0,3	0,0	11,3	11,0	-2,7	-0,1
Ovino*	2,0	0,6	0,7	5,4	0,2	5,8	6,6	14,5	0,3
Porcino*	1,3	0,5	0,6	9,4	0,2	5,1	5,7	11,7	0,1
TOTAL	100,0			3,2	3,2			0,9	0,9

1/ Cifras preliminares.

2/ Calculado a precios de 2007.

* Peso de animal vivo.

Fuente: MIDAGRI

Elaboración: BCRP - Sucursal Huancayo. Departamento de Estudios Económicos.

- El sub sector agrícola se expandió en 3,7 por ciento, por la mayor producción para el mercado interno y para el externo y/o agroindustria, sobresaliendo en el primer caso la mayor oferta de arveja grano verde y maíz choclo en la zona sierra, y por yuca, palta, tangelo, mandarina y naranja en la zona ceja de selva y selva; explicándose en arveja grano verde y maíz choclo, por adecuados precios de mercado en periodo de instalación, luego de haber sido inferiores en 2020 por efecto de la pandemia; mientras que en tangelo, mandarina y naranja se relacionó a mejores rendimientos por el clima adecuado a mitad de año, en yuca por mayores siembras y en palta por una mayor demanda. La oferta para el mercado externo y/o agroindustria evidenció resultados favorables por

jengibre (kion) y cacao, a causa de una mayor demanda externa y favorables precios. Entre enero y octubre, el sub sector no varió.

- La producción pecuaria continuó en crecimiento, expandiéndose en 2,0 por ciento durante octubre, asociado a los resultados positivos en leche, fibras de alpaca y de llama, y todas las carnes con excepción a las de ave y vacuno. Sobresalió el incremento en carnes de porcino y ovino, por un efecto estadístico de comparación y mejora de los rendimientos, con menor oferta en igual mes de 2020 por las restricciones para evitar el avance del Covid-19. Entre enero y octubre, el sub sector se expandió en 7,1 por ciento.
- En cuanto a las siembras, en el avance hasta octubre de la campaña 2021-2022 sumó 60 255 hectáreas, superior en 469 hectáreas (0,8 por ciento más) respecto de su similar de la campaña anterior, ante el registro de mayores instalaciones de cultivos transitorios (908 hectáreas más) y de los pastos (170 hectáreas más); mientras que la instalación de cultivos permanentes se redujo (609 hectáreas menos). El incremento de cultivos transitorios se asoció a jengibre (kion), con 519 hectáreas adicionales, ante su mayor demanda durante el 2020, como producto reforzante del sistema inmunológico a raíz de la pandemia del Covid-19.

CUADRO N° 3
JUNÍN: SUPERFICIE SEMBRADA 1/
(Hectáreas)

	Campaña Agrícola 2/		Variación	
	2020-21	2021-22	Absoluta	Porcentual
Transitorios	53 457	54 365	908	1,7
Papa	15 852	15 595	-257	-1,6
Maíz Choclo	6 631	6 812	181	2,7
Maíz A. Duro	4 663	4 726	63	1,4
Yuca	3 944	3 901	-43	-1,1
Maíz Amiláceo	3 805	3 823	18	0,5
Jenjibre (kion)	2 301	2 820	519	22,6
Arveja Grano Verde	2 586	2 661	75	2,9
Olluco	2 233	2 137	-96	-4,3
Haba Grano Verde	1 956	2 108	152	7,8
Cebada Grano	1 305	1 491	186	14,3
Frijol Grano Seco	1 416	1 473	57	4,0
Haba Grano Seco	860	960	100	11,6
Resto	5 905	5 858	-47	-0,8
Permanentes y Semi				
Permanentes	4 223	3 614	-609	-14,4
Plátano	1 858	1 629	-229	-12,3
Piña	1 666	1 560	-106	-6,4
Cacao	262	217	-45	-17,2
Papaya	179	108	-71	-39,7
Palta	37	30	-7	-18,9
Tangelo	1	25	24	2 400,0
Resto	220	45	-175	-79,5
Pastos Forrajeros	2 106	2 276	170	8,1
TOTAL	59 786	60 255	469	0,8

1/ Cifras preliminares.

2/ De agosto a octubre

Fuente: DRA Junín.

Elaboración: BCRP - Sucursal Huancayo. Departamento de Estudios Económicos.



1.2 Sector minería

- La actividad minera metálica observó una expansión de 10,2 por ciento en octubre, ante la mayor oferta de todos los productos metálicos, con excepción de molibdeno, sobresaliendo por su contribución, zinc (38,3 por ciento más) y cobre (2,5 por ciento más). La mayor oferta de zinc se vinculó a los resultados que obtuvieron las mineras Volcan, Chinalco y San Ignacio de Morococha; y para el caso del cobre, por Chinalco, Volcan y Argentum.
- Entre enero y octubre, el sector creció en 35,3 por ciento, ante la mayor producción de todos los minerales considerados, sobresaliendo la mayor oferta de cobre (mineras Chinalco, Volcan y Argentum) y zinc (mineras Volcan, Chinalco, San Ignacio de Morococha, Argentum, Chungar y Sierra Polí). En lo que va del año, la producción de cobre en Minera Chinalco (que representó el 96 por ciento del total regional) se expandió en 24,6 por ciento, debido a la puesta en operación de dos nuevos molinos que forman parte de su primera fase de ampliación.

CUADRO N° 4
JUNÍN: SECTOR MINERÍA 1/
(Variación % real respecto a similar periodo del año anterior)

	Estructura ^{2/}	Octubre				Enero - Octubre			
		2020	2020	2021	Var. % Contrib. %	2020	2021	Var. % Contrib. %	
Cobre (TMR)	64,6	21 181	21 704	2,5	1,6	142 758	179 673	25,9	16,4
Zinc (TMR)	19,2	14 578	20 160	38,3	6,8	115 806	185 541	60,2	12,2
Molibdeno (TMR)	3,9	165	160	-3,5	-0,2	794	989	24,6	0,9
Plata (Kg.R)	9,5	41 079	47 597	15,9	1,4	310 830	442 169	42,3	4,1
Plomo (TMR)	2,8	2 812	3 387	20,4	0,6	20 903	32 520	55,6	1,7
Total^{1/ 2/}	100,0			10,2	10,2			35,3	35,3

^{1/} Cifras preliminares.

^{2/} A precios de 2007.

Fuente: Instituto Nacional de Estadística e Informática y Ministerio de Energía y Minas.

Elaboración: BCRP - Sucursal Huancayo. Departamento de Estudios Económicos.

GRÁFICO N° 1
JUNÍN: CRECIMIENTO DE LA PRODUCCIÓN MINERA
(Variación % real respecto a similar mes del año anterior)

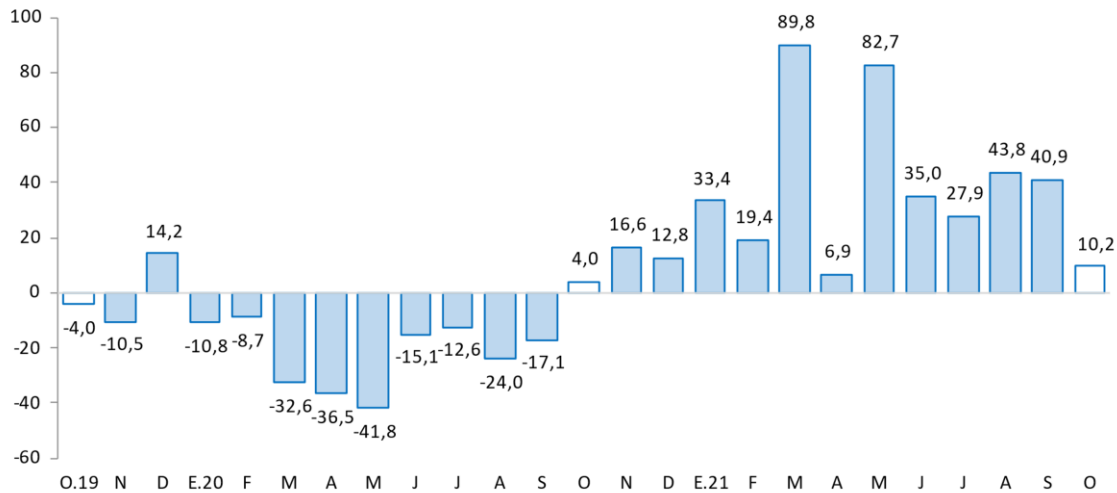

Fuente: MINEM.

Elaboración: BCRP - Sucursal Huancayo. Departamento de Estudios Económicos.

2. Otros indicadores sectoriales

1.1 Sector construcción

- Los despachos locales de cemento en Junín, al término de octubre, se expandieron en 12,8 por ciento, explicado por la continuidad de la inversión privada, principalmente en trabajos de ampliación, remodelación y autoconstrucción.
- Entre enero y octubre, creció en 43,4 por ciento, asociado a los resultados de marzo a julio, por un efecto estadístico de comparación, sobresaliendo el mayor gasto público en inversiones de los tres niveles de gobierno, con mayores erogaciones en los sectores de transporte, comunicaciones, saneamiento, salud y vivienda y desarrollo urbano. En la parte privada, se observó mayores gastos en obras familiares para ampliación, remodelación y autoconstrucción.

GRÁFICO N° 2
JUNÍN: CRECIMIENTO DE LOS DESPACHOS DE CEMENTO
 (Variación % real respecto a similar mes del año anterior)

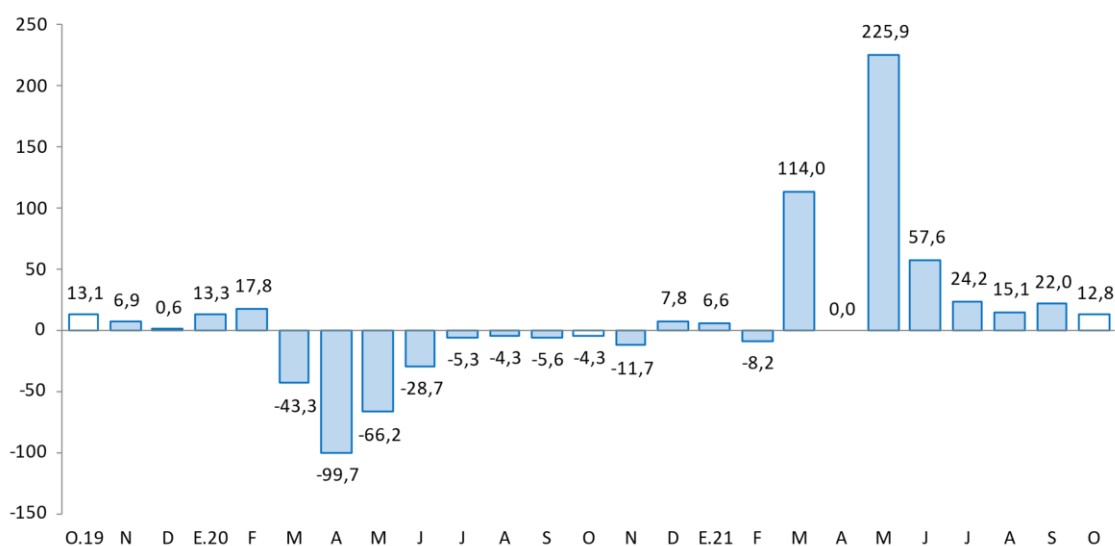

Fuente: UNACEM.

Elaboración: BCRP - Sucursal Huancayo. Departamento de Estudios Económicos.

2.2 Arribos a los establecimientos de hospedaje

- Al término del mes de setiembre 2021, el número de arribos y pernoctaciones a los establecimientos de hospedaje alcanzó 83 y 107 miles, respectivamente, creciendo en 92,9 y 71,1 por ciento, respectivamente, respecto de similar mes del año anterior, debido a un efecto base o de comparación, al haber caído en 2020 por los efectos de la pandemia del Covid-19. Comparado al mes de setiembre de 2019 (pre pandemia), los arribos y pernoctaciones de 2021 son inferiores en 35,3 por ciento y 29,5 por ciento, respectivamente.
- Entre enero y setiembre 2021, el número de arribos (731 miles) y pernoctaciones (914 miles) crecieron en 87,6 y 81,2 por ciento, respectivamente, respecto de sus similares de 2020, debido a un efecto base, por la contracción del sector en el año previo a raíz de la pandemia. Comparado a igual periodo de 2019 (pre pandemia), los arribos y pernoctaciones son inferiores en 33,6 por ciento y 30,1 por ciento, respectivamente.

GRÁFICO N° 3
JUNÍN: CRECIMIENTO DE ARRIBOS A ESTABLECIMIENTOS DE HOSPEDAJE
 (Variación %)

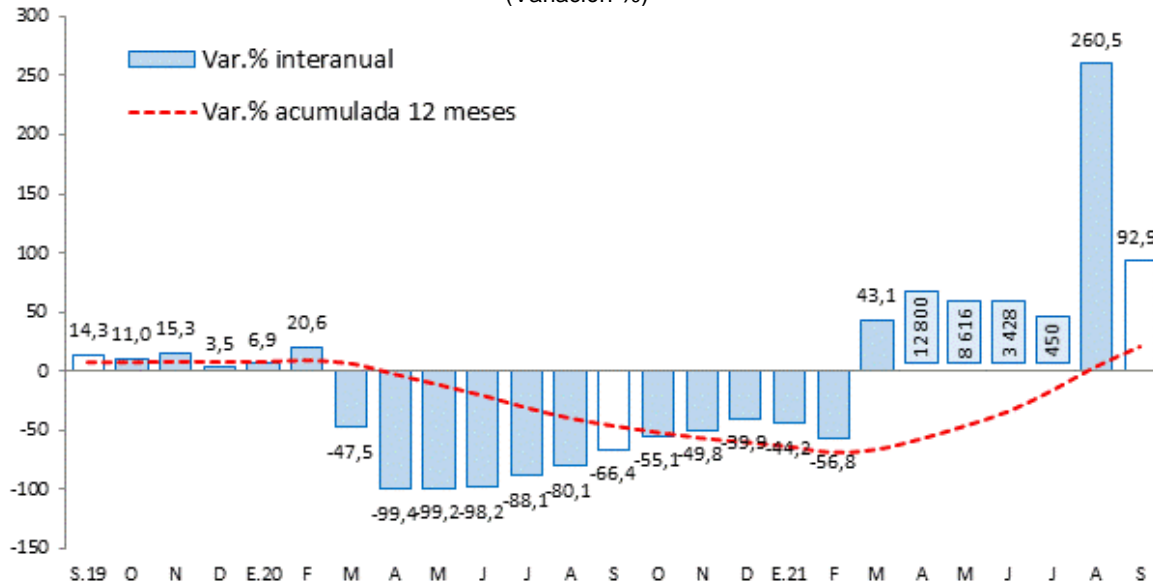

Fuente: MINCETUR

Elaboración: BCRP - Sucursal Huancayo. Departamento de Estudios Económicos.

II. CRÉDITOS Y DEPÓSITOS ²

1. Créditos

- Los créditos en Junín durante octubre (S/ 7 103 millones) registraron un incremento de 4,4 por ciento, comparado a igual mes del año previo, y en 0,7 por ciento respecto al mes anterior. El incremento interanual se explicó por mayores montos otorgados en créditos para empresas (8,6 por ciento), seguido por el incremento en créditos hipotecarios (0,9 por ciento); en tanto que cayó el crédito para el segmento consumo (-3,1 por ciento). Por instituciones, los principales aumentos se observaron en la Banca Múltiple (3,4 por ciento), las Instituciones No Bancarias (6,6 por ciento) y Agrobanco (7,4 por ciento), disminuyendo en el Banco de la Nación (-6,1 por ciento).
- Respecto al mes previo**, el incremento de 0,7 por ciento se asoció a mayores colocaciones destinadas para créditos a empresas (0,4 por ciento), para créditos consumo (1,5 por ciento) e hipotecario (0,3 por ciento). Por instituciones, creció en el Banco de la Nación (1,3 por ciento), Agrobanco (3,3 por ciento) y las Instituciones No Bancarias (1,9 por ciento).
- Por **tipo de moneda**, durante octubre, el 98,5 por ciento se otorgó en moneda nacional, los que interanualmente crecieron en 4,7 por ciento, mientras que en moneda extranjera (con 1,5 por ciento de aporte) se contrajo en 13,1 por ciento.

² Los saldos de las cuentas expresadas en moneda extranjera se valúan a un tipo de cambio constante, a fin de aislar el efecto de la valuación cambiaria sobre los saldos en dicha moneda.

CUADRO Nº 5
JUNÍN: CRÉDITO DIRECTO
 (En millones de soles con tipo de cambio fijo)

	Estructura % Oct-21	Saldo en millones de soles con TCF 1/		Tasa de crecimiento (%)	
		Set-21	Oct-21	Mes	12 Meses
Banco de la Nación^{2/}	2,9	206	209	1,3	-6,1
Agrobanco^{3/}	0,6	40	42	3,3	7,4
Banca Múltiple	54,9	3 912	3 900	-0,3	3,4
Instituciones No Bancarias	41,6	2 897	2 952	1,9	6,6
Financieras	7,1	503	505	0,4	-16,1
Cajas Municipales	30,8	2 140	2 186	2,2	13,5
Cajas Rurales	3,7	253	260	2,6	7,8
Edpymes	0,0	0	0	25,5	-71,7
Total	100,0	7 055	7 103	0,7	4,4
Empresas	63,6	4 497	4 514	0,4	8,6
Personas	36,4	2 558	2 588	1,2	-2,1
Consumo	27,0	1 887	1 916	1,5	-3,1
Hipotecario	9,5	671	673	0,3	0,9
MN	98,5	6 942	6 994	0,8	4,7
ME	1,5	113	108	-4,6	-13,1
ME (Mill. US\$)		34	33	-4,6	-13,1

1/ Se utiliza tipo de cambio fijo (TCF) a diciembre de 2019 (S/ 3,31 por dólar).

2/ Considera sólo los créditos de consumo e hipotecario.

3/ No considera los créditos a las demás empresas del sistema financiero

Fuente: SBS.

Elaboración: BCRP - Sucursal Huancayo. Departamento de Estudios Económicos.

- **En cuanto a la composición del crédito**, el 63,6 por ciento se dirigió al segmento empresarial, el 27,0 por ciento para consumo y el 9,5 por ciento restante al sector hipotecario. La Banca Múltiple otorgó el 54,9 por ciento del total prestado, seguido por las Instituciones No Bancarias (41,6 por ciento), Banco de la Nación (2,9 por ciento) y Agrobanco (0,6 por ciento).

GRÁFICO Nº 4
JUNÍN: CRECIMIENTO DEL CRÉDITO DIRECTO
 (Variación % respecto a similar mes del año anterior)

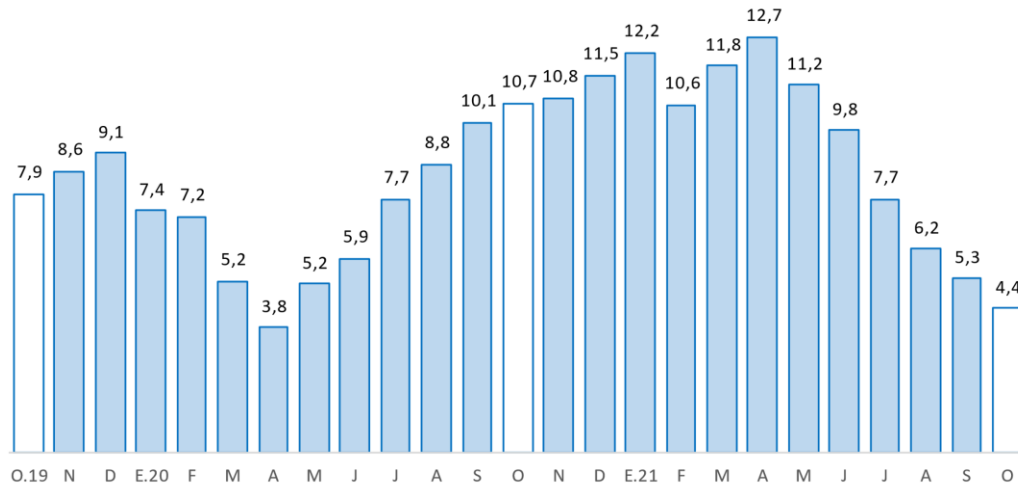

Fuente: SBS y AFP.
 Elaboración: BCRP, Sucursal Huancayo. Departamento de Estudios Económicos.

- Por su parte, la **morosidad** en Junín, al término de setiembre pasado, alcanzó 5,9 por ciento, creciendo en 0,6 de punto porcentual respecto de igual mes del año previo. Interanualmente, los mayores niveles de morosidad se registraron en Agrobanco (68,0 por ciento), Edpymes (13,4 por ciento) y Financieras (6,6 por ciento).

GRÁFICO Nº 5
JUNÍN: TASA DE MOROSIDAD 1/ 2/
 (Porcentaje)

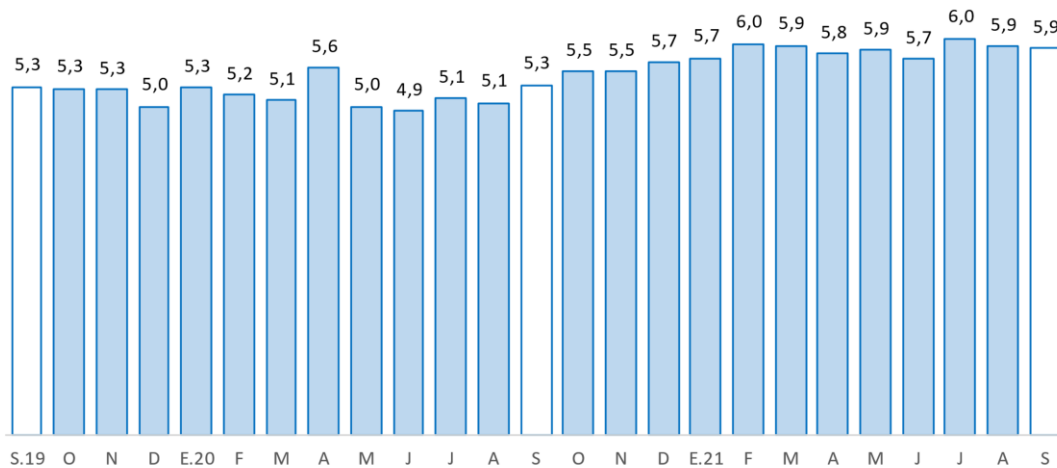

1/ Morosidad = (créditos vencidos + créditos en cobranza judicial) / colocaciones brutas.

2/ Preliminar

Fuente: SBS y AFP.

Elaboración: BCRP - Sucursal Huancayo. Departamento de Estudios Económicos.



2. Depósitos

- Al término de octubre, los depósitos sumaron S/ 6 251 millones, expandiéndose en 13,7 por ciento respecto de igual mes del año anterior, pero inferior en 1,1 por ciento comparado al mes previo. El incremento interanual se debió a los mayores montos en depósitos a la vista (4,2 por ciento) y en ahorro (26,5 por ciento); sobresaliendo los incrementos en el Banco de la Nación (13,3 por ciento), la Banca Múltiple (10,4 por ciento) y las Instituciones No Bancarias (18,5 por ciento).
- Respecto **al mes previo**, la reducción de 1,1 por ciento se explicó por los menores depósitos en a la vista (-2,5 por ciento) y en ahorro (-1,5 por ciento); en tanto que según entidades decreció en el Banco de la Nación (-2,2 por ciento), la Banca Múltiple (-1,1 por ciento) y las Instituciones No Bancarias (-0,6 por ciento).
- Según **composición**, en octubre, los depósitos en ahorro concentraron el 57,1 por ciento, seguido por los depósitos a plazo (26,8 por ciento) y a la vista (16,1 por ciento). La Banca Múltiple captó el 49,2 por ciento del total, seguido de las Instituciones No Bancarias (36,9 por ciento) y el Banco de la Nación (13,9 por ciento).

CUADRO N° 6
JUNÍN: DEPÓSITOS

(En millones de soles con tipo de cambio fijo)

	Estructura % Oct-21	Saldo en millones de soles con TCF 1/		Tasa de crecimiento (%)	
		Set-21	Oct-21	Mes	12 Meses
Banco de la Nación	13,9	891	872	-2,2	13,3
Banca Múltiple	49,2	3 109	3 075	-1,1	10,4
Instituciones No Bancarias	36,9	2 317	2 304	-0,6	18,5
Financieras	2,5	157	158	1,1	9,8
Cajas Municipales	32,0	2 017	1 999	-0,9	19,2
Cajas Rurales	2,4	144	147	2,2	20,0
TOTAL	100,0	6 318	6 251	-1,1	13,7
Vista	16,1	1 034	1 008	-2,5	4,2
Ahorro	57,1	3 623	3 569	-1,5	26,5
A plazo	26,8	1 661	1 675	0,8	-2,0
MN	90,3	5 733	5 643	-1,6	13,1
ME	9,7	585	608	4,0	19,5
ME (Mill. US\$)		177	184	4,0	19,5

1/ Se utiliza tipo de cambio fijo (TCF) a diciembre de 2019 (S/ 3,31 por dólar).

Fuente: SBS.

Elaboración: BCRP - Sucursal Huancayo. Departamento de Estudios Económicos.

- Por **tipo de moneda**, durante octubre, el 90,3 por ciento se captó en moneda nacional, creciendo interanualmente en 13,1 por ciento; y lo restante en moneda extranjera, aumentando en 19,5 por ciento.

GRÁFICO Nº 6
JUNÍN: CRECIMIENTO DE LOS DEPÓSITOS
 (Variación % respecto a similar mes del año anterior)

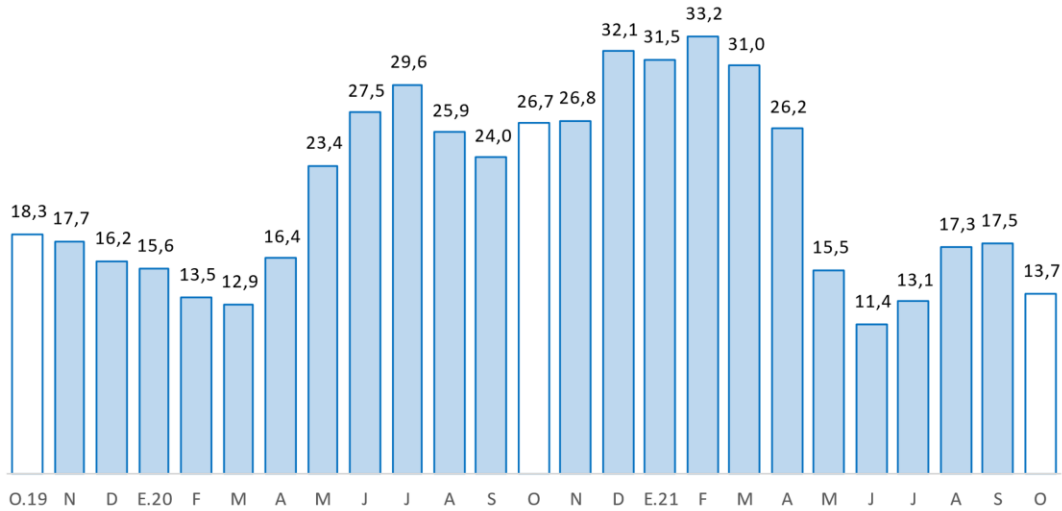

Fuente: SBS y AFP.
 Elaboración: BCRP - Sucursal Huancayo. Departamento de Estudios Económicos.

III. EJECUCIÓN DEL PRESUPUESTO PÚBLICO

1. Ejecución del Presupuesto Público

- La ejecución presupuestal del gasto corriente no financiero en Junín sumó S/ 353 millones en octubre, inferior en S/ 138 millones (-32,0 por ciento) respecto de igual mes del año anterior, explicado por un efecto estadístico de comparación, al registrarse una mayor transferencia del Gobierno Central en igual mes de 2020 como parte de las medidas de reactivación.
- Entre enero y octubre sumó S/ 3 374 millones, incrementándose en S/ 125 millones (0,3 por ciento más), debido a mayores montos devengados en el Gobierno Regional (S/ 174 millones más) y los municipios (S/ 81 millones más). El incremento se observó en gastos para compra de bienes y servicios (tres niveles de gobierno), y por remuneraciones (Gobierno Regional).

CUADRO Nº 7
JUNÍN: EJECUCIÓN DEL PRESUPUESTO DE GASTOS CORRIENTES /1
 (Millones de soles)

	Estructura 2020	Octubre			Enero - Octubre		
		2020	2021	V% Real	2020	2021	V% Real
Gobierno Nacional	45,7	263	151	-45,6	1 585	1 456	-11,2
Gobierno Regional	40,4	173	153	-16,9	1 301	1 475	9,4
Gobiernos Locales	13,9	54	49	-14,8	362	443	17,9
Total	100,0	490	353	-32,0	3 249	3 374	0,3

1/ Preliminar. Información actualizada al 31 de octubre de 2021

Fuente: MEF

Elaboración: BCRP - Sucursal Huancayo. Departamento de Estudios Económicos.

2. Ejecución del Presupuesto de Inversiones

- La inversión pública en octubre alcanzó S/ 101 millones, inferior en S/ 26 millones (-24,7 por ciento), debido a menores gastos en el Gobierno Regional (S/ 34 millones o 62,5 por ciento menos) y las municipalidades (S/ 16 millones o 33,7 por ciento menos), explicado por inferiores erogaciones en el sector transporte (S/ 50 millones menos), ante las mayores transferencias para inversiones en este sector durante igual mes de 2020, a través de los programas de reactivación
- Entre enero y octubre, acumuló una ejecución de S/ 814 millones, superior en S/ 369 millones (76,4 por ciento más), ante mayores montos devengados en los tres niveles de gobierno. En el conjunto del gobierno general, los principales aumentos se concentraron en comunicaciones (S/ 109 millones más), saneamiento (S/ 61 millones más) y transporte (S/ 45 millones más).

CUADRO Nº 8
JUNÍN: EJECUCIÓN DEL PRESUPUESTO DE INVERSIONES 1/
(Millones de soles)

	Estructura 2020	Octubre			Enero - Octubre		
		2020	2021	V% Real	2020	2021	V% Real
Gobierno Nacional	18,8	19	43	110,9	103	249	131,8
Gobierno Regional	31,7	56	22	-62,5	139	208	43,8
Gobiernos Locales	49,6	52	37	-33,7	202	357	70,6
Total	100,0	127	101	-24,7	444	814	76,4

1/ Preliminar. Información actualizada al 31 de octubre de 2021

Fuente: MEF

Elaboración: BCRP - Sucursal Huancayo. Departamento de Estudios Económicos.

- En cuanto a su avance presupuestal para inversiones, entre enero y octubre se ejecutó en Junín el 48,8 por ciento de su Presupuesto Institucional Modificado (PIM), que llegó a sumar S/ 1 668,4 millones. El Gobierno Nacional alcanzó un avance del 62,1 por ciento, seguido de los municipios (48,3 por ciento) y el Gobierno Regional (39,3 por ciento).

GRÁFICO Nº 7
JUNÍN: CRECIMIENTO DE LA EJECUCIÓN DEL PRESUPUESTO DE INVERSIONES
(Variación % real)

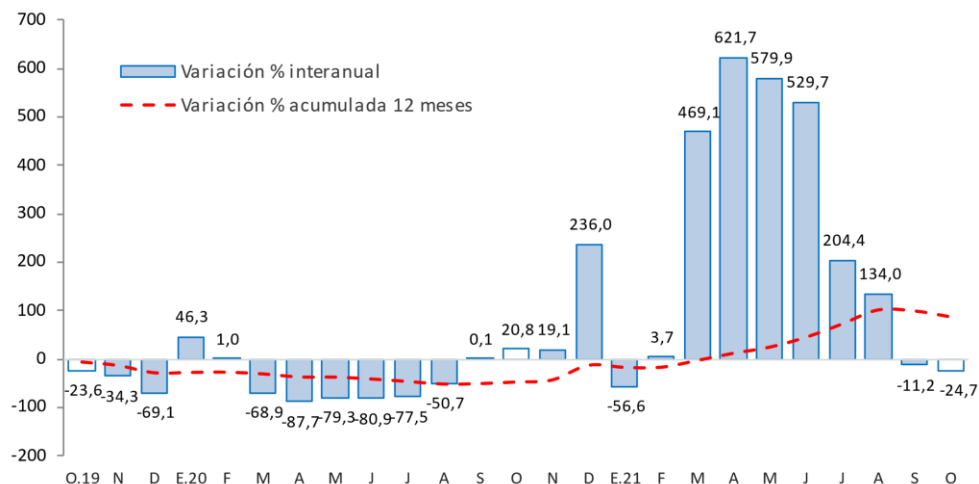

Fuente: MEF.

Elaboración: BCRP - Sucursal Huancayo. Departamento de Estudios Económicos.

Principales proyectos

Entre enero y octubre, los principales proyectos en ejecución fueron:

- En el Gobierno Nacional, “Instalación de banda ancha para la conectividad integral y desarrollo social de la región Junín”, con un gasto devengado acumulado de S/ 122,0 millones; y “Rehabilitación y mejoramiento de los pavimentos y edificio de pasajeros del Aeropuerto de Jauja”, con S/ 35,7 millones devengados.
- En el Gobierno Regional, “Mejoramiento y ampliación de los servicios de salud del establecimiento Pedro Sanchez Meza, distrito y provincia de Chupaca” con S/ 24,6 millones devengados; y “Mejoramiento institucional de la unidad de equipo mecánico de la Dirección Regional de Transportes y Comunicaciones - Gobierno Regional de Junín”, con S/ 16,8 millones devengados.
- En los gobiernos locales, “Mejoramiento del servicio de transitabilidad peatonal y vehicular del Barrio San Cristóbal distrito de Junín - provincia de Junín”, con un gasto de S/ 6,7 millones; y “Mejoramiento de pistas y veredas de los barrios del área urbana, distrito de Pucara - Huancayo”, con un gasto devengado de S/ 5,0 millones.

IV. ANEXOS



ANEXO 1

JUNÍN: PRODUCCIÓN AGROPECUARIA^{1/}

(Toneladas métricas)

	2020			2021										
	OCT	NOV	DIC	ENE	FEB	MAR	ABR	MAY	JUN	JUL	AGO	SET	OCT	
AGRÍCOLA														AGRÍCOLA
Consumo Interno														Consumo Interno
Alcachofa	290	251	286	341	395	401	498	475	241	218	200	228	286	Alcachofa
Arroz Cáscara	45	115	29	73	95	125	148	331	355	250	90	56	42	Arroz Cáscara
Arveja Grano Seco	0	0	0	0	0	0	0	473	660	78	0	0	0	Arveja Grano Seco
Arveja Grano Verde	742	1 316	2 320	4 156	5 388	5 498	4 215	2 030	750	1 193	1 424	1 799	821	Arveja Grano Verde
Cebada Grano	0	0	0	0	0	0	0	778	10 283	7 291	569	0	0	Cebada Grano
Cebolla	306	263	260	251	270	541	229	184	289	345	517	284	225	Cebolla
Espinaca	1 325	1 642	2 410	2 150	2 001	760	834	1 207	1 127	1 376	1 089	1 390	1 206	Espinaca
Frijol Grano Seco	289	146	203	374	353	373	307	138	487	873	229	288	262	Frijol Grano Seco
Granadilla	926	867	819	756	817	824	856	911	930	860	926	903	922	Granadilla
Haba Grano Seco	0	0	0	0	0	0	4	836	1 703	239	4	0	0	Haba Grano Seco
Haba Grano Verde	350	374	1 220	1 784	3 111	4 416	6 217	3 046	575	325	339	262	425	Haba Grano Verde
Lechuga	973	662	872	1 436	1 463	618	356	531	917	690	876	784	976	Lechuga
Maíz Amiláceo	0	0	0	0	0	58	181	3 175	6 366	1 633	293	0	0	Maíz Amiláceo
Maíz Choclo	51	66	488	4 160	9 633	19 959	38 914	20 322	0	40	113	341	75	Maíz Choclo
Mandarina	1 502	686	834	917	1 555	2 869	5 932	9 646	11 943	11 027	7 689	4 853	1 641	Mandarina
Mashua	0	0	0	0	0	0	66	1 100	2 227	208	0	0	0	Mashua
Naranja	22 327	22 723	20 997	20 455	22 895	25 042	23 436	27 584	34 100	33 439	27 073	22 760	22 380	Naranja
Oca	0	0	0	0	0	11	102	1 101	2 308	361	0	0	0	Oca
Olluco	0	0	0	161	497	1 436	3 434	5 699	6 493	1 479	66	0	0	Olluco
Palta	4 379	5 845	6 957	6 347	5 420	4 483	3 837	3 430	3 033	2 111	1 707	2 485	4 843	Palta
Papa	3 561	7 974	20 667	23 756	30 585	51 401	63 602	107 053	82 213	27 603	4 852	1 619	3 242	Papa
Papaya	1 151	1 348	1 517	1 251	1 112	1 082	1 130	1 061	1 009	866	830	1 084	1 188	Papaya
Piña	31 940	37 365	43 204	42 860	42 673	41 344	38 478	37 514	35 464	33 386	31 184	31 188	31 438	Piña
Plátano	19 331	20 029	19 392	19 219	18 010	18 317	17 651	17 647	18 656	16 741	15 324	17 747	19 278	Plátano
Quinua	0	0	0	0	0	0	0	768	2 959	1 652	64	0	0	Quinua
Rocoto	306	343	321	312	297	310	361	397	440	397	361	363	359	Rocoto
Tangelo	1 018	1 374	1 793	2 911	5 037	6 161	6 576	5 496	5 022	3 251	2 089	1 782	1 169	Tangelo
Yuca	14 908	16 012	14 932	9 936	8 256	7 973	8 267	8 886	8 178	6 649	8 689	11 930	15 477	Yuca
Trigo	0	0	0	0	0	0	0	154	3 862	2 540	175	0	0	Trigo
Zanahoria	576	718	867	1 787	3 951	5 289	4 278	3 403	1 932	584	838	750	754	Zanahoria
Zapallo	60	61	108	288	488	841	565	343	188	47	0	15	29	Zapallo
Industriales y/o exportación														Industriales y/o exportación
Cacao	1 343	978	788	646	860	2 551	3 469	4 180	4 666	4 412	2 827	2 218	1 574	Cacao
Café	0	0	0	0	3 639	7 460	13 299	16 244	16 610	9 994	4 193	2	0	Café
Jengibre (kion)	6 632	5 286	5 240	3 611	3 300	996	1 197	651	808	1 373	3 207	11 114	10 788	Jengibre (kion)
Maca	0	0	0	0	0	0	0	33	2 676	3 822	3 490	144	0	Maca
Maíz A. Duro	1 018	504	732	3 667	5 059	5 290	4 044	2 083	575	172	1 038	1 644	918	Maíz A. Duro
PECUARIO														PECUARIO
Carne^{2/}														Carne^{2/}
Ave	1 094	1 064	1 180	1 067	1 069	1 211	1 206	1 127	1 056	1 116	1 043	1 021	1 091	Ave
Ovino	639	666	698	661	644	652	647	643	669	678	671	671	674	Ovino
Porcino	532	532	652	606	579	573	527	546	558	574	573	584	582	Porcino
Vacuno	1 177	1 153	1 259	1 185	1 193	1 136	1 070	1 122	1 161	1 181	1 181	1 183	1 128	Vacuno
Caprino	8	8	9	8	7	8	7	8	8	8	8	8	8	Caprino
Alpaca	47	58	55	53	56	52	49	51	45	50	56	55	50	Alpaca
Llama	40	48	52	43	44	40	34	37	35	44	45	44	41	Llama
Huevo	83	85	85	94	90	108	91	93	95	94	89	84	80	Huevo
Leche	4 870	4 769	4 898	4 925	4 612	5 126	5 011	5 168	5 020	5 138	5 110	4 911	4 987	Leche
Lana	0	0	0	106	744	597	110	0	0	0	0	0	0	Lana

1/ Cifras preliminares.

2/ Peso de animal vivo.

Fuente: MIDA GRI

Elaboración: BCRP - Sucursal Huancayo, Departamento de Estudios Económicos.



ANEXO 2

JUNÍN: PRODUCCIÓN MINERA METÁLICA 1/

(Contenido fino recuperable)

	2020			2021										
	OCT	NOV	DIC	ENE	FEB	MAR	ABR	MAY	JUN	JUL	AGO	SET	OCT	
Cobre (TMR)	21 181	25 032	27 556	15 131	17 347	17 032	10 702	18 526	19 129	18 548	21 925	19 630	21 704	Cobre (TMR)
Oro (Kg.R)	0	0	0	0	0	0	0	0	0	0	0	0	0	Oro (Kg.R)
Zinc (TMR)	14 578	13 516	18 029	17 861	17 338	18 491	16 423	19 621	19 493	18 536	20 512	17 107	20 160	Zinc (TMR)
Molibdeno (TMR)	165	155	148	79	96	87	51	61	65	132	76	184	160	Molibdeno (TMR)
Plata (Kg.R)	41 079	43 975	51 098	45 721	43 939	41 689	35 291	44 716	47 893	44 793	48 830	41 702	47 597	Plata (Kg.R)
Plomo (TMR)	2 812	2 464	3 009	2 891	2 982	3 428	3 100	3 374	3 363	3 426	3 370	3 200	3 387	Plomo (TMR)

1/ Cifras preliminares.

Fuente: Instituto Nacional de Estadística e Informática y Ministerio de Energía y Minas.

Elaboración: BCRP - Sucursal Huancayo. Departamento de Estudios Económicos.



ANEXO 3

JUNÍN: INGRESOS CORRIENTES DEL GOBIERNO CENTRAL

(Millones de soles)

	2020			2021										
	OCT	NOV	DIC	ENE	FEB	MAR	ABR	MAY	JUN	JUL	AGO	SET	OCT	
I. Ingresos Tributarios	48	157	48	55	46	60	51	46	44	46	49	54	55	I. Ingresos Tributarios
1. Impuesto a la Renta	22	23	26	32	26	41	29	23	21	21	25	26	24	1. Impuesto a la Renta
Personas Naturales	7	7	9	8	8	9	8	10	7	7	9	7	7	Personas Naturales
Personas Jurídicas	14	15	16	23	18	18	14	11	13	13	16	19	17	Personas Jurídicas
Regularización	1	1	1	1	0	14	7	1	1	1	0	0	0	Regularización
2. Impuesto a las Importaciones	0	0	0	0	0	0	0	0	0	0	0	0	0	2. Impuesto a las Importaciones
3. Impuesto General a las Ventas	16	17	17	21	18	16	15	17	17	18	16	19	23	3. Impuesto General a las Ventas
4. Imp. Selectivo al Consumo (ISC)	0	0	0	0	0	0	0	0	0	0	0	0	0	4. Imp. Selectivo al Consumo (ISC)
5. Otros Ingresos Tributarios	10	118	6	2	2	3	8	7	6	7	7	9	8	5. Otros Ingresos Tributarios
II. Ingresos No Tributarios	1	2	1	0	1	2	1	1	3	1	1	1	1	II. Ingresos No Tributarios
Total Ingresos (I + II)	49	160	49	55	47	62	53	48	48	47	50	55	56	Total Ingresos (I + II)

Fuente: SUNAT

Elaboración: BCRP - Sucursal Huancayo. Departamento de Estudios Económicos.



ANEXO 4

JUNÍN: EJECUCIÓN DEL PRESUPUESTO PÚBLICO DEL GOBIERNO NACIONAL 1/

(Millones de soles)

	2020			2021										
	OCT	NOV	DIC	ENE	FEB	MAR	ABR	MAY	JUN	JUL	AGO	SET	OCT	
<u>I. GASTOS CORRIENTES</u>	263	201	257	69	250	197	129	95	99	153	106	206	151	<u>I. GASTOS CORRIENTES</u>
Remuneraciones	34	37	44	33	31	31	31	36	31	37	31	33	31	Remuneraciones
Bienes y servicios	26	31	52	12	16	24	21	26	24	26	26	29	27	Bienes y servicios
Transferencias 2/	203	134	161	24	203	142	77	33	45	90	49	144	93	Transferencias 2/
<u>II. GASTOS DE CAPITAL</u>	19	14	47	15	16	4	26	14	33	17	61	25	55	<u>II. GASTOS DE CAPITAL</u>
Formación bruta de capital	19	14	37	15	16	4	26	11	33	17	60	25	43	Formación bruta de capital
Otros gastos de capital3/	0	0	10	0	0	0	0	3	0	0	1	0	13	Otros gastos de capital3/
<u>III. GASTO NO FINANCIERO TOTAL (I+II)</u>	282	216	304	85	266	201	155	109	132	170	167	231	207	<u>III. GASTO NO FINANCIERO TOTAL (I+II)</u>

1/ Preliminar. Información actualizada al 30 de noviembre de 2021

2/ Incluye el pago de pensiones, donaciones y otros gastos corrientes.

3/ Incluye donaciones y transferencias.

Fuente: MEF

Elaboración: BCRP - Sucursal Huancayo. Departamento de Estudios Económicos.

ANEXO 5

JUNÍN: EJECUCIÓN DEL PRESUPUESTO PÚBLICO DEL GOBIERNO REGIONAL 1/

(Millones de soles)

	2020			2021										
	OCT	NOV	DIC	ENE	FEB	MAR	ABR	MAY	JUN	JUL	AGO	SET	OCT	
I. GASTOS CORRIENTES	173	173	334	137	126	141	148	146	145	161	146	171	153	I. GASTOS CORRIENTES
Remuneraciones	94	102	149	107	92	94	98	97	96	105	96	99	99	Remuneraciones
Bienes y servicios	36	50	110	18	24	36	38	38	38	43	40	36	44	Bienes y servicios
Transferencias 2/	43	22	75	13	10	11	11	11	11	13	10	35	10	Transferencias 2/
II. GASTOS DE CAPITAL	56	45	76	0	7	48	17	20	18	17	40	20	25	II. GASTOS DE CAPITAL
Formación bruta de capital	56	45	76	0	7	48	17	20	18	17	40	19	22	Formación bruta de capital
Otros gastos de capital3/	0	0	0	0	0	0	0	0	0	0	0	0	3	Otros gastos de capital3/
III. GASTO NO FINANCIERO TOTAL (I+II)	229	218	410	138	134	189	165	166	163	178	186	190	178	III. GASTO NO FINANCIERO TOTAL (I+II)

1/ Preliminar. Información actualizada al 30 de noviembre de 2021

2/ Incluye el pago de pensiones, donaciones y otros gastos corrientes.

3/ Incluye donaciones y transferencias.

Fuente: MEF

Elaboración: BCRP - Sucursal Huancayo. Departamento de Estudios Económicos.



ANEXO 6

JUNÍN: EJECUCIÓN DEL PRESUPUESTO PÚBLICO DE LOS GOBIERNOS LOCALES 1/

(Millones de soles)

	2020			2021										
	OCT	NOV	DIC	ENE	FEB	MAR	ABR	MAY	JUN	JUL	AGO	SET	OCT	
<u>I. GASTOS CORRIENTES</u>	54	72	188	19	24	53	41	46	57	56	49	49	49	<u>I. GASTOS CORRIENTES</u>
Remuneraciones	10	11	20	11	9	9	9	10	10	15	9	9	9	Remuneraciones
Bienes y servicios	40	56	158	6	13	42	27	30	42	37	36	34	33	Bienes y servicios
Transferencias 2/	4	6	10	1	1	3	4	5	5	5	4	5	6	Transferencias 2/
<u>II. GASTOS DE CAPITAL</u>	52	58	148	6	21	60	28	38	41	47	38	43	37	<u>II. GASTOS DE CAPITAL</u>
Formación bruta de capital	52	58	148	6	21	60	27	38	41	47	38	43	37	Formación bruta de capital
Otros gastos de capital3/	0	0	0	0	0	0	1	0	0	0	0	0	0	Otros gastos de capital3/
<u>III. GASTO NO FINANCIERO TOTAL (I+II)</u>	106	130	336	24	45	114	69	84	98	103	87	92	86	<u>III. GASTO NO FINANCIERO TOTAL (I+II)</u>

1/ Preliminar. Información actualizada al 30 de noviembre de 2021

2/ Incluye el pago de pensiones, donaciones y otros gastos corrientes.

3/ Incluye donaciones y transferencias.

Fuente: MEF

Elaboración: BCRP - Sucursal Huancayo. Departamento de Estudios Económicos.

ANEXO 7

JUNÍN: MOROSIDAD ^{1/}
(Porcentaje)

	2020				2021									
	SET	OCT	NOV	DIC	ENE	FEB	MAR	ABR	MAY	JUN	JUL	AGO	SET	
I. Banca Múltiple	5,1	5,4	5,5	5,6	5,6	6,0	5,8	5,6	5,5	5,6	5,9	5,9	6,0	I. Banca Múltiple
II. Instituciones No Bancarias														II. Instituciones No Bancarias
Financieras	6,9	7,8	8,8	11,2	12,3	12,3	9,5	8,7	8,8	7,9	7,3	7,2	6,6	Financieras
Cajas Municipales	3,9	3,6	3,4	3,2	3,1	3,5	4,2	4,3	4,7	4,4	5,0	4,7	4,7	Cajas Municipales
Cajas Rurales	7,0	7,0	5,6	5,8	6,1	6,7	6,4	6,6	6,7	6,1	6,1	6,1	6,1	Cajas Rurales
Edpymes	23,6	28,8	28,8	27,5	22,1	25,7	26,0	23,6	5,8	5,2	9,3	13,1	13,4	Edpymes
III. Entidades Estatales														III. Entidades Estatales
Banco de la Nación ^{1/}	2,6	2,7	2,8	2,4	2,4	2,5	2,3	2,4	2,5	2,5	2,5	2,5	2,6	Banco de la Nación ^{1/}
Agrobanco ^{2/}	82,6	83,6	84,8	83,6	84,5	82,3	79,8	77,3	75,3	74,9	73,5	71,7	68,0	Agrobanco ^{2/}
TOTAL	5,3	5,5	5,5	5,7	5,7	6,0	5,9	5,8	5,9	5,7	6,0	5,9	5,9	TOTAL

1/ Considera sólo los créditos de consumo e hipotecario.

2/ No considera los créditos a las demás empresas del sistema financiero

Fuente: SBS.

Elaboración: BCRP - Sucursal Huancayo. Departamento de Estudios Económicos.

