

BANCO CENTRAL DE RESERVA DEL PERÚ
SUCURSAL HUANCAYO



JUNÍN: Síntesis de Actividad Económica
Mayo 2021¹

Departamento de Estudios Económicos

¹ En el presente informe participaron Francisco Callupe Casaño y Miguel Angel Campos Arias.

ÍNDICE

	<i>Página</i>
RESUMEN EJECUTIVO	3
I. ACTIVIDAD PRODUCTIVA	4
1. Actividad primaria	4
1.1 Sector agropecuario	4
1.2 Sector minería	6
2. Otros indicadores sectoriales	7
2.1 Sector construcción.....	7
2.2 Arribos a los establecimientos de hospedaje	8
II. CRÉDITOS Y DEPÓSITOS	9
1. Créditos	9
2. Depósitos.....	12
III. EJECUCIÓN DEL PRESUPUESTO PÚBLICO	13
1. Ejecución del Presupuesto Público	13
2. Ejecución del Presupuesto de Inversiones	14
IV. ANEXOS	16



RESUMEN EJECUTIVO

Principales hechos de importancia

- Al término de mayo, la actividad minera metálica creció por octavo mes consecutivo, expandiéndose en 82,7 por ciento interanual, ante la mayor producción de todos los productos metálicos, con excepción del molibdeno. Contrariamente, el sector agropecuario se contrajo en 3,2 por ciento, asociado a la menor oferta de la parte agrícola.
- En cuanto a los otros indicadores de actividad económica en la región, por efecto de la pandemia se redujo el crédito orientado al segmento consumo (-7,1 por ciento). Contrariamente, producto de las medidas de reactivación y un efecto estadístico de comparación (efecto base), aumentó los despachos de cemento (225,9 por ciento), la inversión pública (579,9 por ciento), el crédito para el sector hipotecario (0,6 por ciento) y el crédito para las empresas (24,0 por ciento), este último explicado por el Programa Reactiva Perú.

Actividad primaria

- El **sector agropecuario** se redujo en 3,2 por ciento en el mes, por la menor oferta de la parte agrícola (-3,8 por ciento), tanto para el mercado interno como para el mercado externo y/o agroindustria, explicado en el primer caso por la menor producción de maíz choclo, arveja grano verde, yuca, haba grano verde, zanahoria y las frutas plátano, piña, naranja y tangelo, como efecto de menores siembras en cultivos transitorios y menores rendimientos en frutas, observando falta de lluvias en periodo de siembra de campaña grande (de setiembre a noviembre de 2020) y la presencia de heladas y friaje durante febrero; mientras que en la oferta para el sector externo y/o agroindustria, se contrajo por café, maca y cacao, asociado a menores labores culturales (café) y de rendimientos (maca, café y cacao). Entre enero y mayo, el sector se expandió en 2,1 por ciento.
- La **actividad minera metálica** se expandió en 82,7 por ciento interanual en mayo, ante la mayor oferta en cobre (45,0 por ciento), zinc (322,7 por ciento), plata (178,6 por ciento) y plomo (577,0 por ciento); no obstante, la reducción molibdeno. La mayor oferta de cobre, zinc, plata y plomo se vinculó a los resultados que obtuvieron las mineras Chinalco (cobre, zinc y plata) y Volcan (zinc, plata y plomo). Entre enero y mayo, el sector creció en 42,0 por ciento, por un efecto base y la mayor oferta de cobre en Minera Chinalco y zinc en Minera Volcan.

Otros indicadores de actividad económica

- Al término de mayo, los **despachos locales de cemento** en Junín se expandieron en 225,9 por ciento, explicado por la caída en 66,2 por ciento en igual mes de 2020 (efecto base) y a su vez la mayor inversión pública por las medidas de reactivación, expandiéndose el gasto en los tres niveles de gobierno, además de la inversión privada. Entre enero y mayo creció en 79,9 por ciento.
- Durante mayo, el **crédito directo total** en la región (S/ 6 952 millones, calculado con tipo de cambio fijo) creció en 11,2 por ciento respecto a similar mes del año pasado, debido a los créditos que se orientaron a las empresas (24,0 por ciento más), ante el mayor estímulo generado por el Programa Reactiva Perú, y en menor medida por los destinados al segmento hipotecario (0,6 por ciento); mientras que para el segmento consumo se contrajo en 7,1 por ciento.
- La **inversión pública** en mayo (S/ 69 millones) se expandió en S/ 59 millones en términos nominales (579,9 por ciento en términos reales), respecto de su similar del año previo, explicado por un efecto estadístico, luego de caer en 79,3 por ciento en mayo 2020 por la primera cuarentena para contener el avance de la pandemia, y de otro lado el mayor estímulo fiscal para reactivar la

economía, aumentando el gasto en los tres niveles de gobierno. Entre enero y mayo se expandió en S/ 188 millones (139,4 por ciento más en términos reales), ante la mayor inversión en los tres niveles de gobierno.

CUADRO N° 1
JUNÍN: OTROS INDICADORES DE ACTIVIDAD ECONÓMICA
 (Variación % respecto a similar mes del año anterior)

	Dic.20	Ene.21	Feb.21	Mar.21	Abr.21	May.21
Despachos de cemento	↑ 7,8	↑ 6,6	↓ -8,2	↑ 114,0	↑ 36572,5	↑ 225,9
Crédito total ^{2/}	↑ 11,5	↑ 12,2	↑ 10,6	↑ 11,8	↑ 12,7	↑ 11,2
Crédito de consumo ^{2/}	↓ -6,4	↓ -7,6	↓ -9,5	↓ -9,1	↓ -8,0	↓ -7,1
Crédito hipotecario ^{2/}	↓ -0,5	↓ -1,3	↓ -1,3	↓ -0,5	↑ 0,1	↑ 0,6
Inversión pública ^{1/}	↑ 236,0	↓ -56,6	↑ 3,7	↑ 469,1	↑ 621,7	↑ 579,9

1/ En términos reales.

2/ En términos nominales, con tipo de cambio fijo.

Fuentes: UNACEM, SBS y AFP y MEF.

I. ACTIVIDAD PRODUCTIVA

1. Actividad primaria

1.1 Sector agropecuario

- La actividad agropecuaria en mayo se redujo en 3,2 por ciento, ante la menor oferta de la parte agrícola. Entre enero y mayo observó una expansión de 2,1 por ciento.

CUADRO N° 2
JUNÍN: SECTOR AGROPECUARIO 1/
(Miles de toneladas)

	Estructura ^{2/}		Mayo			Enero - Mayo			
	2020	2020	2021	Var%	Cont.%	2020	2021	Var%	Cont.%
AGRÍCOLA ^{2/}	86,9			-3,8	-3,5			1,8	1,6
Orientada al mercado interno ^{2/}	52,9			-0,7	-0,4			3,2	1,7
Papa	10,7	101,2	107,7	6,4	1,1	264,3	277,0	4,8	0,7
Piña	9,4	37,6	37,5	-0,3	0,0	197,5	202,9	2,7	0,2
Maíz Choclo	3,0	25,5	20,4	-20,0	-1,1	94,0	93,1	-0,9	-0,1
Naranja	7,3	27,6	27,6	-0,2	0,0	118,1	119,4	1,1	0,1
Plátano	4,1	18,0	17,6	-1,9	0,0	86,3	90,8	5,3	0,2
Palta	3,0	3,0	3,5	14,0	0,2	20,5	23,7	16,0	0,4
Arveja Grano Verde	1,4	2,7	2,0	-25,0	-0,2	20,9	21,3	1,9	0,0
Mandarina	2,4	9,4	9,6	2,4	0,1	20,1	20,9	4,0	0,1
Yuca	2,4	9,4	8,9	-4,9	-0,1	44,6	43,4	-2,8	0,0
Tangelo	1,2	5,5	5,5	-0,6	0,0	26,0	26,2	0,7	0,0
Orientada al mercado externo y agroindustria ^{2/}	31,4			-8,6	-3,7			-1,2	-0,4
Café	21,4	19,1	17,2	-9,8	-3,3	44,0	42,6	-3,2	-0,8
Cacao	7,9	4,4	4,2	-3,5	-0,3	11,2	11,7	5,0	0,3
Maíz A. Duro	0,9	2,0	2,1	3,8	0,0	19,2	20,1	4,7	0,1
Jengibre (kion)	0,8	0,6	0,7	13,1	0,0	9,3	9,8	4,5	0,0
Pastos Forrajeros ^{2/}	2,5			21,2	0,5			9,5	0,3
PECUARIO ^{2/}	13,1			5,9	0,4			4,2	0,5
Vacuno*	3,2	0,9	1,0	11,3	0,2	5,0	5,4	8,1	0,2
Ave*	2,9	1,1	1,1	-1,9	0,0	5,8	5,7	-2,5	-0,1
Leche	2,8	5,0	5,2	3,2	0,0	24,2	24,9	2,9	0,1
Ovino*	2,0	0,5	0,5	11,1	0,1	2,7	2,9	4,3	0,1
Porcino*	1,3	0,5	0,5	13,4	0,1	2,5	2,7	9,9	0,1
TOTAL	100,0			-3,2	-3,2			2,1	2,1

1/ Cifras preliminares.

2/ Calculado a precios de 2007.

* Peso de animal vivo.

Fuente: MIDAGRI

Elaboración: BCRP - Sucursal Huancayo. Departamento de Estudios Económicos.

- El sub sector agrícola disminuyó en 3,8 por ciento en el mes, producto de la menor oferta, tanto para el mercado interno como para el mercado externo y/o agroindustria, explicándose en el primer caso por las reducciones en maíz choclo, arveja grano verde, yuca, haba grano verde, zanahoria y las frutas plátano, piña, naranja y tangelo; en general por efecto de menores siembras en cultivos transitorios y por reducción de los rendimientos para las frutas, observándose falta de lluvias en periodo de siembra de campaña grande (de setiembre a noviembre de 2020) y la presencia de heladas y friaje durante febrero pasado; mientras que en la oferta para el sector externo y/o agroindustria, se contrajo por café, maca y cacao. Entre enero y mayo, el sub sector se expandió en 1,8 por ciento.
- La producción pecuaria continuó en crecimiento, expandiéndose en 5,9 por ciento durante mayo, asociado a los resultados positivos en leche y todas las carnes con excepción a la de ave; ante la recuperación de los rendimientos por la mayor presencia de lluvias entre diciembre y mayo - con excepción de febrero - mejorando con ello la disponibilidad de pasto fresco. Entre enero y mayo, se incrementó en 4,2 por ciento.

- En cuanto a las siembras, en lo que va de la campaña 2020-2021 sumó 107 312 hectáreas, superior en 379 hectáreas (0,4 por ciento más) respecto a similar periodo de la campaña anterior, ante el registro de mayores siembras de pastos en la región (1 742 hectáreas más), producto de la Campaña de Siembra de Pastos y Forrajes 2020-2021 por el MINAGRI, a través de AGRURURAL. Contrariamente, la siembra de cultivos transitorios cayó en 844 hectáreas (-0,9 por ciento), debido a la falta de lluvias entre setiembre y noviembre de 2020 (campaña grande), mientras que las instalaciones de cultivos permanentes y semi permanentes se redujo en 519 hectáreas (-5,0 por ciento), ante menores instalaciones de cacao (678 hectáreas menos) para ampliación y/o remplazo de su frontera agrícola.

CUADRO N° 3
JUNÍN: SUPERFICIE SEMBRADA 1/
(Hectáreas)

	Campaña Agrícola 2/		Variación	
	2019-20	2020-21	Absoluta	Porcentual
Transitorios	89 950	89 106	-844	-0,9
Papa	22 681	21 533	-1 148	-5,1
Cebada Grano	8 750	8 941	191	2,2
Yuca	8 168	8 212	44	0,5
Maíz Choclo	7 307	6 975	-332	-4,5
Maíz Amiláceo	7 689	6 363	-1 326	-17,2
Maíz A. Duro	5 850	6 085	235	4,0
Arveja Grano Verde	3 905	3 813	-92	-2,4
Frijol Grano Seco	4 125	3 728	-397	-9,6
Jenjibre (kion)	1 717	3 639	1 922	111,9
Trigo	3 053	2 840	-213	-7,0
Haba Grano Verde	2 634	2 609	-25	-0,9
Quinua	2 222	2 495	273	12,3
Resto	11 849	11 873	24	0,2
Permanentes y Semi				
Permanentes	10 378	9 859	-519	-5,0
Plátano	3 462	3 629	167	4,8
Piña	3 121	3 424	303	9,7
Cacao	2 049	1 371	-678	-33,1
Palta	242	315	73	30,2
Papaya	247	267	20	8,1
Naranja	348	255	-93	-26,7
Resto	909	598	-311	-34,2
Pastos Forrajeros	6 605	8 347	1 742	26,4
TOTAL	106 933	107 312	379	0,4

1/ Cifras preliminares.

2/ De agosto a mayo

Fuente: DRA Junín.

Elaboración: BCRP - Sucursal Huancayo. Departamento de Estudios Económicos.

1.2 Sector minería

- La actividad minera metálica se expandió por octavo mes consecutivo, creciendo en 82,7 por ciento interanual en mayo, ante la mayor oferta en cobre (45,0 por ciento), zinc (322,7 por ciento), plata (178,6 por ciento) y plomo (577,0 por ciento); no obstante, la reducción molibdeno. La mayor oferta de cobre, zinc, plata y plomo se vinculó a los resultados que obtuvo las mineras Chinalco (cobre, zinc y plata) y Volcan (zinc, plata y plomo).



- Entre enero y mayo creció en 42,0 por ciento, explicado por la mayor producción de todos los productos mineros metálicos, principalmente por la oferta de Minera Chinalco (cobre, molibdeno, zinc y plata) y Minera Volcan (zinc, plata y plomo). De acuerdo a su contribución, los principales incrementos se observaron en zinc (97,8 por ciento) y cobre (23,3 por ciento). En lo que va del año, la producción de cobre en Minera Chinalco (que representó el 95,4 por ciento del total regional) se expandió en 20,4 por ciento, debido a la puesta en operación de sus dos nuevos molinos.

CUADRO N° 4
JUNÍN: SECTOR MINERÍA 1/
(Variación % real respecto a similar periodo del año anterior)

	Estructura ^{2/} 2020	Mayo				Enero - Mayo			
		2020	2021	Var. %	Contrib. %	2020	2021	Var. %	Contrib. %
Cobre (TMR)	64,5	12 781	18 526	45,0	33,7	63 856	78 738	23,3	15,3
Zinc (TMR)	19,1	4 642	19 621	322,7	34,7	45 355	89 699	97,8	18,0
Molibdeno (TMR)	3,9	108	61	-43,5	-2,9	330	373	13,3	0,5
Plata (Kg.R)	9,8	16 050	44 716	178,6	11,8	134 497	211 354	57,1	5,6
Plomo (TMR)	2,8	498	3 374	577,0	5,5	7 704	15 772	104,7	2,7
Total ^{1/ 2/}	100,0			82,7	82,7			42,0	42,0

1/ Cifras preliminares.

2/ A precios de 2007.

Fuente: Instituto Nacional de Estadística e Informática y Ministerio de Energía y Minas.

Elaboración: BCRP - Sucursal Huancayo. Departamento de Estudios Económicos.

GRÁFICO N° 1
JUNÍN: CRECIMIENTO DE LA PRODUCCIÓN MINERA
(Variación % real respecto a similar mes del año anterior)

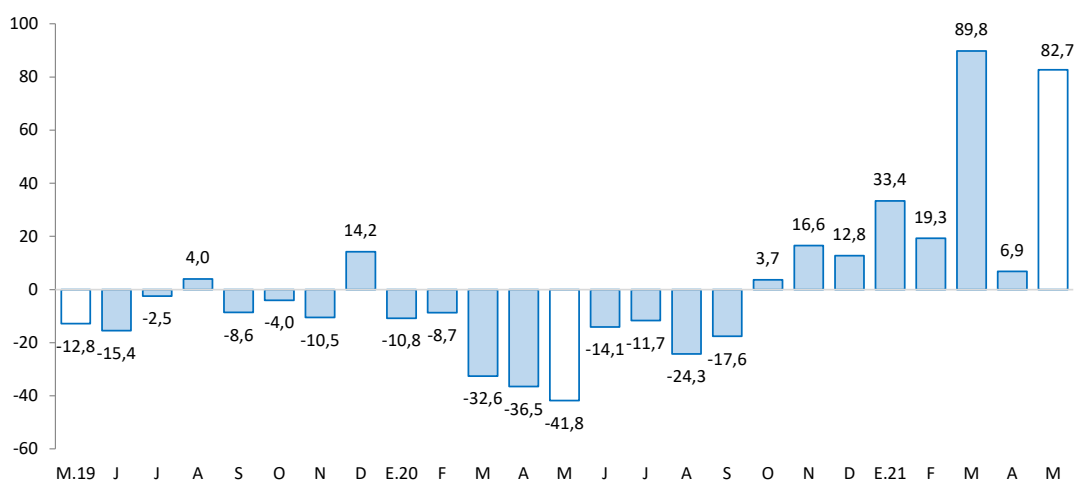

Fuente: MINEM.

Elaboración: BCRP - Sucursal Huancayo. Departamento de Estudios Económicos.

2. Otros indicadores sectoriales

2.1 Sector construcción

- Los despachos locales de cemento en Junín, al término de mayo 2021, se expandieron en 225,9 por ciento, explicado por un efecto rebote, ante la caída en 66,2 por ciento en igual mes de 2020; y de otro lado, por el mayor gasto público en el mes, en los tres niveles de gobierno (dentro de las

medidas de reactivación). También se observó una mayor inversión privada, relacionada principalmente a obras de autoconstrucción.

- Entre enero y mayo, creció en 79,9 por ciento, asociado al resultado de marzo, abril y mayo, ante el mayor gasto público en inversiones en el periodo acumulado (139,4 por ciento más), en los tres niveles de gobierno, con mayores gastos en los sectores transporte, comunicaciones y saneamiento. En la parte privada se observó mayores gastos en obras de autoconstrucción.

GRÁFICO N° 2
JUNÍN: CRECIMIENTO DE LOS DESPACHOS DE CEMENTO
(Variación % real respecto a similar mes del año anterior)

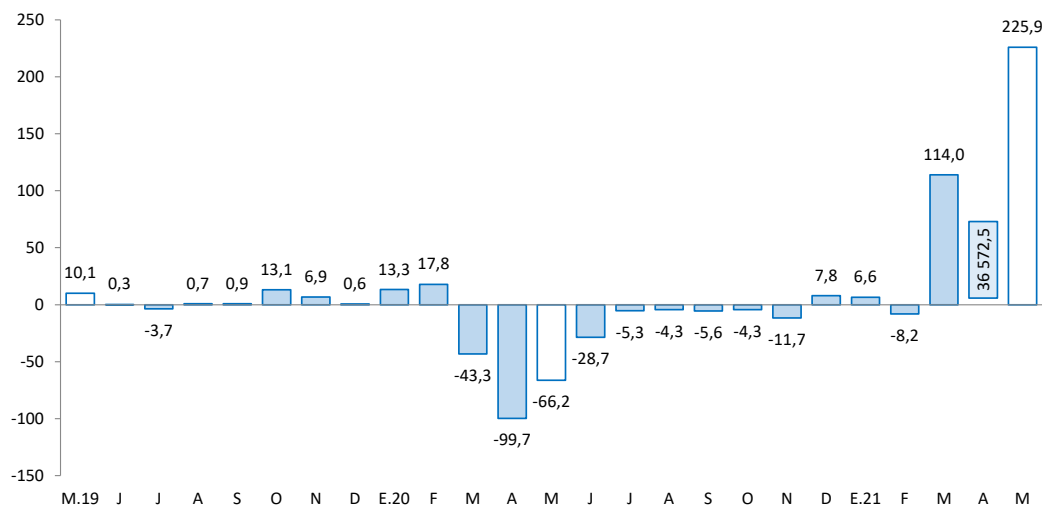

Fuente: UNACEM.

Elaboración: BCRP - Sucursal Huancayo. Departamento de Estudios Económicos.

2.2 Arribos a los establecimientos de hospedaje

- Al término del mes de diciembre 2020, el número de arribos y pernoctaciones a los establecimientos de hospedaje se contrajeron en 39,4 y 34,2 por ciento, respectivamente, explicado por el menor flujo de visitantes nacionales ante las medidas adoptadas para evitar el mayor avance del Covid-19.
- Durante el 2020, el número de arribos (588 miles) y pernoctaciones (759 miles) disminuyeron en 60,4 y 56,7 por ciento, respectivamente, explicado por las medidas de confinamiento y el Estado de Emergencia aplicado para evitar la propagación del Covid-19, limitándose actividades diversas como transporte de pasajeros interprovinciales, vuelos aéreos, atención en restaurantes, limitación de festividades costumbristas y patronales, visita a centros y atractivos turísticos, entre otros.
- Producto del Estado de Emergencia y las medidas de confinamiento (cuarentena), el número de establecimientos de hospedaje en la región se contrajo en 41,2 por ciento durante el 2020, mientras que el empleo en el sector se contrajo en 24,3 por ciento.

GRÁFICO N° 3
JUNÍN: CRECIMIENTO DE ARRIBOS A ESTABLECIMIENTOS DE HOSPEDAJE
(Variación %)

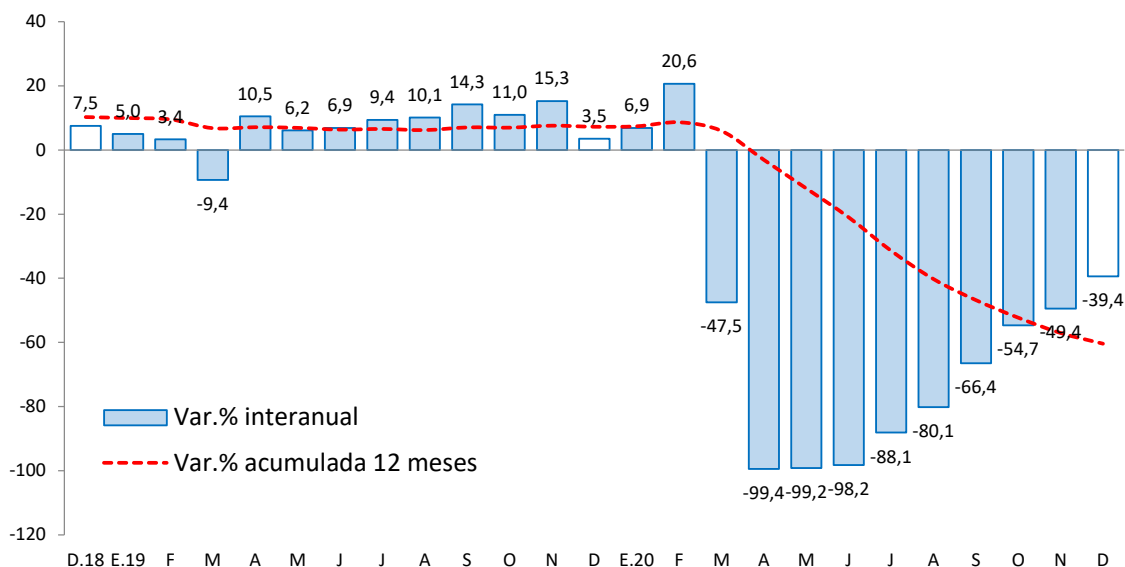

Fuente: MINCETUR

Elaboración: BCRP - Sucursal Huancayo. Departamento de Estudios Económicos.

II. CRÉDITOS Y DEPÓSITOS ²

1. Créditos

- Los créditos en Junín durante mayo (S/ 6 952 millones) registraron un incremento de 11,2 por ciento, comparado a igual mes del año previo, y en 0,6 por ciento respecto al mes anterior. El incremento interanual se explicó por mayores montos otorgados en créditos para empresas (24,0 por ciento), explicado por los mayores montos colocados por el Programa Reactiva Perú, seguido por el leve incremento en créditos hipotecarios (0,6 por ciento); en tanto que cayó el crédito consumo (-7,1 por ciento). Por instituciones, los principales aumentos se observaron en la Banca Múltiple (15,9 por ciento) y las Instituciones No Bancarias (7,7 por ciento), disminuyendo en Agrobanco (-6,4 por ciento) y Banco de la Nación (-13,1 por ciento).
- Respecto al mes previo**, el aumento de 0,6 por ciento se asoció a mayores colocaciones destinadas para créditos a empresas (1,3 por ciento) y créditos hipotecarios (0,1 por ciento); no obstante, la reducción en los orientados para consumo (-0,7 por ciento). Por instituciones, se expandió en la Banca Múltiple (0,8 por ciento), las Instituciones No Bancarias (0,4 por ciento) y Agrobanco (2,3 por ciento).
- Por **tipo de moneda**, durante mayo, el 98,3 por ciento se otorgó en moneda nacional, los que interanualmente crecieron en 12,4 por ciento, mientras que en moneda extranjera (con 1,7 por ciento de aporte) se contrajo en 31,2 por ciento.

CUADRO N° 5
JUNÍN: CRÉDITO DIRECTO
(En millones de soles con tipo de cambio fijo)

² Los saldos de las cuentas expresadas en moneda extranjera se valúan a un tipo de cambio constante, a fin de aislar el efecto de la valuación cambiaria sobre los saldos en dicha moneda.

	Estructura % May-21	Saldo en millones de soles con TCF 1/		Tasa de crecimiento (%)	
		Abr-21	May-21	Mes	12 Meses
Banco de la Nación^{2/}	3,0	210	208	-1,2	-13,1
Agrobanco^{3/}	0,6	38	39	2,3	-6,4
Banca Múltiple	56,2	3 878	3 909	0,8	15,9
Instituciones No Bancarias	40,2	2 785	2 796	0,4	7,7
Financieras	7,5	533	518	-2,8	-11,2
Cajas Municipales	29,3	2 012	2 036	1,2	13,3
Cajas Rurales	3,5	240	241	0,7	12,9
Edpymes	0,0	1	0	-60,0	-76,0
Total	100,0	6 911	6 952	0,6	11,2
Empresas	62,8	4 312	4 367	1,3	24,0
Personas	37,2	2 600	2 586	-0,5	-5,2
Consumo	27,4	1 921	1 907	-0,7	-7,1
Hipotecario	9,8	678	679	0,1	0,6
MN	98,3	6 789	6 833	0,6	12,4
ME	1,7	123	120	-2,4	-31,2
ME (Mill. US\$)		37	36	-2,4	-31,2

1/ Se utiliza tipo de cambio fijo (TCF) a diciembre de 2019 (S/ 3,31 por dólar).

2/ Considera sólo los créditos de consumo e hipotecario.

3/ No considera los créditos a las demás empresas del sistema financiero

Fuente: SBS.

Elaboración: BCRP - Sucursal Huancayo. Departamento de Estudios Económicos.

- **En cuanto a la composición del crédito**, el 62,8 por ciento se dirigió al segmento empresarial, el 27,4 por ciento para consumo y el 9,8 por ciento restante al sector hipotecario. La Banca Múltiple otorgó el 56,2 por ciento del total prestado, seguido por las Instituciones No Bancarias (40,2 por ciento), Banco de la Nación (3,0 por ciento) y Agrobanco (0,6 por ciento).

GRÁFICO N° 4
JUNÍN: CRECIMIENTO DEL CRÉDITO DIRECTO
(Variación % respecto a similar mes del año anterior)

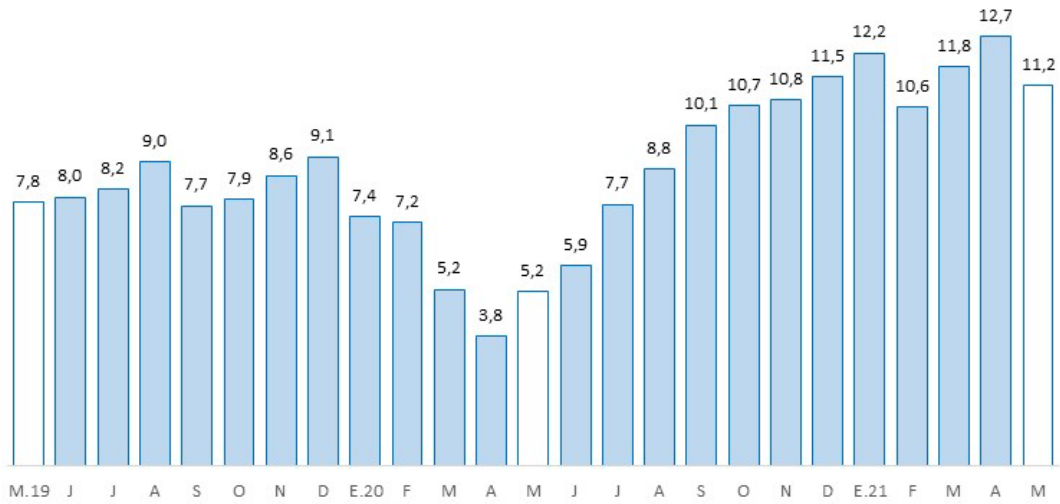

Fuente: SBS y AFP.
Elaboración: BCRP, Sucursal Huancayo. Departamento de Estudios Económicos.

- Por su parte, la **morosidad** en Junín, al término de abril pasado, alcanzó 5,8 por ciento, creciendo en 0,2 de punto porcentual respecto de igual mes del año previo. Interanualmente, los mayores niveles de morosidad se registraron en Agrobanco (77,3 por ciento), Edpymes (23,6 por ciento) y Financieras (8,7 por ciento).

GRÁFICO N° 5
JUNÍN: TASA DE MOROSIDAD 1/ 2/
(Porcentaje)

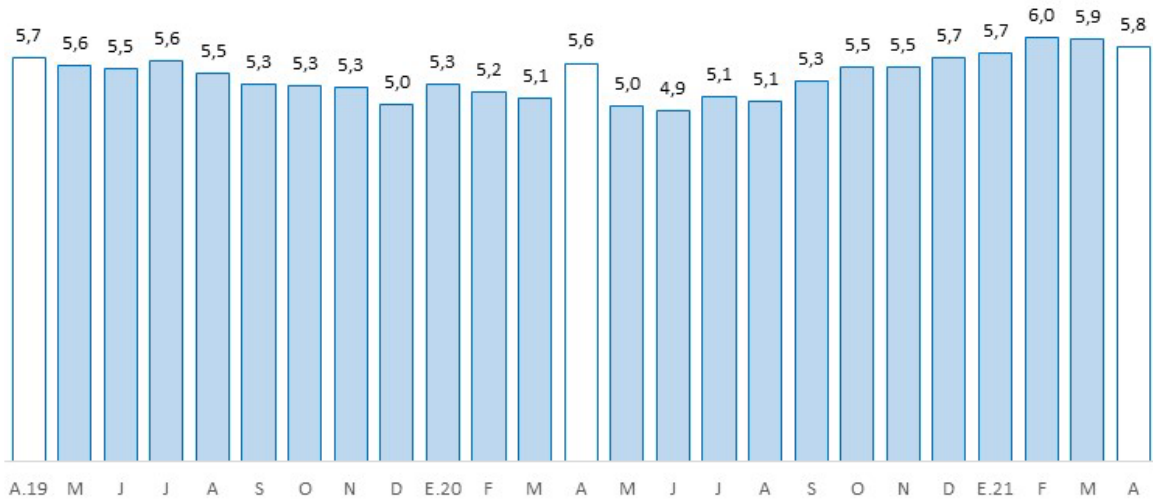

1/ Morosidad = (créditos vencidos + créditos en cobranza judicial) / colocaciones brutas.

2/ Preliminar

Fuente: SBS y AFP.

Elaboración: BCRP - Sucursal Huancayo. Departamento de Estudios Económicos.



2. Depósitos

- Al término de mayo, los depósitos sumaron S/ 5 813 millones, expandiéndose en 15,5 por ciento respecto de igual mes del año anterior, pero menor en 0,2 por ciento comparado al mes previo. El incremento interanual se debió a los mayores montos en depósitos a la vista (19,6 por ciento) y en ahorro (33,2 por ciento); sobresaliendo los incrementos en la Banca Múltiple (19,9 por ciento), Banco de la Nación (16,2 por ciento) y las Instituciones No Bancarias (9,2 por ciento).
- Respecto **al mes previo**, la reducción de 0,2 por ciento se explicó por los menores depósitos a plazo (-2,6 por ciento); en tanto que según entidades se contrajo en el Banco de la Nación (-0,8 por ciento) y las Instituciones No bancarias (-0,3 por ciento).
- Según **composición**, en mayo, los depósitos en ahorro concentraron el 52,5 por ciento, seguido por los depósitos a plazo (28,1 por ciento) y a la vista (19,4 por ciento). La Banca Múltiple captó el 51,5 por ciento del total, seguido de las Instituciones No Bancarias (33,8 por ciento) y el Banco de la Nación (14,7 por ciento).

CUADRO N° 6
JUNÍN: DEPÓSITOS
(En millones de soles con tipo de cambio fijo)

	Estructura % May-21	Saldo en millones de soles con TCF 1/		Tasa de crecimiento (%)	
		Abr-21	May-21	Mes	12 Meses
Banco de la Nación	14,7	861	854	-0,8	16,2
Banca Múltiple	51,5	2 992	2 992	0,0	19,9
Instituciones No Bancarias	33,8	1 973	1 967	-0,3	9,2
Financieras	2,5	147	147	0,2	19,0
Cajas Municipales	29,0	1 691	1 684	-0,4	7,8
Cajas Rurales	2,3	135	136	0,2	17,5
TOTAL	100,0	5 825	5 813	-0,2	15,5
Vista	19,4	1 110	1 128	1,6	19,6
Ahorro	52,5	3 037	3 050	0,4	33,2
A plazo	28,1	1 678	1 635	-2,6	-9,1
MN	89,9	5 264	5 224	-0,8	14,9
ME	10,1	561	590	5,1	21,3
ME (Mill. US\$)		170	178	5,1	21,3

1/ Se utiliza tipo de cambio fijo (TCF) a diciembre de 2019 (S/ 3,31 por dólar).

Fuente: SBS.

Elaboración: BCRP - Sucursal Huancayo. Departamento de Estudios Económicos.

- Por **tipo de moneda**, durante mayo, el 89,9 por ciento se captó en moneda nacional, creciendo interanualmente en 14,9 por ciento; y lo restante en moneda extranjera, aumentando en 21,3 por ciento.

GRÁFICO N° 6
JUNÍN: CRECIMIENTO DE LOS DEPÓSITOS
 (Variación % respecto a similar mes del año anterior)



Fuente: SBS y AFP.

Elaboración: BCRP - Sucursal Huancayo. Departamento de Estudios Económicos.

III. EJECUCIÓN DEL PRESUPUESTO PÚBLICO

1. Ejecución del Presupuesto Público

- La ejecución presupuestal del gasto corriente no financiero en Junín sumó S/ 287 millones en mayo, inferior en S/ 54 millones (-17,8 por ciento) respecto de igual mes del año anterior, explicado por un mayor gasto del Gobierno Nacional en mayo 2020 para hacer frente a la pandemia del Covid-19 (efecto base).
- Entre enero y mayo sumó S/ 1 622 millones, incrementándose en S/ 135 millones (6,5 por ciento más), debido a mayores montos devengados en el Gobierno Regional (S/ 110 millones más) y los municipios (S/ 37 millones más). El incremento se observó en mayores gastos en remuneraciones (Gobierno Regional) y compra de bienes y servicios (Gobierno Regional y municipalidades).

CUADRO N° 7
JUNÍN: EJECUCIÓN DEL PRESUPUESTO DE GASTOS CORRIENTES /1
 (Millones de soles)

	Estructura 2020	Mayo			Enero - Mayo		
		2020	2021	V% Real	2020	2021	V% Real
Gobierno Nacional	45,7	190	95	-51,2	752	739	-3,9
Gobierno Regional	40,4	121	146	18,1	589	700	15,8
Gobiernos Locales	13,9	30	46	48,7	145	183	22,5
Total	100,0	341	287	-17,8	1 486	1 622	6,5

1/ Preliminar. Información actualizada al 31 de mayo de 2021

Fuente: MEF

Elaboración: BCRP - Sucursal Huancayo. Departamento de Estudios Económicos.

2. Ejecución del Presupuesto de Inversiones

- La inversión pública en mayo alcanzó S/ 69 millones, superior en S/ 59 millones (579,9 por ciento más), debido de un lado a la caída en mayo 2020 en 79,3 por ciento (efecto base) y por otro al mayor estímulo fiscal para una mayor reactivación. Los principales incrementos se observaron en el Gobierno Regional (S/ 20 millones más) y las municipalidades (S/ 31 millones más).
- Entre enero y mayo acumuló una ejecución de S/ 316 millones, superior en S/ 188 millones (139,4 por ciento más), ante mayores montos devengados en los tres niveles de gobierno. En el conjunto del gobierno general, los principales aumentos se concentraron en los sectores de transporte (S/ 49 millones más), comunicaciones (S/ 40 millones más) y saneamiento (S/ 28 millones más).

CUADRO N° 8
JUNÍN: EJECUCIÓN DEL PRESUPUESTO DE INVERSIONES 1/
(Millones de soles)

	Estructura 2020	Mayo			Enero - Mayo		
		2020	2021	V% Real	2020	2021	V% Real
Gobierno Nacional	18,8	3	11	239,3	27	72	155,9
Gobierno Regional	31,7	0	20	-	37	92	144,4
Gobiernos Locales	49,6	7	38	415,3	64	151	129,5
Total	100,0	10	69	579,9	128	316	139,4

1/ Preliminar. Información actualizada al 31 de mayo de 2021

Fuente: MEF

Elaboración: BCRP - Sucursal Huancayo. Departamento de Estudios Económicos.

- En cuanto a su avance presupuestal para inversiones, entre enero y mayo se ejecutó en Junín el 23,6 por ciento de su Presupuesto Institucional Modificado (PIM), que llegó a totalizar S/ 1 337,6 millones. Los municipios sumaron un avance del 25,7 por ciento, seguido del Gobierno Nacional (24,4 por ciento) y los Gobiernos Regionales (20,4 por ciento).

GRÁFICO N° 7
JUNÍN: CRECIMIENTO DE LA EJECUCIÓN DEL PRESUPUESTO DE INVERSIONES
(Variación % real)

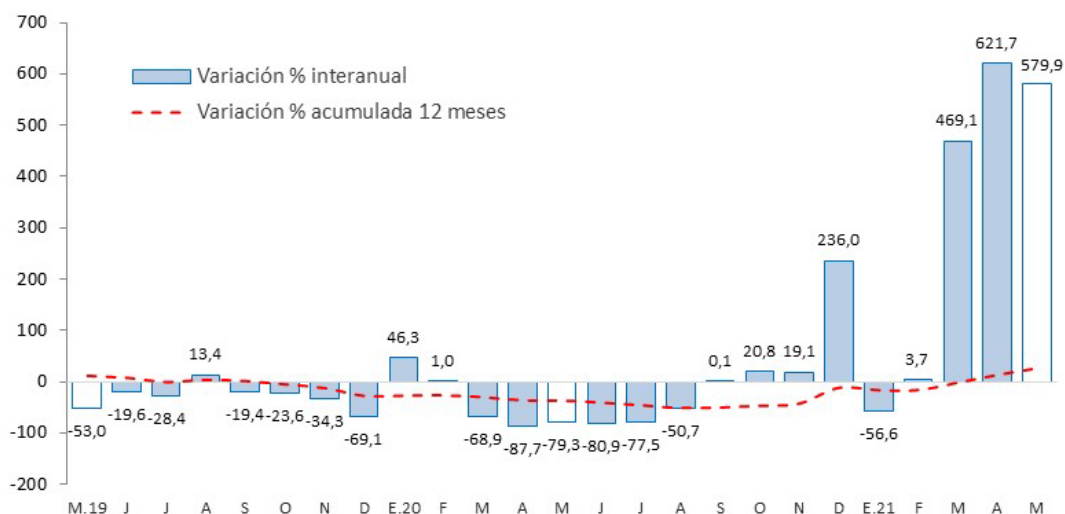

Fuente: MEF.

Elaboración: BCRP - Sucursal Huancayo. Departamento de Estudios Económicos.

Principales proyectos

Entre enero y mayo, los principales proyectos en ejecución fueron:

- En el Gobierno Nacional, “Instalación de banda ancha para la conectividad integral y desarrollo social de la región Junín”, con un gasto devengado acumulado de S/ 47,0 millones; y “Rehabilitación y remodelación de la infraestructura educativa y equipamiento de la institución educativa Francisco Irazola, provincia y distrito de Satipo”, con S/ 2,6 millones devengados.
- En el Gobierno Regional, “Mejoramiento institucional de la unidad de equipo mecánico de la Dirección Regional de Transportes y Comunicaciones - Gobierno Regional de Junín”, con S/ 16,8 millones devengados; y “Mejoramiento de la carretera departamental JU-103, tramo Palca - Tapo - Antacucho - Ricran - Pacan - Jauja”, con S/ 13,6 millones.
- En los gobiernos locales, “Mejoramiento del servicio de transitabilidad peatonal y vehicular del Barrio San Cristóbal distrito de Junín - provincia de Junín”, con un gasto de S/ 4,7 millones; y “Mejoramiento del sistema de agua potable y alcantarillado de dos localidades del distrito de Pomacancha, provincia de Jauja”, con un gasto devengado de S/ 2,7 millones.

IV. ANEXOS



ANEXO 1

JUNÍN: PRODUCCIÓN AGROPECUARIA^{1/}
(Toneladas métricas)

	2020								2021					
	MAY	JUN	JUL	AGO	SET	OCT	NOV	DIC	ENE	FEB	MAR	ABR	MAY	
AGRÍCOLA														AGRÍCOLA
Consumo Interno														Consumo Interno
Alcachofa	478	322	237	206	230	290	251	286	341	395	401	498	475	Alcachofa
Arroz Cáscara	385	430	324	58	78	45	115	29	73	95	146	162	331	Arroz Cáscara
Arveja Grano Seco	512	956	55	0	0	0	0	0	0	0	0	0	473	Arveja Grano Seco
Arveja Grano Verde	2 725	579	945	1 539	1 406	742	1 316	2 320	4 149	5 415	5 482	4 230	2 043	Arveja Grano Verde
Cebada Grano	973	9 324	6 409	421	0	0	0	0	0	0	0	0	733	Cebada Grano
Cebolla	133	363	332	417	214	306	263	260	251	270	541	207	184	Cebolla
Espinaca	985	1 106	1 331	1 040	1 240	1 325	1 642	2 410	2 150	2 001	760	834	1 207	Espinaca
Frijol Grano Seco	221	477	927	282	333	289	146	203	374	353	373	307	138	Frijol Grano Seco
Granadilla	949	1 019	1 010	965	952	926	867	819	756	817	824	856	911	Granadilla
Haba Grano Seco	876	2 005	251	7	0	0	0	0	0	0	0	4	836	Haba Grano Seco
Haba Grano Verde	3 407	393	401	357	332	350	374	1 220	1 784	3 111	4 393	6 231	3 046	Haba Grano Verde
Lechuga	542	650	612	677	907	973	662	872	1 436	1 463	618	356	531	Lechuga
Maíz Amiláceo	3 561	7 807	1 750	282	0	0	0	0	0	0	58	181	3 162	Maíz Amiláceo
Maíz Choclo	25 531	0	21	68	287	51	66	488	4 160	9 645	19 959	38 927	20 437	Maíz Choclo
Mandarina	9 419	11 918	10 893	7 431	4 543	1 502	686	834	917	1 555	2 869	5 932	9 646	Mandarina
Mashua	1 252	2 000	146	0	0	0	0	0	0	0	0	66	1 100	Mashua
Naranja	27 650	33 169	33 374	25 976	21 916	22 327	22 723	20 997	20 455	22 895	25 042	23 436	27 584	Naranja
Oca	1 221	2 062	330	0	0	0	0	0	0	0	11	102	1 101	Oca
Olluco	6 099	5 549	1 068	66	0	0	0	0	161	497	1 436	3 434	5 699	Olluco
Palta	3 036	2 487	1 720	1 134	2 130	4 379	5 845	6 957	6 345	5 420	4 674	3 838	3 462	Palta
Papa	101 249	90 601	25 882	4 031	1 348	3 561	7 974	20 067	23 756	30 501	51 407	63 618	107 679	Papa
Papaya	993	901	783	712	1 000	1 151	1 348	1 517	1 251	1 112	1 082	1 130	1 061	Papaya
Piña	37 635	36 013	33 656	31 354	31 885	31 940	37 365	43 204	42 860	42 673	41 344	38 478	37 514	Piña
Plátano	17 992	18 694	16 282	14 634	17 685	19 331	20 029	19 392	19 219	18 009	18 317	17 651	17 647	Plátano
Quinua	581	2 234	1 354	65	0	0	0	0	0	0	0	0	732	Quinua
Rocoto	381	421	378	317	330	306	343	321	312	297	310	361	397	Rocoto
Tangelo	5 531	4 944	3 124	1 744	1 661	1 018	1 374	1 793	2 911	5 037	6 161	6 576	5 496	Tangelo
Yuca	9 409	8 673	7 342	8 747	11 615	14 908	16 012	14 932	9 936	8 260	7 973	8 267	8 944	Yuca
Trigo	133	3 714	2 619	141	0	0	0	0	0	0	0	0	154	Trigo
Zanahoria	3 585	2 219	645	1 029	856	576	718	867	1 764	3 927	5 289	4 278	3 381	Zanahoria
Zapallo	403	173	32	16	14	60	61	108	288	488	841	565	330	Zapallo
Industriales y/o exportación														Industriales y/o exportación
Cacao	4 377	4 536	4 197	2 565	1 935	1 343	978	788	646	860	2 551	3 469	4 222	Cacao
Café	19 125	18 474	11 368	4 806	2	0	0	0	0	3 671	7 634	14 077	17 250	Café
Jengibre (kion)	576	824	1 227	3 030	4 752	6 632	5 286	5 240	3 611	3 300	996	1 197	651	Jengibre (kion)
Maca	375	2 706	4 052	393	0	0	0	0	0	0	0	0	33	Maca
Maíz A. Duro	1 977	514	111	1 202	1 587	1 018	504	732	3 667	5 059	5 290	4 022	2 052	Maíz A. Duro
PECUARIO														PECUARIO
Carne^{2/}														Carne^{2/}
Ave	1 149	1 034	1 092	1 142	1 123	1 094	1 064	1 180	1 067	1 069	1 211	1 206	1 127	Ave
Ovino	489	565	607	614	615	639	666	698	661	644	559	443	543	Ovino
Porcino	463	495	519	528	529	532	532	652	614	579	604	427	525	Porcino
Vacuno	903	1 026	1 089	1 104	1 095	1 177	1 153	1 259	1 185	1 193	1 169	803	1 005	Vacuno
Caprino	7	7	7	7	7	8	8	9	7	7	8	7	8	Caprino
Alpaca	36	40	49	48	48	47	58	55	53	56	55	33	38	Alpaca
Llama	24	31	39	40	38	40	48	52	43	44	39	21	28	Llama
Huevo	95	97	95	90	85	83	85	85	94	90	108	91	93	Huevo
Leche	5 010	4 935	5 062	5 010	4 907	4 870	4 769	4 898	4 954	4 612	5 021	5 120	5 168	Leche
Lana	0	0	0	0	0	0	0	0	106	744	319	80	0	Lana

1/ Cifras preliminares.

2/ Peso de animal vivo.

Fuente: MIDA GR1

Elaboración: BCRP - Sucursal Huancayo. Departamento de Estudios Económicos.



ANEXO 2

JUNÍN: PRODUCCIÓN MINERA METÁLICA 1/

(Contenido fino recuperable)

	2020								2021					
	MAY	JUN	JUL	AGO	SET	OCT	NOV	DIC	ENE	FEB	MAR	ABR	MAY	
Cobre (TMR)	12 781	14 519	14 539	14 619	13 819	21 061	25 032	27 556	15 131	17 347	17 032	10 702	18 526	Cobre (TMR)
Oro (Kg.R)	0	0	0	0	0	0	0	0	0	0	0	0	0	Oro (Kg.R)
Zinc (TMR)	4 642	13 527	15 098	14 376	12 372	14 234	13 516	18 029	17 861	17 303	18 491	16 423	19 621	Zinc (TMR)
Molibdeno (TMR)	108	25	77	98	99	165	155	148	79	96	87	51	61	Molibdeno (TMR)
Plata (Kg.R)	16 050	42 906	37 458	33 192	32 281	43 521	43 975	51 098	45 721	43 939	41 689	35 291	44 716	Plata (Kg.R)
Plomo (TMR)	498	2 506	2 898	2 532	2 366	2 761	2 464	3 009	2 891	2 979	3 428	3 100	3 374	Plomo (TMR)

1/ Cifras preliminares.

Fuente: Instituto Nacional de Estadística e Informática y Ministerio de Energía y Minas.

Elaboración: BCRP - Sucursal Huancayo. Departamento de Estudios Económicos.



ANEXO 3

JUNÍN: INGRESOS CORRIENTES DEL GOBIERNO CENTRAL

(Millones de soles)

	2020								2021					
	MAY	JUN	JUL	AGO	SET	OCT	NOV	DIC	ENE	FEB	MAR	ABR	MAY	
I. Ingresos Tributarios	21	29	34	36	37	48	157	48	55	46	60	51	46	I. Ingresos Tributarios
1. Impuesto a la Renta	9	14	17	18	19	22	23	26	32	26	41	29	23	1. Impuesto a la Renta
Personas Naturales	4	4	6	7	5	7	7	9	8	8	9	8	10	Personas Naturales
Personas Jurídicas	5	8	8	9	13	14	15	16	23	18	18	14	11	Personas Jurídicas
Regularización	0	1	3	2	1	1	1	1	1	0	14	7	1	Regularización
2. Impuesto a las Importaciones	0	0	0	0	0	0	0	0	0	0	0	0	0	2. Impuesto a las Importaciones
3. Impuesto General a las Ventas	8	10	12	12	13	16	17	17	21	18	16	15	17	3. Impuesto General a las Ventas
4. Imp. Selectivo al Consumo (ISC)	0	0	0	0	0	0	0	0	0	0	0	0	0	4. Imp. Selectivo al Consumo (ISC)
5. Otros Ingresos Tributarios	4	5	5	5	5	10	118	6	2	2	3	8	7	5. Otros Ingresos Tributarios
II. Ingresos No Tributarios	0	0	2	1	1	1	2	1	0	1	2	1	1	II. Ingresos No Tributarios
Total Ingresos (I + II)	21	29	36	37	38	49	160	49	55	47	62	53	48	Total Ingresos (I + II)

Fuente: SUNAT

Elaboración: BCRP - Sucursal Huancayo. Departamento de Estudios Económicos.



ANEXO 4

JUNÍN: EJECUCIÓN DEL PRESUPUESTO PÚBLICO DEL GOBIERNO NACIONAL 1/

(Millones de soles)

	2020								2021					
	MAY	JUN	JUL	AGO	SET	OCT	NOV	DIC	ENE	FEB	MAR	ABR	MAY	
<u>I. GASTOS CORRIENTES</u>	190	83	164	210	113	263	201	257	69	250	197	129	95	<u>I. GASTOS CORRIENTES</u>
Remuneraciones	36	34	41	34	34	34	37	44	33	31	31	31	36	Remuneraciones
Bienes y servicios	19	19	25	18	24	26	31	52	12	16	24	21	26	Bienes y servicios
Transferencias 2/	135	30	98	158	55	203	134	161	24	203	142	77	33	Transferencias 2/
<u>II. GASTOS DE CAPITAL</u>	3	2	16	15	34	19	14	47	15	16	4	26	14	<u>II. GASTOS DE CAPITAL</u>
Formación bruta de capital	3	2	6	14	34	19	14	37	15	16	4	26	11	Formación bruta de capital
Otros gastos de capital3/	0	0	9	1	0	0	0	10	0	0	0	0	3	Otros gastos de capital3/
<u>III. GASTO NO FINANCIERO TOTAL (I+II)</u>	193	86	179	225	147	282	216	304	85	266	201	155	109	<u>III. GASTO NO FINANCIERO TOTAL (I+II)</u>

1/ Preliminar. Información actualizada al 31 de mayo de 2021

2/ Incluye el pago de pensiones, donaciones y otros gastos corrientes.

3/ Incluye donaciones y transferencias.

Fuente: MEF

Elaboración: BCRP - Sucursal Huancayo. Departamento de Estudios Económicos.

ANEXO 5

JUNÍN: EJECUCIÓN DEL PRESUPUESTO PÚBLICO DEL GOBIERNO REGIONAL 1/

(Millones de soles)

	2020								2021					
	MAY	JUN	JUL	AGO	SET	OCT	NOV	DIC	ENE	FEB	MAR	ABR	MAY	
<u>I. GASTOS CORRIENTES</u>	121	122	144	139	134	173	173	334	137	126	141	148	146	<u>I. GASTOS CORRIENTES</u>
Remuneraciones	88	89	98	91	94	94	102	149	107	92	94	98	97	Remuneraciones
Bienes y servicios	23	23	33	37	29	36	50	110	18	24	36	38	38	Bienes y servicios
Transferencias 2/	10	10	13	10	11	43	22	75	13	10	11	11	11	Transferencias 2/
<u>II. GASTOS DE CAPITAL</u>	0	2	5	23	19	56	45	76	0	7	48	17	20	<u>II. GASTOS DE CAPITAL</u>
Formación bruta de capital	0	2	5	20	19	56	45	76	0	7	48	17	20	Formación bruta de capital
Otros gastos de capital3/	0	0	0	3	0	0	0	0	0	0	0	0	0	Otros gastos de capital3/
<u>III. GASTO NO FINANCIERO TOTAL (I+II)</u>	121	124	149	162	153	229	218	410	138	134	189	165	166	<u>III. GASTO NO FINANCIERO TOTAL (I+II)</u>

1/ Preliminar. Información actualizada al 31 de mayo de 2021

2/ Incluye el pago de pensiones, donaciones y otros gastos corrientes.

3/ Incluye donaciones y transferencias.

Fuente: MEF

Elaboración: BCRP - Sucursal Huancayo. Departamento de Estudios Económicos.



ANEXO 6

JUNÍN: EJECUCIÓN DEL PRESUPUESTO PÚBLICO DE LOS GOBIERNOS LOCALES 1/

(Millones de soles)

	2020								2021					
	MAY	JUN	JUL	AGO	SET	OCT	NOV	DIC	ENE	FEB	MAR	ABR	MAY	
<u>I. GASTOS CORRIENTES</u>	30	29	39	39	55	54	72	188	19	24	53	41	46	<u>I. GASTOS CORRIENTES</u>
Remuneraciones	10	9	13	9	9	10	11	20	11	9	9	9	10	Remuneraciones
Bienes y servicios	18	17	22	21	40	40	56	158	6	13	42	27	30	Bienes y servicios
Transferencias 2/	2	4	5	10	7	4	6	10	1	1	3	4	5	Transferencias 2/
<u>II. GASTOS DE CAPITAL</u>	7	9	15	22	41	52	58	148	6	21	60	28	38	<u>II. GASTOS DE CAPITAL</u>
Formación bruta de capital	7	9	14	22	40	52	58	148	6	21	60	27	38	Formación bruta de capital
Otros gastos de capital3/	0	0	1	0	1	0	0	0	0	0	0	1	0	Otros gastos de capital3/
<u>III. GASTO NO FINANCIERO TOTAL (I+II)</u>	37	38	55	62	96	106	130	336	24	45	114	69	84	<u>III. GASTO NO FINANCIERO TOTAL (I+II)</u>

1/ Preliminar. Información actualizada al 31 de mayo de 2021

2/ Incluye el pago de pensiones, donaciones y otros gastos corrientes.

3/ Incluye donaciones y transferencias.

Fuente: MEF

Elaboración: BCRP - Sucursal Huancayo. Departamento de Estudios Económicos.



ANEXO 7

JUNÍN: MOROSIDAD ^{1/}

(Porcentaje)

	2020									2021				
	ABR	MAY	JUN	JUL	AGO	SET	OCT	NOV	DIC	ENE	FEB	MAR	ABR	
I. Banca Múltiple	5,8	4,8	4,7	4,7	4,8	5,1	5,4	5,5	5,6	5,6	6,0	5,8	5,6	I. Banca Múltiple
II. Instituciones No Bancarias														II. Instituciones No Bancarias
Financieras	5,1	5,3	5,5	5,3	5,9	6,9	7,8	8,8	11,2	12,3	12,3	9,5	8,7	Financieras
Cajas Municipales	3,9	3,7	3,5	4,4	3,9	3,9	3,6	3,4	3,2	3,1	3,5	4,2	4,3	Cajas Municipales
Cajas Rurales	7,5	7,5	7,3	6,9	6,8	7,0	7,0	5,6	5,8	6,1	6,7	6,4	6,6	Cajas Rurales
Edpymes	11,6	12,2	25,8	28,9	23,7	23,6	28,8	28,8	27,5	22,1	25,7	26,0	23,6	Edpymes
III. Entidades Estatales														III. Entidades Estatales
Banco de la Nación ^{1/}	2,2	2,2	2,3	2,3	2,4	2,6	2,7	2,8	2,4	2,4	2,5	2,3	2,4	Banco de la Nación ^{1/}
Agrobanco ^{2/}	79,7	79,9	80,8	80,9	81,7	82,6	83,6	84,8	83,6	84,5	82,3	79,8	77,3	Agrobanco ^{2/}
TOTAL	5,6	5,0	4,9	5,1	5,1	5,3	5,5	5,5	5,7	5,7	6,0	5,9	5,8	TOTAL

1/ Considera sólo los créditos de consumo e hipotecario.

2/ No considera los créditos a las demás empresas del sistema financiero

Fuente: SBS.

Elaboración: BCRP - Sucursal Huancayo. Departamento de Estudios Económicos.

