

**BANCO CENTRAL DE RESERVA DEL PERÚ**  
**SUCURSAL HUANCAYO**



**JUNÍN: Síntesis de Actividad Económica**  
**Abril 2021<sup>1</sup>**

**Departamento de Estudios Económicos**

---

<sup>1</sup> En el presente informe participaron Francisco Callupe Casaño y Miguel Angel Campos Arias.

## ÍNDICE

|   | <i>Página</i> |
|---|---------------|
| <b>RESUMEN EJECUTIVO</b> .....                        | <b>3</b>      |
| <b>I. ACTIVIDAD PRODUCTIVA</b> .....                  | <b>5</b>      |
| 1. Actividad primaria .....                           | 5             |
| 1.1 Sector agropecuario .....                         | 5             |
| 1.2 Sector minería .....                              | 7             |
| 2. Otros indicadores sectoriales .....                | 8             |
| 2.1 Sector construcción.....                          | 8             |
| 2.2 Arribos a los establecimientos de hospedaje ..... | 8             |
| <b>II. CRÉDITOS Y DEPÓSITOS</b> .....                 | <b>9</b>      |
| 1. Créditos .....                                     | 9             |
| 2. Depósitos.....                                     | 12            |
| <b>III. EJECUCIÓN DEL PRESUPUESTO PÚBLICO</b> .....   | <b>13</b>     |
| 1. Ejecución del Presupuesto Público.....             | 13            |
| 2. Ejecución del Presupuesto de Inversiones .....     | 14            |
| <b>IV. ANEXOS</b> .....                               | <b>16</b>     |



## RESUMEN EJECUTIVO

---

### Principales hechos de importancia

- Durante abril, la actividad minera metálica creció por séptimo mes consecutivo, incrementándose en 6,9 por ciento en abril, ante la mayor producción de zinc, plata y plomo. De igual forma, el sector agropecuario se expandió en 3,5 por ciento, asociado a la mayor oferta de las partes agrícola y pecuaria.
- En cuanto a los otros indicadores de actividad económica en la región, por efecto del Covid-19 se redujo los créditos orientados para el segmento consumo (-8,0 por ciento). Contrariamente, producto de las medidas de reactivación y un efecto estadístico de comparación (efecto base), aumentó los despachos de cemento (36573 por ciento), la inversión pública (621,7 por ciento), el crédito otorgado al segmento hipotecario (0,1 por ciento) y el crédito para las empresas (28,0 por ciento), este último explicado por el Programa Reactiva Perú.

### Actividad primaria

- El **sector agropecuario** experimentó una expansión de 3,5 por ciento en el mes, producto de la mayor oferta de la parte agrícola (3,1 por ciento), tanto para el mercado interno como para el mercado externo y/o agroindustria, además de la parte pecuaria (7,7 por ciento). En la oferta agrícola para el mercado interno, se explicó por la mayor producción de frutas en la zona ceja de selva y selva: piña, naranja, plátano, mandarina y tangelo, ante el registro de favorables rendimientos y adecuada demanda; en tanto que en la zona sierra se explicó por papa, maíz choclo y haba grano verde, recuperándose la oferta luego de los efectos del mal clima observado en febrero (presencia de heladas y falta de lluvias). En cuanto a la producción con destino al mercado externo y/o agroindustria, creció por café, cacao y maíz amarillo duro, por una adecuada demanda externa (cacao y café) y buenos precios de mercado (maíz amarillo duro). Entre enero y abril, el sector se expandió en 4,5 por ciento.
- La **actividad minera metálica** se expandió en 6,9 por ciento interanual en abril, explicado por la mayor oferta relativa en zinc (335,7 por ciento), plata (95,2 por ciento) y plomo (2 644,2 por ciento); no obstante, las reducciones en cobre y molibdeno. La mayor oferta de zinc y plata se vinculó a los resultados que obtuvo minera Volcan, habiendo paralizado sus operaciones en igual mes de 2020 por efecto de la primera cuarentena. Entre enero y abril, el sector creció en 33,4 por ciento, por un efecto base y la mayor oferta relativa en Minera Chinalco.

### Otros indicadores de actividad económica

- Al término de abril, los **despachos locales de cemento** en Junín se expandieron en más de 36 mil por ciento, explicado por la caída en 99,7 por ciento en igual mes de 2020 (efecto base) y a su vez la mayor inversión pública por las medidas de reactivación, expandiéndose el gasto en los tres niveles de gobierno, además de la inversión privada. Entre enero y abril creció en 60,7 por ciento.
- Durante abril, el **crédito directo total** en la región (S/ 6 911 millones, calculado con tipo de cambio fijo) creció en 12,7 por ciento respecto a similar mes del año pasado, explicado por los créditos que se orientaron a las empresas (28,0 por ciento más), ante el mayor estímulo generado por el Programa Reactiva Perú, y en menor medida por los destinados al segmento hipotecario (0,1 por ciento); mientras que para el segmento consumo se contrajo en 8,0 por ciento.

- La **inversión pública** en abril (S/ 70 millones) se expandió en S/ 60 millones en términos nominales (621,7 por ciento en términos reales), respecto de su similar del año previo, explicado por un efecto estadístico, luego de caer en 87,7 por ciento en abril 2020 por la primera cuarentena para contener el avance de la pandemia, y de otro lado el mayor estímulo fiscal para reactivar la economía, aumentando el gasto en los tres niveles de gobierno. Entre enero y abril se expandió en S/ 129 millones (103,1 por ciento más en términos reales), ante la mayor inversión en los tres niveles de gobierno.

**CUADRO N° 1**  
**JUNÍN: OTROS INDICADORES DE ACTIVIDAD ECONÓMICA**  
 (Variación % respecto a similar mes del año anterior)

|                                   | Nov.20  | Dic.20  | Ene.21  | Feb.21 | Mar.21  | Abr.21    |
|-----------------------------------|---------|---------|---------|--------|---------|-----------|
| Despachos de cemento              | ↓ -11,7 | ↑ 7,8   | ↑ 6,6   | ↓ -8,2 | ↑ 114,0 | ↑ 36572,5 |
| Crédito total <sup>2/</sup>       | ↑ 10,8  | ↑ 11,5  | ↑ 12,2  | ↑ 10,6 | ↑ 11,8  | ↑ 12,7    |
| Crédito de consumo <sup>2/</sup>  | ↓ -6,0  | ↓ -6,4  | ↓ -7,6  | ↓ -9,5 | ↓ -9,1  | ↓ -8,0    |
| Crédito hipotecario <sup>2/</sup> | ↓ -0,9  | ↓ -0,5  | ↓ -1,3  | ↓ -1,3 | ↓ -0,5  | ↑ 0,1     |
| Inversión pública <sup>1/</sup>   | ↑ 19,1  | ↑ 236,0 | ↓ -56,6 | ↑ 3,7  | ↑ 469,1 | ↑ 621,7   |

1/ En términos reales.

2/ En términos nominales, con tipo de cambio fijo.

Fuentes: UNACEM, MINCETUR, SBS y AFP y MEF.



## I. ACTIVIDAD PRODUCTIVA

### 1. Actividad primaria

#### 1.1 Sector agropecuario

- La actividad agropecuaria en abril creció en 3,5 por ciento, ante la mayor oferta de los sub sectores agrícola y pecuario. Entre enero y abril observó una expansión de 4,5 por ciento.

**CUADRO N° 2**  
**JUNÍN: SECTOR AGROPECUARIO 1/**  
(Miles de toneladas)

|   | Estructura <sup>2/</sup> |      | Abril |             |            | Enero - Abril |       |            |            |
|---|--------------------------|------|-------|-------------|------------|---------------|-------|------------|------------|
|   | 2020                     | 2020 | 2021  | Var%        | Cont.%     | 2020          | 2021  | Var%       | Cont.%     |
| <b>AGRÍCOLA <sup>2/</sup></b>                                     | <b>86,9</b>              |      |       | <b>3,1</b>  | <b>2,9</b> |               |       | <b>4,6</b> | <b>4,0</b> |
| <b>Orientada al mercado interno <sup>2/</sup></b>                 | <b>52,9</b>              |      |       | <b>3,2</b>  | <b>1,6</b> |               |       | <b>4,9</b> | <b>2,8</b> |
| Papa  | 10,7                     | 60,8 | 63,6  | 4,7         | 0,6        | 163,1         | 169,1 | 3,7        | 0,5        |
| Piña  | 9,4                      | 37,6 | 38,5  | 2,5         | 0,2        | 159,9         | 165,4 | 3,4        | 0,3        |
| Maíz Choclo   | 3,0                      | 38,1 | 38,9  | 2,3         | 0,2        | 68,5          | 72,6  | 6,0        | 0,4        |
| Naranja   | 7,3                      | 22,6 | 23,4  | 3,8         | 0,2        | 90,5          | 91,8  | 1,5        | 0,1        |
| Plátano   | 4,1                      | 16,9 | 17,7  | 4,4         | 0,1        | 68,3          | 73,2  | 7,1        | 0,3        |
| Palta   | 3,0                      | 3,2  | 3,8   | 20,7        | 0,4        | 17,4          | 20,3  | 16,3       | 0,6        |
| Arveja Grano Verde  | 1,4                      | 5,1  | 4,2   | -17,7       | -0,4       | 18,2          | 19,3  | 5,9        | 0,2        |
| Yuca  | 2,4                      | 8,9  | 8,2   | -7,5        | -0,1       | 35,2          | 34,4  | -2,3       | 0,0        |
| Tangelo   | 1,2                      | 6,5  | 6,6   | 1,9         | 0,0        | 20,5          | 20,3  | -1,0       | 0,0        |
| Mandarina   | 2,4                      | 5,5  | 5,9   | 7,9         | 0,1        | 10,7          | 11,3  | 5,5        | 0,1        |
| <b>Orientada al mercado externo y agroindustria <sup>2/</sup></b> | <b>31,4</b>              |      |       | <b>2,5</b>  | <b>1,0</b> |               |       | <b>3,8</b> | <b>1,1</b> |
| Café  | 21,4                     | 13,8 | 14,1  | 1,7         | 0,5        | 24,9          | 25,4  | 1,8        | 0,4        |
| Cacao   | 7,9                      | 3,3  | 3,5   | 5,6         | 0,4        | 6,8           | 7,5   | 10,4       | 0,6        |
| Maíz A. Duro  | 0,9                      | 3,9  | 4,0   | 3,5         | 0,0        | 17,2          | 18,0  | 4,8        | 0,1        |
| Jengibre (Kion)   | 0,8                      | 1,2  | 1,2   | -1,8        | 0,0        | 8,8           | 9,1   | 4,0        | 0,0        |
| <b>Pastos Forrajeros <sup>2/</sup></b>                            | <b>2,5</b>               |      |       | <b>10,5</b> | <b>0,3</b> |               |       | <b>5,2</b> | <b>0,2</b> |
| <b>PECUARIO <sup>2/</sup></b>                                     | <b>13,1</b>              |      |       | <b>7,7</b>  | <b>0,6</b> |               |       | <b>3,9</b> | <b>0,5</b> |
| Vacuno*   | 3,2                      | 0,7  | 0,8   | 18,1        | 0,2        | 4,0           | 4,3   | 7,4        | 0,2        |
| Ave*  | 2,9                      | 1,2  | 1,2   | -2,7        | -0,1       | 4,7           | 4,6   | -2,6       | -0,1       |
| Leche   | 2,8                      | 4,9  | 5,1   | 4,9         | 0,1        | 19,2          | 19,7  | 2,9        | 0,1        |
| Ovino*  | 2,0                      | 0,4  | 0,4   | 15,7        | 0,1        | 2,2           | 2,3   | 2,8        | 0,1        |
| Porcino*  | 1,3                      | 0,4  | 0,4   | 14,4        | 0,1        | 2,0           | 2,2   | 9,0        | 0,1        |
| <b>TOTAL</b>  | <b>100,0</b>             |      |       | <b>3,5</b>  | <b>3,5</b> |               |       | <b>4,5</b> | <b>4,5</b> |

1/ Cifras preliminares.

2/ Calculado a precios de 2007.

\* Peso de animal vivo.

Fuente: MINAGRI

Elaboración: BCRP - Sucursal Huancayo. Departamento de Estudios Económicos.

- El sub sector agrícola aumentó en 3,1 por ciento en abril, tanto para el mercado interno como para el mercado externo y/o agroindustria. Sobresalió la mayor producción de frutas en la zona ceja de selva y selva: piña, naranja, plátano, mandarina y tangelo, ante el registro de favorables rendimientos y adecuada demanda; en tanto que en la zona sierra se explicó por papa, maíz choclo y haba grano verde, recuperándose la oferta luego de los efectos del mal clima observado en febrero (presencia de heladas y falta de lluvias). En cuanto a la producción con destino al mercado externo y/o agroindustria, creció por café, cacao y maíz amarillo duro, por una adecuada demanda externa (cacao y café) y buenos precios de mercado (maíz amarillo duro). Entre enero y abril, el sub sector se expandió en 4,6 por ciento.

- La producción pecuaria continuó en crecimiento, expandiéndose en 7,7 por ciento durante abril, asociado a los resultados positivos en leche, lana, huevo y todas las carnes con excepción a las de caprino y ave; ante la recuperación de los rendimientos por la mayor presencia de lluvias entre diciembre y abril - con excepción de febrero - mejorando con ello la disponibilidad de pasto fresco. Entre enero y abril, se incrementó en 3,9 por ciento.
- En cuanto a las siembras, en lo que va de la campaña 2020-2021 sumó 108 147 hectáreas, superior en 4 482 hectáreas (4,3 por ciento más) respecto a similar periodo de la campaña anterior, ante el registro de mayores siembras de pastos en la región (5 479 hectáreas más), producto de la Campaña de Siembra de Pastos y Forrajes 2020-2021 por el MINAGRI, a través de AGRURURAL, con el objetivo de reactivar la actividad ganadera y mejorar los ingresos económicos de un total de 5,6 miles de familias campesinas. Contrariamente, la siembra de cultivos transitorios cayó en 684 hectáreas (-0,8 por ciento), debido a la falta de lluvias entre agosto y noviembre de 2020 (campaña grande), mientras que las instalaciones de cultivos permanentes y semi permanentes se redujo en 313 hectáreas (-3,2 por ciento), ante menores instalaciones de cacao (546 hectáreas menos) para ampliación y/o remplazo de su frontera agrícola.

**CUADRO N° 3**  
**JUNÍN: SUPERFICIE SEMBRADA 1/**  
(Hectáreas)

|                           | Campaña Agrícola 2/ |                | Variación    |             |
|---------------------------|---------------------|----------------|--------------|-------------|
|                           | 2019-20             | 2020-21        | Absoluta     | Porcentual  |
| <b>Transitorios</b>       | <b>87 604</b>       | <b>86 920</b>  | <b>-684</b>  | <b>-0,8</b> |
| Papa                      | 22 064              | 21 035         | -1 029       | -4,7        |
| Cebada Grano              | 8 750               | 8 941          | 191          | 2,2         |
| Yuca                      | 7 573               | 7 726          | 153          | 2,0         |
| Maíz Choclo               | 7 298               | 6 953          | -345         | -4,7        |
| Maíz Amiláceo             | 7 689               | 6 352          | -1 337       | -17,4       |
| Maíz A. Duro              | 5 589               | 5 863          | 274          | 4,9         |
| Arveja Grano Verde        | 3 793               | 3 716          | -77          | -2,0        |
| Jenjibre (kion)           | 1 717               | 3 621          | 1 904        | 110,9       |
| Frijol Grano Seco         | 3 745               | 3 238          | -507         | -13,5       |
| Trigo                     | 3 053               | 2 840          | -213         | -7,0        |
| Haba Grano Verde          | 2 579               | 2 557          | -22          | -0,9        |
| Quinua                    | 2 222               | 2 477          | 255          | 11,5        |
| Resto                     | 11 532              | 11 601         | 69           | 0,6         |
| <b>Permanentes y Semi</b> |                     |                |              |             |
| <b>Permanentes</b>        | <b>9 677</b>        | <b>9 364</b>   | <b>-313</b>  | <b>-3,2</b> |
| Plátano                   | 3 202               | 3 399          | 197          | 6,2         |
| Piña                      | 2 848               | 3 188          | 340          | 11,9        |
| Cacao                     | 1 903               | 1 357          | -546         | -28,7       |
| Palta                     | 242                 | 316            | 74           | 30,6        |
| Papaya                    | 236                 | 260            | 24           | 10,2        |
| Naranja                   | 343                 | 250            | -93          | -27,1       |
| Resto                     | 903                 | 594            | -309         | -34,2       |
| <b>Pastos Forrajeros</b>  | <b>6 384</b>        | <b>11 863</b>  | <b>5 479</b> | <b>85,8</b> |
| <b>TOTAL</b>              | <b>103 665</b>      | <b>108 147</b> | <b>4 482</b> | <b>4,3</b>  |

1/ Cifras preliminares.

2/ De agosto a abril

Fuente: DRA Junín.

Elaboración: BCRP - Sucursal Huancayo. Departamento de Estudios Económicos.



## 1.2 Sector minería

- La actividad minera metálica se expandió por séptimo mes consecutivo, creciendo en 6,9 por ciento en el mes, explicado por la mayor producción de zinc (335,7 por ciento), plata (95,2 por ciento) y plomo (2 644,2 por ciento); no obstante, la reducción en cobre y molibdeno. La mayor oferta de zinc y plata se vinculó a los resultados que obtuvo minera Volcan, habiendo paralizado sus operaciones en igual mes de 2020 por efecto de la primera cuarentena. La reducción en cobre se asoció a inconvenientes, con su molino principal, en Minera Chinalco.
- Entre enero y abril creció en 33,4 por ciento, explicado por la mayor producción de todos los productos mineros metálicos, principalmente por la oferta de Minera Chinalco (cobre, molibdeno, zinc y plata). De acuerdo a su contribución, los principales incrementos se observaron en zinc (72,1 por ciento) y cobre (17,9 por ciento). En lo que va del año, la producción de cobre en Minera Chinalco (que representó el 95,2 por ciento del total regional) se expandió en 15,2 por ciento, debido a la puesta en operación de sus dos nuevos molinos.

**CUADRO N° 4**  
**JUNÍN: SECTOR MINERÍA 1/**  
(Variación % real respecto a similar periodo del año anterior)

|                    | Estructura <sup>2/</sup> | Abril  |        |            |            | Enero - Abril |         |             |             |
|--------------------|--------------------------|--------|--------|------------|------------|---------------|---------|-------------|-------------|
|                    |                          | 2020   | 2020   | 2021       | Var. %     | Contrib. %    | 2020    | 2021        | Var. %      |
| Cobre (TMR)        | 64,4                     | 15 652 | 10 702 | -31,6      | -24,9      | 51 076        | 60 212  | 17,9        | 11,4        |
| Zinc (TMR)         | 19,1                     | 3 769  | 16 423 | 335,7      | 25,2       | 40 713        | 70 078  | 72,1        | 14,5        |
| Molibdeno (TMR)    | 3,9                      | 131    | 51     | -61,4      | -4,3       | 222           | 312     | 40,9        | 1,2         |
| Plata (Kg.R)       | 9,8                      | 18 077 | 35 291 | 95,2       | 6,1        | 118 447       | 166 638 | 40,7        | 4,2         |
| Plomo (TMR)        | 2,8                      | 113    | 3 100  | 2 644,2    | 4,9        | 7 206         | 12 399  | 72,1        | 2,1         |
| <b>Total 1/ 2/</b> | <b>100,0</b>             |        |        | <b>6,9</b> | <b>6,9</b> |               |         | <b>33,4</b> | <b>33,4</b> |

1/ Cifras preliminares.

2/ A precios de 2007.

Fuente: Instituto Nacional de Estadística e Informática y Ministerio de Energía y Minas.

Elaboración: BCRP - Sucursal Huancayo. Departamento de Estudios Económicos.

**GRÁFICO N° 1**  
**JUNÍN: CRECIMIENTO DE LA PRODUCCIÓN MINERA**  
(Variación % real respecto a similar mes del año anterior)

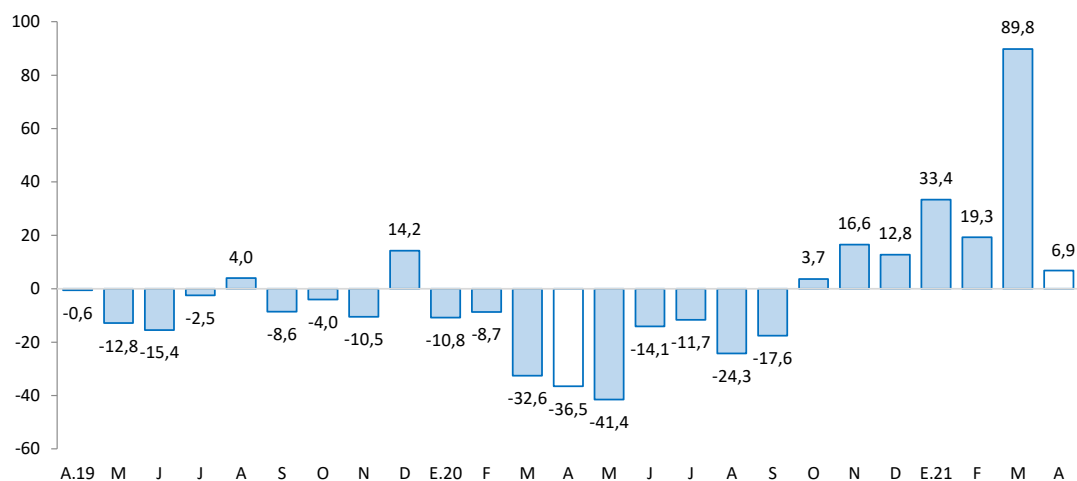

Fuente: MINEM.

Elaboración: BCRP - Sucursal Huancayo. Departamento de Estudios Económicos.

## 2. Otros indicadores sectoriales

### 1.1 Sector construcción

- Los despachos locales de cemento en Junín, al término de abril 2021, se expandieron en más de 36 mil por ciento, explicado por un efecto rebote, ante la caída en 99,7 por ciento en igual mes de 2020; y de otro lado, por el mayor gasto público en el mes, en los tres niveles de gobierno (dentro de las medidas de reactivación). También se observó una mayor inversión privada, relacionada principalmente a obras de autoconstrucción.
- Entre enero y abril, creció en 60,7 por ciento, asociado al resultado de marzo y abril, observándose un mayor gasto público en inversiones en similar periodo (103,1 por ciento más), en los tres niveles de gobierno, con mayores gastos en los sectores transporte, saneamiento y vivienda. En la parte privada se observó mayores gastos en obras de autoconstrucción.

**GRÁFICO N° 2**  
**JUNÍN: CRECIMIENTO DE LOS DESPACHOS DE CEMENTO**  
 (Variación % real respecto a similar mes del año anterior)

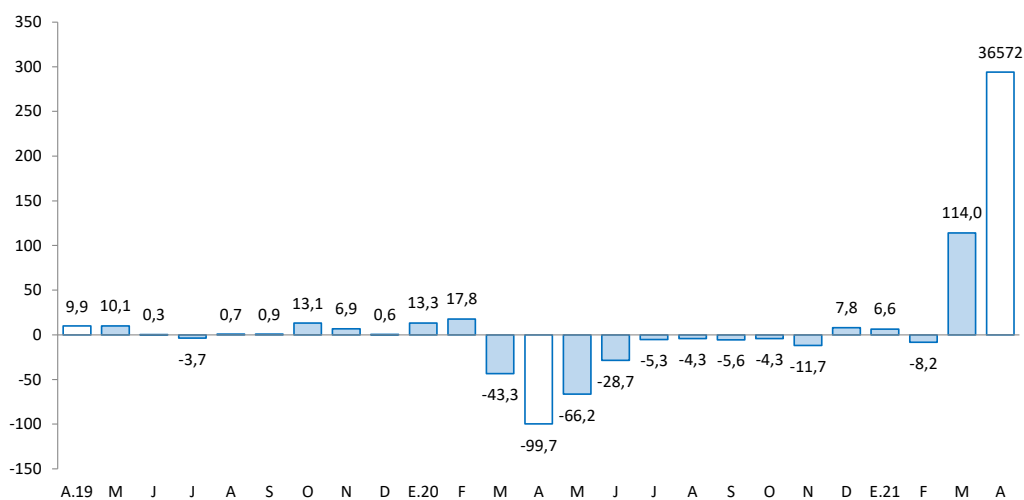

Fuente: UNACEM.

Elaboración: BCRP - Sucursal Huancayo. Departamento de Estudios Económicos.

### 2.2 Arribos a los establecimientos de hospedaje

- Al término del mes de diciembre 2020, el número de arribos y pernoctaciones a los establecimientos de hospedaje se contrajeron en 39,4 y 34,2 por ciento, respectivamente, explicado por el menor flujo de visitantes nacionales ante las medidas adoptadas para evitar el mayor avance del Covid-19.
- Durante el 2020, el número de arribos (588 miles) y pernoctaciones (759 miles) disminuyeron en 60,4 y 56,7 por ciento, respectivamente, explicado por las medidas de confinamiento y el Estado de Emergencia aplicado para evitar la propagación del Covid-19, limitándose actividades diversas como transporte de pasajeros interprovinciales, vuelos aéreos, atención en restaurantes, limitación de festividades costumbristas y patronales, visita a centros y atractivos turísticos, entre otros.





- Producto del Estado de Emergencia y las medidas de confinamiento (cuarentena), el número de establecimientos de hospedaje en la región se contrajo en 41,2 por ciento durante el 2020, mientras que el empleo en el sector se contrajo en 24,3 por ciento.

**GRÁFICO N° 3**  
**JUNÍN: CRECIMIENTO DE ARRIBOS A ESTABLECIMIENTOS DE HOSPEDAJE**  
(Variación %)

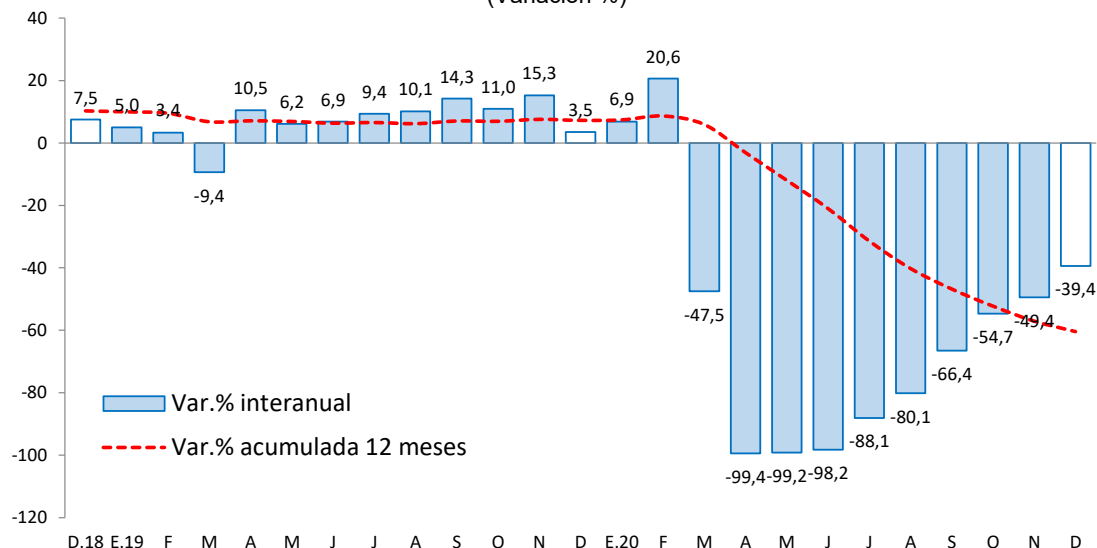

Fuente: MINCETUR

Elaboración: BCRP - Sucursal Huancayo. Departamento de Estudios Económicos.

## II. CRÉDITOS Y DEPÓSITOS <sup>2</sup>

### 1. Créditos

- Los créditos en Junín durante abril (S/ 6 911 millones) registraron un incremento de 12,7 por ciento, comparado a igual mes del año previo, y en 0,2 por ciento respecto al mes anterior. El incremento interanual se explicó por mayores montos otorgados en créditos para empresas (28,0 por ciento), explicado por los mayores montos colocados por el Programa Reactiva Perú, seguido por el leve incremento en créditos hipotecarios (0,1 por ciento); en tanto que cayó el crédito consumo (-8,0 por ciento). Por instituciones, los principales aumentos se observaron en la Banca Múltiple (20,4 por ciento) y las Instituciones No Bancarias (6,1 por ciento), disminuyendo en Agrobanco (-9,1 por ciento) y Banco de la Nación (-13,8 por ciento).
- Respecto al mes previo**, el aumento de 0,2 por ciento se asoció a mayores colocaciones destinadas para créditos a empresas (0,5 por ciento); no obstante, la reducción en los orientados para consumo (-0,4 por ciento), no variando en créditos hipotecarios. Por instituciones, se expandió en la Banca Múltiple (0,2 por ciento), en las Instituciones No Bancarias (0,3 por ciento) y Agrobanco (2,1 por ciento).

<sup>2</sup> Los saldos de las cuentas expresadas en moneda extranjera se valúan a un tipo de cambio constante, a fin de aislar el efecto de la valuación cambiaria sobre los saldos en dicha moneda.

- Por **tipo de moneda**, durante abril, el 98,2 por ciento se otorgó en moneda nacional, los que interanualmente crecieron en 14,4 por ciento, mientras que en moneda extranjera (con 1,8 por ciento de aporte) se contrajo en 38,8 por ciento.

**CUADRO N° 5**  
**JUNÍN: CRÉDITO DIRECTO**  
(En millones de soles con tipo de cambio fijo)

|  | Estructura %<br>Abr-21 | Saldo en millones<br>de soles con TCF 1/ |              | Tasa de crecimiento (%) |              |
|--|------------------------|--|--------------|-------------------------|--------------|
|  |                        | Mar-21                                   | Abr-21       | Mes                     | 12 Meses     |
| <b>Banco de la Nación<sup>2/</sup></b> | <b>3,0</b>             | <b>212</b>                               | <b>210</b>   | <b>-0,7</b>             | <b>-13,8</b> |
| <b>Agrobanco<sup>3/</sup></b>          | <b>0,5</b>             | <b>37</b>                                | <b>38</b>    | <b>2,1</b>              | <b>-9,1</b>  |
| <b>Banca Múltiple</b>                  | <b>56,1</b>            | <b>3 871</b>                             | <b>3 878</b> | <b>0,2</b>              | <b>20,4</b>  |
| <b>Instituciones No Bancarias</b>      | <b>40,3</b>            | <b>2 778</b>                             | <b>2 785</b> | <b>0,3</b>              | <b>6,1</b>   |
| Financieras                            | 7,7                    | 540                                      | 533          | -1,3                    | -10,5        |
| Cajas Municipales                      | 29,1                   | 1 998                                    | 2 012        | 0,7                     | 11,0         |
| Cajas Rurales                          | 3,5                    | 239                                      | 240          | 0,3                     | 11,1         |
| Edpymes                                | 0,0                    | 1  | 1            | -3,5                    | -43,7        |
| <b>Total</b>                           | <b>100,0</b>           | <b>6 899</b>                             | <b>6 911</b> | <b>0,2</b>              | <b>12,7</b>  |
| <b>Empresas</b>                        | <b>62,4</b>            | <b>4 292</b>                             | <b>4 312</b> | <b>0,5</b>              | <b>28,0</b>  |
| <b>Personas</b>                        | <b>37,6</b>            | <b>2 607</b>                             | <b>2 600</b> | <b>-0,3</b>             | <b>-6,0</b>  |
| Consumo                                | 27,8                   | 1 929                                    | 1 921        | -0,4                    | -8,0         |
| Hipotecario                            | 9,8                    | 678                                      | 678          | 0,0                     | 0,1          |
| MN                                     | 98,2                   | 6 769                                    | 6 789        | 0,3                     | 14,4         |
| ME                                     | 1,8                    | 130                                      | 123          | -5,6                    | -38,8        |
| ME (Mil. US\$)                         |                        | 39                                       | 37           | -5,6                    | -38,8        |

1/ Se utiliza tipo de cambio fijo (TCF) a diciembre de 2019 (S/ 3,31 por dólar).

2/ Considera sólo los créditos de consumo e hipotecario.

3/ No considera los créditos a las demás empresas del sistema financiero

Fuente: SBS.

Elaboración: BCRP - Sucursal Huancayo. Departamento de Estudios Económicos.

- **En cuanto a la composición del crédito**, el 62,4 por ciento se dirigió al segmento empresarial, el 27,8 por ciento para consumo y el 9,8 por ciento restante al sector hipotecario. La Banca Múltiple otorgó el 56,1 por ciento del total prestado, seguido por las Instituciones No Bancarias (40,3 por ciento), Banco de la Nación (3,0 por ciento) y Agrobanco (0,5 por ciento).



**GRÁFICO N° 4**  
**JUNÍN: CRECIMIENTO DEL CRÉDITO DIRECTO**  
 (Variación % respecto a similar mes del año anterior)

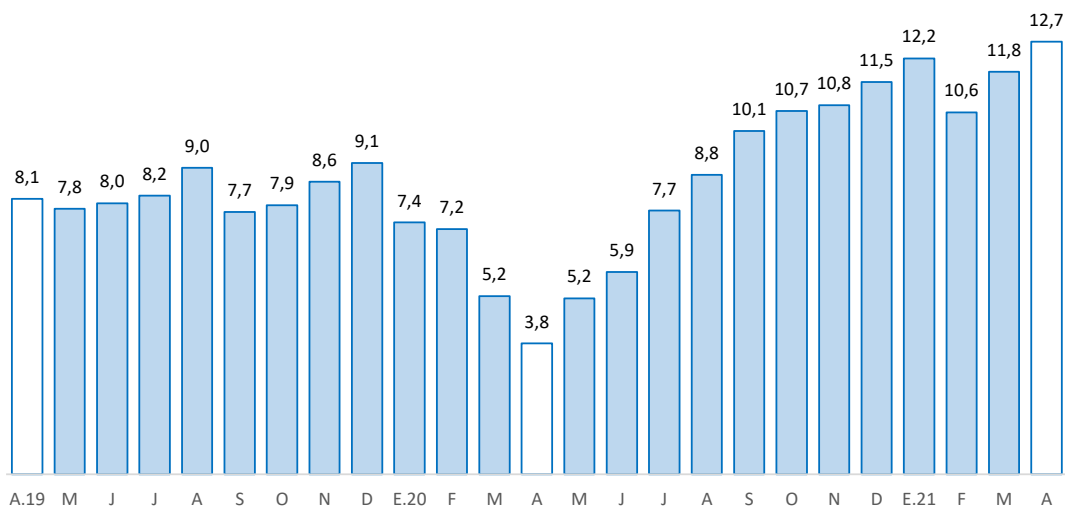

Fuente: SBS y AFP.

Elaboración: BCRP, Sucursal Huancayo. Departamento de Estudios Económicos.

- Por su parte, la **morosidad** en Junín, al término de marzo pasado, alcanzó 5,9 por ciento, creciendo en 0,8 de punto porcentual respecto de igual mes del año previo. Interanualmente, los mayores niveles de morosidad se registraron en Agrobanco (79,8 por ciento), Edpymes (26,0 por ciento) y Financieras (9,5 por ciento).

**GRÁFICO N° 5**  
**JUNÍN: TASA DE MOROSIDAD 1/ 2/**  
 (Porcentaje)

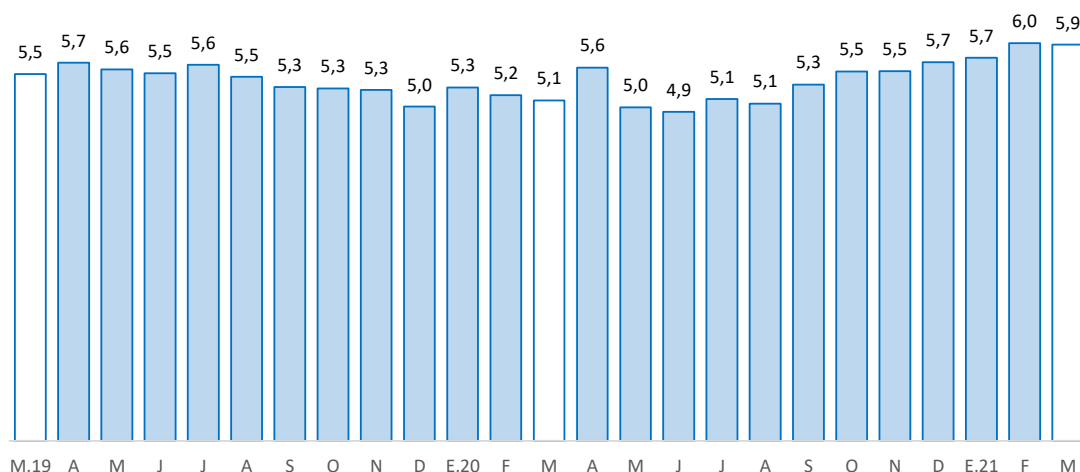

1/ Morosidad = (créditos vencidos + créditos en cobranza judicial) / colocaciones brutas.

2/ Preliminar

Fuente: SBS y AFP.

Elaboración: BCRP - Sucursal Huancayo. Departamento de Estudios Económicos.



## 2. Depósitos

- Al término de abril, los depósitos sumaron S/ 5 825 millones, expandiéndose en 26,2 por ciento respecto de igual mes del año anterior, pero menor en 0,9 por ciento comparado al mes previo. El incremento interanual se debió a los mayores montos en depósitos a la vista (64,9 por ciento) y en ahorro (39,8 por ciento); sobresaliendo los incrementos en la Banca Múltiple (36,3 por ciento), Banco de la Nación (25,6 por ciento) y las Instituciones No Bancarias (13,7 por ciento).
- Respecto **al mes previo**, la reducción de 0,9 por ciento se explicó por los menores depósitos a la vista (-0,1 por ciento), en ahorro (-1,1 por ciento) y a plazo (-1,0 por ciento); en tanto que según entidades se contrajo en la Banca Múltiple (-0,3 por ciento) y las Instituciones No bancarias (-2,1 por ciento).
- Según **composición**, en abril, los depósitos en ahorro concentraron el 52,1 por ciento, seguido por los depósitos a plazo (28,8 por ciento) y a la vista (19,0 por ciento). La Banca Múltiple captó el 51,4 por ciento del total, seguido de las Instituciones No Bancarias (33,9 por ciento) y el Banco de la Nación (14,8 por ciento).

**CUADRO N° 6**  
**JUNÍN: DEPÓSITOS**  
(En millones de soles con tipo de cambio fijo)

|                                   | Estructura %<br>Abr-21 | Saldo en millones<br>de soles con TCF 1/ |              | Tasa de crecimiento (%) |             |
|-----------------------------------|------------------------|--|--------------|-------------------------|-------------|
|                                   |                        | Mar-21                                   | Abr-21       | Mes                     | 12 Meses    |
| <b>Banco de la Nación</b>         | <b>14,8</b>            | <b>858</b>                               | <b>861</b>   | <b>0,3</b>              | <b>25,6</b> |
| <b>Banca Múltiple</b>             | <b>51,4</b>            | <b>3 002</b>                             | <b>2 992</b> | <b>-0,3</b>             | <b>36,3</b> |
| <b>Instituciones No Bancarias</b> | <b>33,9</b>            | <b>2 016</b>                             | <b>1 973</b> | <b>-2,1</b>             | <b>13,7</b> |
| Financieras                       | 2,5                    | 147                                      | 147          | 0,4                     | 21,3        |
| Cajas Municipales                 | 29,0                   | 1 737                                    | 1 691        | -2,7                    | 12,5        |
| Cajas Rurales                     | 2,3                    | 133                                      | 135          | 1,6                     | 21,1        |
| <b>TOTAL</b>                      | <b>100,0</b>           | <b>5 876</b>                             | <b>5 825</b> | <b>-0,9</b>             | <b>26,2</b> |
| Vista                             | 19,0                   | 1 111                                    | 1 110        | -0,1                    | 64,9        |
| Ahorro                            | 52,1                   | 3 070                                    | 3 037        | -1,1                    | 39,8        |
| A plazo                           | 28,8                   | 1 695                                    | 1 678        | -1,0                    | -5,2        |
| MN                                | 90,4                   | 5 334                                    | 5 264        | -1,3                    | 27,6        |
| ME                                | 9,6                    | 542                                      | 561          | 3,5                     | 14,6        |
| ME (Mill. US\$)                   |                        | 164                                      | 170          | 3,5                     | 14,6        |

1/ Se utiliza tipo de cambio fijo (TCF) a diciembre de 2019 (S/ 3,31 por dólar).

Fuente: SBS.

Elaboración: BCRP - Sucursal Huancayo. Departamento de Estudios Económicos.

- Por **tipo de moneda**, durante abril, el 90,4 por ciento se captó en moneda nacional, creciendo interanualmente en 27,6 por ciento; y lo restante en moneda extranjera, aumentando en 14,6 por ciento.



**GRÁFICO N° 6**  
**JUNÍN: CRECIMIENTO DE LOS DEPÓSITOS**  
 (Variación % respecto a similar mes del año anterior)

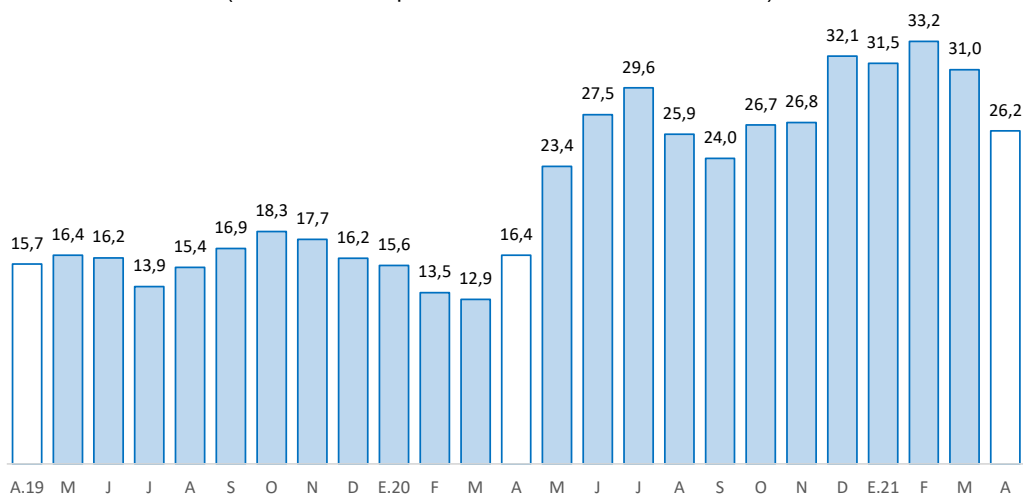

Fuente: SBS y AFP.

Elaboración: BCRP - Sucursal Huancayo. Departamento de Estudios Económicos.

### III. EJECUCIÓN DEL PRESUPUESTO PÚBLICO

#### 1. Ejecución del Presupuesto Público

- La ejecución presupuestal del gasto corriente no financiero en Junín sumó S/ 318 millones en abril, inferior en S/ 26 millones (-9,6 por ciento) respecto de igual mes del año anterior, explicado por un mayor gasto del Gobierno Nacional en abril 2020 para hacer frente a la pandemia del Covid-19 (efecto base).
- Entre enero y abril sumó S/ 1 335 millones, incrementándose en S/ 189 millones (13,7 por ciento más), debido a mayores montos devengados en los gobiernos Nacional (S/ 83 millones más) y Regional (S/ 85 millones más). El incremento se registró en las mayores transferencias para gasto corriente que efectuó el Gobierno Central en febrero (S/ 121 millones más) y marzo (S/ 50 millones más), con el fin de hacer frente a la pandemia por el Covid-19, seguido de mayores compras de bienes y servicios en el Gobierno Regional y los municipios.

**CUADRO N° 7**  
**JUNÍN: EJECUCIÓN DEL PRESUPUESTO DE GASTOS CORRIENTES /1**  
 (Millones de soles)

|                   | Estructura<br>2020 | Abril      |            |             | Enero - Abril |              |             |
|-------------------|--------------------|------------|------------|-------------|---------------|--------------|-------------|
|                   |                    | 2020       | 2021       | V% Real     | 2020          | 2021         | V% Real     |
| Gobierno Nacional | 45,7               | 189        | 129        | -33,2       | 562           | 645          | 12,0        |
| Gobierno Regional | 40,4               | 122        | 148        | 18,5        | 468           | 553          | 15,2        |
| Gobiernos Locales | 13,9               | 33         | 41         | 21,7        | 115           | 137          | 15,8        |
| <b>Total</b>      | <b>100,0</b>       | <b>343</b> | <b>318</b> | <b>-9,6</b> | <b>1 146</b>  | <b>1 335</b> | <b>13,7</b> |

1/ Preliminar. Información actualizada al 30 de abril de 2021

Fuente: MEF

Elaboración: BCRP - Sucursal Huancayo. Departamento de Estudios Económicos.



## 2. Ejecución del Presupuesto de Inversiones

- La inversión pública en abril alcanzó S/ 70 millones, superior en S/ 60 millones (621,7 por ciento más), debido de un lado a la caída en abril 2020 en 87,7 por ciento (efecto base) y por otro al mayor estímulo fiscal para una mayor reactivación. Los principales incrementos se observaron en el Gobierno Nacional (S/ 22 millones más) y las municipalidades (S/ 23 millones más).
- Entre enero y abril acumuló una ejecución de S/ 247 millones, superior en S/ 129 millones (103,1 por ciento más), ante mayores montos devengados en los tres niveles de gobierno. En el conjunto del gobierno general, los principales aumentos se concentraron en los sectores de comunicaciones (S/ 41 millones más), transporte (S/ 31 millones más) y saneamiento (S/ 18 millones más).

**CUADRO N° 8**  
**JUNÍN: EJECUCIÓN DEL PRESUPUESTO DE INVERSIONES 1/**  
(Millones de soles)

|                   | Estructura   |          | Abril     |              | Enero - Abril |            |              |
|-------------------|--------------|----------|-----------|--------------|---------------|------------|--------------|
|                   | 2020         | 2020     | 2021      | V% Real      | 2020          | 2021       | V% Real      |
| Gobierno Nacional | 18,8         | 3        | 26        | 654,3        | 24            | 61         | 145,4        |
| Gobierno Regional | 31,7         | 2        | 17        | 709,3        | 37            | 73         | 90,2         |
| Gobiernos Locales | 49,6         | 4        | 27        | 549,1        | 57            | 113        | 93,4         |
| <b>Total</b>      | <b>100,0</b> | <b>9</b> | <b>70</b> | <b>621,7</b> | <b>118</b>    | <b>247</b> | <b>103,1</b> |

1/ Preliminar. Información actualizada al 30 de abril de 2021

Fuente: MEF

Elaboración: BCRP - Sucursal Huancayo. Departamento de Estudios Económicos.

- En cuanto a su avance presupuestal para inversiones, entre enero y abril se ejecutó en Junín el 17,9 por ciento de su Presupuesto Institucional Modificado (PIM), que llegó a totalizar S/ 1 381,6 millones. Los municipios sumaron un avance del 20,0 por ciento, seguido del Gobierno Nacional (16,8 por ciento) y los Gobiernos Regionales (16,1 por ciento).

**GRÁFICO N° 7**  
**JUNÍN: CRECIMIENTO DE LA EJECUCIÓN DEL PRESUPUESTO DE INVERSIONES**  
(Variación % real)

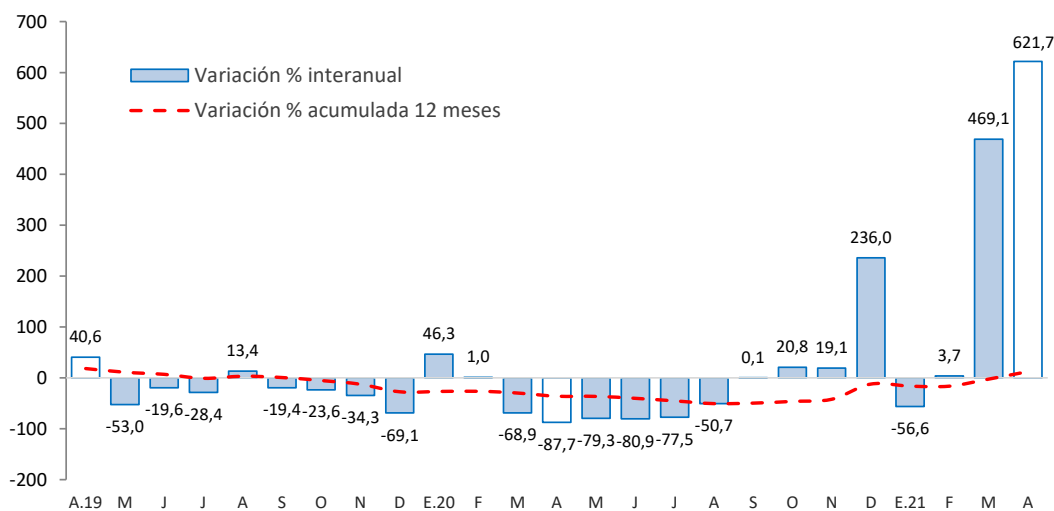

Fuente: MEF.

Elaboración: BCRP - Sucursal Huancayo. Departamento de Estudios Económicos.



### **Principales proyectos**

Entre enero y abril, los principales proyectos en ejecución fueron:

- En el Gobierno Nacional, la “Instalación de banda ancha para la conectividad integral y desarrollo social de la región Junín”, con un gasto devengado acumulado de S/ 47,4 millones; y la “Ampliación del servicio de energía eléctrica en el valle Santa Cruz y Selva de Oro del distrito de Río Tambo, Satipo - Junín”, con S/ 1,2 millones devengados.
- En el Gobierno Regional, el “Mejoramiento institucional de la unidad de equipo mecánico de la Dirección Regional de Transportes y Comunicaciones - Gobierno Regional de Junín”, con S/ 13,5 millones devengados; y el “Mejoramiento de la carretera departamental JU-103, tramo Palca - Tapo - Antacucho - Ricran - Pacan - Jauja”, con S/ 10,2 millones.
- En los gobiernos locales, el “Mejoramiento del servicio de transitabilidad peatonal y vehicular del Barrio San Cristóbal distrito de Junín - provincia de Junín”, con un gasto de S/ 3,4 millones; y el “Mejoramiento vial de la Av. Leoncio Prado, tramo Av. Las Américas - Río Cunas”, con un gasto devengado de S/ 2,6 millones.

#### IV. ANEXOS





ANEXO 1

JUNÍN: PRODUCCIÓN AGROPECUARIA<sup>1/</sup>

(Toneladas métricas)

|                                     | 2020   |         |        |        |        |        |        |        | 2021   |        |        |        |                                     |                    |
|-------------------------------------|--------|---------|--------|--------|--------|--------|--------|--------|--------|--------|--------|--------|-------------------------------------|--------------------|
|                                     | ABR    | MAY     | JUN    | JUL    | AGO    | SET    | OCT    | NOV    | DIC    | ENE    | FEB    | MAR    |                                     | ABR                |
| <b>AGRÍCOLA</b>                     |        |         |        |        |        |        |        |        |        |        |        |        | <b>AGRÍCOLA</b>                     |                    |
| <b>Consumo Interno</b>              |        |         |        |        |        |        |        |        |        |        |        |        | <b>Consumo Interno</b>              |                    |
| Alcachofa                           | 480    | 478     | 322    | 237    | 206    | 230    | 290    | 251    | 286    | 341    | 395    | 401    | 498                                 | Alcachofa          |
| Arroz Cáscara                       | 135    | 385     | 430    | 324    | 58     | 78     | 45     | 115    | 29     | 73     | 95     | 146    | 162                                 | Arroz Cáscara      |
| Arveja Grano Seco                   | 4      | 512     | 956    | 55     | 0      | 0      | 0      | 0      | 0      | 0      | 0      | 0      | 0                                   | Arveja Grano Seco  |
| Arveja Grano Verde                  | 5 137  | 2 725   | 579    | 945    | 1 539  | 1 406  | 742    | 1 316  | 2 320  | 4 149  | 5 415  | 5 476  | 4 230                               | Arveja Grano Verde |
| Cebada Grano                        | 0      | 973     | 9 324  | 6 409  | 421    | 0      | 0      | 0      | 0      | 0      | 0      | 0      | 0                                   | Cebada Grano       |
| Cebolla                             | 337    | 133     | 363    | 332    | 417    | 214    | 306    | 263    | 260    | 251    | 270    | 520    | 228                                 | Cebolla            |
| Espinaca                            | 909    | 985     | 1 106  | 1 331  | 1 040  | 1 240  | 1 325  | 1 642  | 2 410  | 2 150  | 2 001  | 760    | 834                                 | Espinaca           |
| Frijol Grano Seco                   | 241    | 221     | 477    | 927    | 282    | 333    | 289    | 146    | 203    | 374    | 342    | 357    | 283                                 | Frijol Grano Seco  |
| Granadilla                          | 922    | 949     | 1 019  | 1 010  | 965    | 952    | 926    | 867    | 819    | 756    | 809    | 808    | 866                                 | Granadilla         |
| Haba Grano Seco                     | 0      | 876     | 2 005  | 251    | 7      | 0      | 0      | 0      | 0      | 0      | 0      | 0      | 4                                   | Haba Grano Seco    |
| Haba Grano Verde                    | 5 913  | 3 407   | 393    | 401    | 357    | 332    | 350    | 374    | 1 220  | 1 784  | 3 111  | 4 370  | 6 231                               | Haba Grano Verde   |
| Lechuga                             | 534    | 542     | 650    | 612    | 677    | 907    | 973    | 662    | 872    | 1 436  | 1 463  | 618    | 356                                 | Lechuga            |
| Maíz Amiláceo                       | 227    | 3 561   | 7 807  | 1 750  | 282    | 0      | 0      | 0      | 0      | 0      | 0      | 58     | 181                                 | Maíz Amiláceo      |
| Maíz Choclo                         | 38 056 | 25 531  | 0      | 21     | 68     | 287    | 51     | 66     | 488    | 4 160  | 9 645  | 19 879 | 38 927                              | Maíz Choclo        |
| Mandarina                           | 5 496  | 9 419   | 11 918 | 10 893 | 7 431  | 4 543  | 1 502  | 686    | 834    | 917    | 1 555  | 2 869  | 5 932                               | Mandarina          |
| Mashua                              | 78     | 1 252   | 2 000  | 146    | 0      | 0      | 0      | 0      | 0      | 0      | 0      | 0      | 66                                  | Mashua             |
| Naranja                             | 22 568 | 27 650  | 33 169 | 33 374 | 25 976 | 21 916 | 22 327 | 22 723 | 20 997 | 20 455 | 22 895 | 25 042 | 23 436                              | Naranja            |
| Oca                                 | 134    | 1 221   | 2 062  | 330    | 0      | 0      | 0      | 0      | 0      | 0      | 0      | 11     | 102                                 | Oca                |
| Olluco                              | 3 063  | 6 099   | 5 549  | 1 068  | 66     | 0      | 0      | 0      | 0      | 161    | 497    | 1 436  | 3 434                               | Olluco             |
| Palta                               | 3 180  | 3 036   | 2 487  | 1 720  | 1 134  | 2 130  | 4 379  | 5 845  | 6 957  | 6 345  | 5 420  | 4 674  | 3 838                               | Palta              |
| Papa                                | 60 769 | 101 249 | 90 601 | 25 882 | 4 031  | 1 348  | 3 561  | 7 974  | 20 067 | 23 756 | 30 501 | 51 261 | 63 618                              | Papa               |
| Papaya                              | 972    | 993     | 901    | 783    | 712    | 1 000  | 1 151  | 1 348  | 1 517  | 1 230  | 1 112  | 1 087  | 1 130                               | Papaya             |
| Piña                                | 37 556 | 37 635  | 36 013 | 33 656 | 31 354 | 31 885 | 31 940 | 37 365 | 43 204 | 42 860 | 42 673 | 41 344 | 38 478                              | Piña               |
| Plátano                             | 16 910 | 17 992  | 18 694 | 16 282 | 14 634 | 17 685 | 19 331 | 20 029 | 19 392 | 19 219 | 18 009 | 18 317 | 17 651                              | Plátano            |
| Quinua                              | 0      | 581     | 2 234  | 1 354  | 65     | 0      | 0      | 0      | 0      | 0      | 0      | 0      | 0                                   | Quinua             |
| Rocoto                              | 295    | 381     | 421    | 378    | 317    | 330    | 306    | 343    | 321    | 312    | 297    | 307    | 361                                 | Rocoto             |
| Tangelo                             | 6 454  | 5 531   | 4 944  | 3 124  | 1 744  | 1 661  | 1 018  | 1 374  | 1 793  | 2 493  | 5 037  | 6 161  | 6 576                               | Tangelo            |
| Yuca                                | 8 899  | 9 409   | 8 673  | 7 342  | 8 747  | 11 615 | 14 908 | 16 012 | 14 932 | 9 936  | 8 290  | 7 973  | 8 234                               | Yuca               |
| Trigo                               | 0      | 133     | 3 714  | 2 619  | 141    | 0      | 0      | 0      | 0      | 0      | 0      | 0      | 0                                   | Trigo              |
| Zanahoria                           | 4 572  | 3 585   | 2 219  | 645    | 1 029  | 856    | 576    | 718    | 867    | 1 764  | 3 927  | 5 289  | 4 278                               | Zanahoria          |
| Zapallo                             | 340    | 403     | 173    | 32     | 16     | 14     | 60     | 61     | 108    | 288    | 488    | 841    | 565                                 | Zapallo            |
| <b>Industriales y/o exportación</b> |        |         |        |        |        |        |        |        |        |        |        |        | <b>Industriales y/o exportación</b> |                    |
| Cacao                               | 3 284  | 4 377   | 4 536  | 4 197  | 2 565  | 1 935  | 1 343  | 978    | 788    | 646    | 860    | 2 551  | 3 469                               | Cacao              |
| Café                                | 13 845 | 19 125  | 18 474 | 11 368 | 4 806  | 2      | 0      | 0      | 0      | 0      | 3 658  | 7 634  | 14 077                              | Café               |
| Jengibre (kion)                     | 1 219  | 576     | 824    | 1 227  | 3 030  | 4 752  | 6 632  | 5 286  | 5 240  | 3 611  | 3 300  | 996    | 1 197                               | Jengibre (kion)    |
| Maca                                | 0      | 375     | 2 706  | 4 052  | 393    | 0      | 0      | 0      | 0      | 0      | 0      | 0      | 0                                   | Maca               |
| Maíz A. Duro                        | 3 884  | 1 977   | 514    | 111    | 1 202  | 1 587  | 1 018  | 504    | 732    | 3 667  | 5 059  | 5 290  | 4 022                               | Maíz A. Duro       |
| <b>PECUARIO</b>                     |        |         |        |        |        |        |        |        |        |        |        |        | <b>PECUARIO</b>                     |                    |
| <b>Carne<sup>2/</sup></b>           |        |         |        |        |        |        |        |        |        |        |        |        | <b>Carne<sup>2/</sup></b>           |                    |
| Ave                                 | 1 240  | 1 149   | 1 034  | 1 092  | 1 142  | 1 123  | 1 094  | 1 064  | 1 180  | 1 067  | 1 069  | 1 211  | 1 206                               | Ave                |
| Ovino                               | 383    | 489     | 565    | 607    | 614    | 615    | 639    | 666    | 698    | 661    | 644    | 559    | 443                                 | Ovino              |
| Porcino                             | 373    | 463     | 495    | 519    | 528    | 529    | 532    | 532    | 652    | 614    | 579    | 604    | 427                                 | Porcino            |
| Vacuino                             | 680    | 903     | 1 026  | 1 089  | 1 104  | 1 095  | 1 177  | 1 153  | 1 259  | 1 185  | 1 193  | 1 169  | 803                                 | Vacuino            |
| Caprino                             | 7      | 7       | 7      | 7      | 7      | 7      | 8      | 8      | 9      | 7      | 7      | 8      | 7                                   | Caprino            |
| Alpaca                              | 29     | 36      | 40     | 49     | 48     | 48     | 47     | 58     | 55     | 53     | 56     | 55     | 33                                  | Alpaca             |
| Llama                               | 18     | 24      | 31     | 39     | 40     | 38     | 40     | 48     | 52     | 43     | 44     | 39     | 21                                  | Llama              |
| Huevo                               | 90     | 95      | 97     | 95     | 90     | 85     | 83     | 85     | 85     | 94     | 90     | 108    | 91                                  | Huevo              |
| Leche                               | 4 879  | 5 010   | 4 935  | 5 062  | 5 010  | 4 907  | 4 870  | 4 769  | 4 898  | 4 954  | 4 612  | 5 021  | 5 120                               | Leche              |
| Lana                                | 63     | 0       | 0      | 0      | 0      | 0      | 0      | 0      | 0      | 106    | 744    | 319    | 80                                  | Lana               |

1/ Cifras preliminares.

2/ Peso de animal vivo.

Fuente: MINAGRI

Elaboración: BCRP - Sucursal Huancayo. Departamento de Estudios Económicos.



**ANEXO 2**

**JUNÍN: PRODUCCIÓN MINERA METÁLICA 1/**

(Contenido fino recuperable)

|                 | 2020   |        |        |        |        |        |        |        |        | 2021   |        |        |        |                 |
|-----------------|--------|--------|--------|--------|--------|--------|--------|--------|--------|--------|--------|--------|--------|-----------------|
|                 | ABR    | MAY    | JUN    | JUL    | AGO    | SET    | OCT    | NOV    | DIC    | ENE    | FEB    | MAR    | ABR    |                 |
| Cobre (TMR)     | 15 652 | 12 781 | 14 519 | 14 539 | 14 619 | 13 819 | 21 061 | 25 032 | 27 556 | 15 131 | 17 347 | 17 032 | 10 702 | Cobre (TMR)     |
| Oro (Kg.R)      | 0      | 0      | 0      | 0      | 0      | 0      | 0      | 0      | 0      | 0      | 0      | 0      | 0      | Oro (Kg.R)      |
| Zinc (TMR)      | 3 769  | 4 642  | 13 527 | 15 098 | 14 376 | 12 372 | 14 234 | 13 516 | 18 029 | 17 861 | 17 303 | 18 491 | 16 423 | Zinc (TMR)      |
| Molibdeno (TMR) | 131    | 108    | 25     | 77     | 98     | 99     | 165    | 155    | 148    | 79     | 96     | 87     | 51     | Molibdeno (TMR) |
| Plata (Kg.R)    | 18 077 | 17 692 | 42 906 | 37 458 | 33 192 | 32 281 | 43 521 | 43 975 | 51 098 | 45 721 | 43 939 | 41 689 | 35 291 | Plata (Kg.R)    |
| Plomo (TMR)     | 113    | 498    | 2 506  | 2 898  | 2 532  | 2 366  | 2 761  | 2 464  | 3 009  | 2 891  | 2 979  | 3 428  | 3 100  | Plomo (TMR)     |

1/ Cifras preliminares.

Fuente: Instituto Nacional de Estadística e Informática y Ministerio de Energía y Minas.

Elaboración: BCRP - Sucursal Huancayo. Departamento de Estudios Económicos.



**ANEXO 3**

**JUNÍN: INGRESOS CORRIENTES DEL GOBIERNO CENTRAL**

(Millones de soles)

|   | 2020      |           |           |           |           |           |           |            |           | 2021      |           |           |           |   |
|---|-----------|-----------|-----------|-----------|-----------|-----------|-----------|------------|-----------|-----------|-----------|-----------|-----------|---|
|   | ABR       | MAY       | JUN       | JUL       | AGO       | SET       | OCT       | NOV        | DIC       | ENE       | FEB       | MAR       | ABR       |   |
| <b>I. Ingresos Tributarios</b>            | <b>26</b> | <b>21</b> | <b>29</b> | <b>34</b> | <b>36</b> | <b>37</b> | <b>48</b> | <b>157</b> | <b>48</b> | <b>55</b> | <b>46</b> | <b>60</b> | <b>51</b> | <b>I. Ingresos Tributarios</b>            |
| <b>1. Impuesto a la Renta</b>             | <b>14</b> | <b>9</b>  | <b>14</b> | <b>17</b> | <b>18</b> | <b>19</b> | <b>22</b> | <b>23</b>  | <b>26</b> | <b>32</b> | <b>26</b> | <b>41</b> | <b>29</b> | <b>1. Impuesto a la Renta</b>             |
| Personas Naturales                        | 6         | 4         | 4         | 6         | 7         | 5         | 7         | 7          | 9         | 8         | 8         | 9         | 8         | Personas Naturales                        |
| Personas Jurídicas                        | 7         | 5         | 8         | 8         | 9         | 13        | 14        | 15         | 16        | 23        | 18        | 18        | 14        | Personas Jurídicas                        |
| Regularización                            | 1         | 0         | 1         | 3         | 2         | 1         | 1         | 1          | 1         | 1         | 0         | 14        | 7         | Regularización                            |
| <b>2. Impuesto a las Importaciones</b>    | <b>0</b>  | <b>0</b>  | <b>0</b>  | <b>0</b>  | <b>0</b>  | <b>0</b>  | <b>0</b>  | <b>0</b>   | <b>0</b>  | <b>0</b>  | <b>0</b>  | <b>0</b>  | <b>0</b>  | <b>2. Impuesto a las Importaciones</b>    |
| <b>3. Impuesto General a las Ventas</b>   | <b>8</b>  | <b>8</b>  | <b>10</b> | <b>12</b> | <b>12</b> | <b>13</b> | <b>16</b> | <b>17</b>  | <b>17</b> | <b>21</b> | <b>18</b> | <b>16</b> | <b>15</b> | <b>3. Impuesto General a las Ventas</b>   |
| <b>4. Imp. Selectivo al Consumo (ISC)</b> | <b>0</b>  | <b>0</b>  | <b>0</b>  | <b>0</b>  | <b>0</b>  | <b>0</b>  | <b>0</b>  | <b>0</b>   | <b>0</b>  | <b>0</b>  | <b>0</b>  | <b>0</b>  | <b>0</b>  | <b>4. Imp. Selectivo al Consumo (ISC)</b> |
| <b>5. Otros Ingresos Tributarios</b>      | <b>4</b>  | <b>4</b>  | <b>5</b>  | <b>5</b>  | <b>5</b>  | <b>5</b>  | <b>10</b> | <b>118</b> | <b>6</b>  | <b>2</b>  | <b>2</b>  | <b>3</b>  | <b>8</b>  | <b>5. Otros Ingresos Tributarios</b>      |
| <b>II. Ingresos No Tributarios</b>        | <b>0</b>  | <b>0</b>  | <b>0</b>  | <b>2</b>  | <b>1</b>  | <b>1</b>  | <b>1</b>  | <b>2</b>   | <b>1</b>  | <b>0</b>  | <b>1</b>  | <b>2</b>  | <b>1</b>  | <b>II. Ingresos No Tributarios</b>        |
| <b>Total Ingresos ( I + II )</b>          | <b>26</b> | <b>21</b> | <b>29</b> | <b>36</b> | <b>37</b> | <b>38</b> | <b>49</b> | <b>160</b> | <b>49</b> | <b>55</b> | <b>47</b> | <b>62</b> | <b>53</b> | <b>Total Ingresos ( I + II )</b>          |

Fuente: SUNAT

Elaboración: BCRP - Sucursal Huancayo. Departamento de Estudios Económicos.



**ANEXO 4**

**JUNÍN: EJECUCIÓN DEL PRESUPUESTO PÚBLICO DEL GOBIERNO NACIONAL 1/**

(Millones de soles)

|  | 2020       |            |           |            |            |            |            |            |            | 2021      |            |            |            |  |
|--|------------|------------|-----------|------------|------------|------------|------------|------------|------------|-----------|------------|------------|------------|--|
|  | ABR        | MAY        | JUN       | JUL        | AGO        | SET        | OCT        | NOV        | DIC        | ENE       | FEB        | MAR        | ABR        |  |
| <b>I. GASTOS CORRIENTES</b>                  | <b>189</b> | <b>190</b> | <b>83</b> | <b>164</b> | <b>210</b> | <b>113</b> | <b>263</b> | <b>201</b> | <b>257</b> | <b>69</b> | <b>250</b> | <b>197</b> | <b>129</b> | <b>I. GASTOS CORRIENTES</b>                  |
| Remuneraciones                               | 35         | 36         | 34        | 41         | 34         | 34         | 34         | 37         | 44         | 33        | 31         | 31         | 31         | Remuneraciones                               |
| Bienes y servicios                           | 14         | 19         | 19        | 25         | 18         | 24         | 26         | 31         | 52         | 12        | 16         | 24         | 21         | Bienes y servicios                           |
| Transferencias 2/                            | 140        | 135        | 30        | 98         | 158        | 55         | 203        | 134        | 161        | 24        | 203        | 142        | 77         | Transferencias 2/                            |
| <b>II. GASTOS DE CAPITAL</b>                 | <b>3</b>   | <b>3</b>   | <b>2</b>  | <b>16</b>  | <b>15</b>  | <b>34</b>  | <b>19</b>  | <b>14</b>  | <b>47</b>  | <b>15</b> | <b>16</b>  | <b>4</b>   | <b>26</b>  | <b>II. GASTOS DE CAPITAL</b>                 |
| Formación bruta de capital                   | 3          | 3          | 2         | 6          | 14         | 34         | 19         | 14         | 37         | 15        | 16         | 4          | 26         | Formación bruta de capital                   |
| Otros gastos de capital3/                    | 0          | 0          | 0         | 9          | 1          | 0          | 0          | 0          | 10         | 0         | 0          | 0          | 0          | Otros gastos de capital3/                    |
| <b>III. GASTO NO FINANCIERO TOTAL (I+II)</b> | <b>192</b> | <b>193</b> | <b>86</b> | <b>179</b> | <b>225</b> | <b>147</b> | <b>282</b> | <b>216</b> | <b>304</b> | <b>85</b> | <b>266</b> | <b>201</b> | <b>155</b> | <b>III. GASTO NO FINANCIERO TOTAL (I+II)</b> |

1/ Preliminar. Información actualizada al 30 de abril de 2021

2/ Incluye el pago de pensiones, donaciones y otros gastos corrientes.

3/ Incluye donaciones y transferencias.

Fuente: MEF

Elaboración: BCRP - Sucursal Huancayo. Departamento de Estudios Económicos.



**ANEXO 5**

**JUNÍN: EJECUCIÓN DEL PRESUPUESTO PÚBLICO DEL GOBIERNO REGIONAL 1/**

(Millones de soles)

|  | 2020       |            |            |            |            |            |            |            |            | 2021       |            |            |            |  |
|--|------------|------------|------------|------------|------------|------------|------------|------------|------------|------------|------------|------------|------------|--|
|  | ABR        | MAY        | JUN        | JUL        | AGO        | SET        | OCT        | NOV        | DIC        | ENE        | FEB        | MAR        | ABR        |  |
| <b>I. GASTOS CORRIENTES</b>                  | <b>122</b> | <b>121</b> | <b>122</b> | <b>144</b> | <b>139</b> | <b>134</b> | <b>173</b> | <b>173</b> | <b>334</b> | <b>137</b> | <b>126</b> | <b>141</b> | <b>148</b> | <b>I. GASTOS CORRIENTES</b>                  |
| Remuneraciones                               | 91         | 88         | 89         | 98         | 91         | 94         | 94         | 102        | 149        | 107        | 92         | 94         | 98         | Remuneraciones                               |
| Bienes y servicios                           | 20         | 23         | 23         | 33         | 37         | 29         | 36         | 50         | 110        | 18         | 24         | 36         | 38         | Bienes y servicios                           |
| Transferencias 2/                            | 11         | 10         | 10         | 13         | 10         | 11         | 43         | 22         | 75         | 13         | 10         | 11         | 11         | Transferencias 2/                            |
| <b>II. GASTOS DE CAPITAL</b>                 | <b>2</b>   | <b>0</b>   | <b>2</b>   | <b>5</b>   | <b>23</b>  | <b>19</b>  | <b>56</b>  | <b>45</b>  | <b>76</b>  | <b>0</b>   | <b>7</b>   | <b>48</b>  | <b>17</b>  | <b>II. GASTOS DE CAPITAL</b>                 |
| Formación bruta de capital                   | 2          | 0          | 2          | 5          | 20         | 19         | 56         | 45         | 76         | 0          | 7          | 48         | 17         | Formación bruta de capital                   |
| Otros gastos de capital3/                    | 0          | 0          | 0          | 0          | 3          | 0          | 0          | 0          | 0          | 0          | 0          | 0          | 0          | Otros gastos de capital3/                    |
| <b>III. GASTO NO FINANCIERO TOTAL (I+II)</b> | <b>124</b> | <b>121</b> | <b>124</b> | <b>149</b> | <b>162</b> | <b>153</b> | <b>229</b> | <b>218</b> | <b>410</b> | <b>138</b> | <b>134</b> | <b>189</b> | <b>165</b> | <b>III. GASTO NO FINANCIERO TOTAL (I+II)</b> |

1/ Preliminar. Información actualizada al 30 de abril de 2021

2/ Incluye el pago de pensiones, donaciones y otros gastos corrientes.

3/ Incluye donaciones y transferencias.

Fuente: MEF

Elaboración: BCRP - Sucursal Huancayo. Departamento de Estudios Económicos.

**ANEXO 6**

**JUNÍN: EJECUCIÓN DEL PRESUPUESTO PÚBLICO DE LOS GOBIERNOS LOCALES 1/**

(Millones de soles)

|  | 2020      |           |           |           |           |           |            |            |            | 2021      |           |            |           |  |
|--|-----------|-----------|-----------|-----------|-----------|-----------|------------|------------|------------|-----------|-----------|------------|-----------|--|
|  | ABR       | MAY       | JUN       | JUL       | AGO       | SET       | OCT        | NOV        | DIC        | ENE       | FEB       | MAR        | ABR       |  |
| <b>I. GASTOS CORRIENTES</b>                  | <b>33</b> | <b>30</b> | <b>29</b> | <b>39</b> | <b>39</b> | <b>55</b> | <b>54</b>  | <b>72</b>  | <b>188</b> | <b>19</b> | <b>24</b> | <b>53</b>  | <b>41</b> | <b>I. GASTOS CORRIENTES</b>                  |
| Remuneraciones                               | 9         | 10        | 9         | 13        | 9         | 9         | 10         | 11         | 20         | 11        | 9         | 9          | 9         | Remuneraciones                               |
| Bienes y servicios                           | 22        | 18        | 17        | 22        | 21        | 40        | 40         | 56         | 158        | 6         | 13        | 42         | 27        | Bienes y servicios                           |
| Transferencias 2/                            | 2         | 2         | 4         | 5         | 10        | 7         | 4          | 6          | 10         | 1         | 1         | 3          | 4         | Transferencias 2/                            |
| <b>II. GASTOS DE CAPITAL</b>                 | <b>4</b>  | <b>7</b>  | <b>9</b>  | <b>15</b> | <b>22</b> | <b>41</b> | <b>52</b>  | <b>58</b>  | <b>148</b> | <b>6</b>  | <b>21</b> | <b>60</b>  | <b>28</b> | <b>II. GASTOS DE CAPITAL</b>                 |
| Formación bruta de capital                   | 4         | 7         | 9         | 14        | 22        | 40        | 52         | 58         | 148        | 6         | 21        | 60         | 27        | Formación bruta de capital                   |
| Otros gastos de capital3/                    | 0         | 0         | 0         | 1         | 0         | 1         | 0          | 0          | 0          | 0         | 0         | 0          | 1         | Otros gastos de capital3/                    |
| <b>III. GASTO NO FINANCIERO TOTAL (I+II)</b> | <b>37</b> | <b>37</b> | <b>38</b> | <b>55</b> | <b>62</b> | <b>96</b> | <b>106</b> | <b>130</b> | <b>336</b> | <b>24</b> | <b>45</b> | <b>114</b> | <b>69</b> | <b>III. GASTO NO FINANCIERO TOTAL (I+II)</b> |

1/ Preliminar. Información actualizada al 30 de abril de 2021

2/ Incluye el pago de pensiones, donaciones y otros gastos corrientes.

3/ Incluye donaciones y transferencias.

Fuente: MEF

Elaboración: BCRP - Sucursal Huancayo. Departamento de Estudios Económicos.

ANEXO 7

JUNÍN: MOROSIDAD <sup>1/</sup>

(Porcentaje)

|                                       | 2020       |            |            |            |            |            |            |            |            |            | 2021       |            |            |                                       |
|---------------------------------------|------------|------------|------------|------------|------------|------------|------------|------------|------------|------------|------------|------------|------------|---------------------------------------|
|                                       | MAR        | ABR        | MAY        | JUN        | JUL        | AGO        | SET        | OCT        | NOV        | DIC        | ENE        | FEB        | MAR        |                                       |
| <b>I. Banca Múltiple</b>              | 5,3        | 5,8        | 4,8        | 4,7        | 4,7        | 4,8        | 5,1        | 5,4        | 5,5        | 5,6        | 5,6        | 6,0        | 5,8        | <b>I. Banca Múltiple</b>              |
| <b>II. Instituciones No Bancarias</b> |            |            |            |            |            |            |            |            |            |            |            |            |            | <b>II. Instituciones No Bancarias</b> |
| Financieras                           | 4,8        | 5,1        | 5,3        | 5,5        | 5,3        | 5,9        | 6,9        | 7,8        | 8,8        | 11,2       | 12,3       | 12,3       | 9,5        | Financieras                           |
| Cajas Municipales                     | 3,4        | 3,9        | 3,7        | 3,5        | 4,4        | 3,9        | 3,9        | 3,6        | 3,4        | 3,2        | 3,1        | 3,5        | 4,2        | Cajas Municipales                     |
| Cajas Rurales                         | 7,7        | 7,5        | 7,5        | 7,3        | 6,9        | 6,8        | 7,0        | 7,0        | 5,6        | 5,8        | 6,1        | 6,7        | 6,4        | Cajas Rurales                         |
| Edpymes                               | 11,4       | 11,6       | 12,2       | 25,8       | 28,9       | 23,7       | 23,6       | 28,8       | 28,8       | 27,5       | 22,1       | 25,7       | 26,0       | Edpymes                               |
| <b>III. Entidades Estatales</b>       |            |            |            |            |            |            |            |            |            |            |            |            |            | <b>III. Entidades Estatales</b>       |
| Banco de la Nación <sup>1/</sup>      | 2,1        | 2,2        | 2,2        | 2,3        | 2,3        | 2,4        | 2,6        | 2,7        | 2,8        | 2,4        | 2,4        | 2,5        | 2,3        | Banco de la Nación <sup>1/</sup>      |
| Agrobanco <sup>2/</sup>               | 79,4       | 79,7       | 79,9       | 80,8       | 80,9       | 81,7       | 82,6       | 83,6       | 84,8       | 83,6       | 84,5       | 82,3       | 79,8       | Agrobanco <sup>2/</sup>               |
| <b>TOTAL</b>                          | <b>5,1</b> | <b>5,6</b> | <b>5,0</b> | <b>4,9</b> | <b>5,1</b> | <b>5,1</b> | <b>5,3</b> | <b>5,5</b> | <b>5,5</b> | <b>5,7</b> | <b>5,7</b> | <b>6,0</b> | <b>5,9</b> | <b>TOTAL</b>                          |

1/ Considera sólo los créditos de consumo e hipotecario.

2/ No considera los créditos a las demás empresas del sistema financiero

Fuente: SBS.

Elaboración: BCRP - Sucursal Huancayo. Departamento de Estudios Económicos.

