

BANCO CENTRAL DE RESERVA DEL PERÚ
SUCURSAL HUANCAYO



JUNÍN: Síntesis de Actividad Económica
Enero 2021¹

Departamento de Estudios Económicos

¹ En el presente informe participaron Francisco Callupe Casaño y Miguel Angel Campos Arias.

ÍNDICE

	<i>Página</i>
RESUMEN EJECUTIVO	3
I. ACTIVIDAD PRODUCTIVA.....	5
1. Actividad primaria.....	5
1.1 Sector agropecuario	5
1.2 Sector minería	7
2. Otros indicadores sectoriales	8
2.1 Sector construcción.....	8
2.2 Arribos a los establecimientos de hospedaje	8
II. CRÉDITOS Y DEPÓSITOS	9
1. Créditos	9
2. Depósitos.....	11
III. EJECUCIÓN DEL PRESUPUESTO PÚBLICO	13
1. Ejecución del Presupuesto Público	13
2. Ejecución del Presupuesto de Inversiones	13
IV. ANEXOS	15



RESUMEN EJECUTIVO

Principales hechos de importancia

- Durante enero, la actividad minera metálica creció por cuarto mes consecutivo, incrementándose en 28,7 por ciento ante la mayor producción de cobre, zinc, molibdeno y plata. Asimismo, el sector agropecuario se expandió en 8,6 por ciento, asociado a la mayor producción de las partes agrícola y pecuaria.
- En cuanto a los otros indicadores de actividad económica en la región, por efecto del Covid-19 se contrajeron los créditos orientados para el segmento consumo (-7,6 por ciento) e hipotecario (-1,3 por ciento); mientras que la inversión pública cayó en 56,6 por ciento. Contrariamente, por efecto de las medidas de reactivación, aumentó los despachos de cemento (6,6 por ciento) y el crédito total (12,2 por ciento), explicándose en este último por los mayores montos otorgados a empresas (27,4 por ciento), ante el impulso generado por el Programa Reactiva Perú.

Actividad primaria

- El **sector agropecuario** experimentó un crecimiento de 8,6 por ciento en el mes, debido a la mayor oferta de la parte agrícola (10,3 por ciento), tanto para el mercado interno como para el mercado externo y/o agroindustria, además de la parte pecuaria (2,3 por ciento). En la oferta agrícola para el mercado interno, se explicó por yuca, maíz choclo, plátano, piña, espinaca, arveja grano verde, palta, naranja y haba grano verde, ante la recuperación de los rendimientos por la presencia de lluvias desde principios de diciembre, luego de la deficiencia hídrica registrada entre agosto y noviembre; mientras que en la oferta para el mercado externo y/o agroindustria creció por jengibre, maíz amarillo duro y cacao, principalmente por una mayor demanda del extranjero para los casos de jengibre y cacao. En cuanto a la parte pecuaria, creció por leche y carnes de porcino, ovino, vacuno, llama y alpaca.
- La **actividad minera metálica** se expandió en 28,7 por ciento en el mes, ante la mayor oferta de cobre (34,2 por ciento), zinc (19,2 por ciento), molibdeno (318,5 por ciento) y plata (16,6 por ciento), principalmente por la mayor oferta de Minera Chinalco (cobre, molibdeno, zinc y plata), ante el ingreso a operación de dos nuevos molinos que forman parte de su proceso de expansión. Durante el primer mes de 2021, la producción de cobre fino en Minera Chinalco que representó el 95,8 por ciento del total regional, creció en 36,0 por ciento.

Otros indicadores de actividad económica

- Al término de enero, los **despachos locales de cemento** en Junín aumentaron en 6,6 por ciento, resultado favorable por segundo mes consecutivo, luego de nueve meses de registros negativos. El resultado del mes se relacionó a una recuperación de la inversión privada, reanudándose algunos proyectos paralizados, toda vez que el gasto público en inversiones se contrajo.
- Durante enero, el **crédito directo total** en la región (S/ 6 965 millones, calculado con tipo de cambio fijo), creció en 12,2 por ciento respecto a similar mes del año pasado, explicado por los incrementos que se orientaron a las empresas (27,4 por ciento), ante los mayores montos colocados por el Programa Reactiva Perú; mientras que los destinados al segmento consumo e hipotecario se contrajeron en 7,6 y 1,3 por ciento, respectivamente.

- La **inversión pública** en enero (S/ 21 millones) se contrajo en S/ 27 millones en términos nominales (-56,6 por ciento en términos reales), respecto de su similar del año previo, ante el casi nulo gasto registrado en el Gobierno Regional, y a un afecto base en los municipios, al crecer estos últimos en un poco más de 920 por ciento que en enero 2020.

CUADRO N° 1
JUNÍN: OTROS INDICADORES DE ACTIVIDAD ECONÓMICA
 (Variación % respecto a similar mes del año anterior)

	Ago.20	Set.20	Oct.20	Nov.20	Dic.20	Ene.21
Despachos de cemento	↓ -4,3	↓ -5,6	↓ -4,3	↓ -11,7	↑ 7,8	↑ 6,6
Crédito total ^{2/}	↑ 8,8	↑ 10,1	↑ 10,7	↑ 10,8	↑ 11,5	↑ 12,2
Crédito de consumo ^{2/}	↓ -3,3	↓ -4,5	↓ -4,5	↓ -6,0	↓ -6,4	↓ -7,6
Crédito hipotecario ^{2/}	↑ 0,9	↓ -0,2	↑ 0,3	↓ -0,9	↓ -0,5	↓ -1,3
Inversión pública ^{1/}	↓ -50,7	↑ 0,1	↑ 20,8	↑ 19,1	↑ 236,0	↓ -56,6

1/ En términos reales.

2/ En términos nominales, con tipo de cambio fijo.

Fuentes: UNACEM, MINCETUR, SBS y AFP y MEF.

I. ACTIVIDAD PRODUCTIVA

1. Actividad primaria

1.1 Sector agropecuario

- La actividad agropecuaria en enero creció en 8,6 por ciento, ante la mayor oferta de los sub sectores agrícola y pecuario.

CUADRO N° 2
JUNÍN: SECTOR AGROPECUARIO 1/
(Miles de toneladas)

	Estructura ^{2/}		Enero		
	2020	2020	2021	Var%	Cont.%
AGRÍCOLA ^{2/}	83,1			10,3	8,1
Orientada al mercado interno ^{2/}	67,1			9,7	6,7
Piña	12,1	41,9	43,3	3,4	0,6
Papa	13,7	24,2	23,8	-1,9	-0,2
Naranja	9,4	20,1	20,5	2,0	0,2
Palta	3,9	5,9	6,3	7,2	0,5
Plátano	5,3	17,7	19,2	9,0	0,6
Yuca	2,8	6,9	11,6	67,4	1,7
Arveja Grano Verde	1,8	3,5	4,1	18,1	0,6
Maíz Choclo	3,8	1,3	4,2	218,3	1,7
Tangelo	1,6	2,8	2,5	-9,5	-0,2
Granadilla	1,1	0,7	0,7	-1,1	0,0
Orientada al mercado externo y agroindustria ^{2/}	12,8			22,9	1,5
Cacao	10,1	0,5	0,6	18,6	0,6
Maíz A. Duro	1,2	3,3	3,6	10,2	0,2
Jengibre (kion)	1,1	2,7	4,3	59,6	0,7
Café	0,0	0,0	0,0	-	0,0
Pastos Forrajeros ^{2/}	3,3			-1,8	-0,1
PECUARIO ^{2/}	16,9			2,3	0,5
Vacuno*	4,1	1,1	1,1	1,1	0,1
Leche	3,6	4,7	5,0	5,1	0,2
Ave*	3,7	1,1	1,1	-1,9	-0,1
Ovino*	2,5	0,6	0,7	2,8	0,1
Porcino*	1,6	0,6	0,6	7,8	0,2
TOTAL	100,0			8,6	8,6

1/ Cifras preliminares.

2/ Calculado a precios de 2007.

* Peso de animal vivo.

Fuente: MINAGRI

Elaboración: BCRP - Sucursal Huancayo. Departamento de Estudios Económicos.

- El sub sector agrícola creció en 10,3 por ciento en enero, sustentado en la mayor producción para el mercado interno, como para el mercado externo y/o agroindustria. En el primer caso, se explicó por yuca, maíz choclo, plátano, piña, espinaca, arveja grano verde, palta, naranja y haba grano verde, ante la recuperación de los rendimientos por la presencia de lluvias desde principios de diciembre, luego de la deficiencia hídrica registrada entre los meses de agosto a noviembre;

mientras que en la oferta para el mercado externo y/o agroindustria creció por jengibre, maíz amarillo duro y cacao, ante una mayor demanda del extranjero para los casos de jengibre y cacao.

- La producción pecuaria aumentó en 2,3 por ciento durante enero, explicado por la mayor oferta de leches y carnes de porcino, ovino, vacuno, llama y alpaca; ante la recuperación de los rendimientos por la mayor presencia de lluvias desde los primeros días de diciembre, mejorando con ello la disponibilidad de pastos.
- En cuanto a las siembras en lo que va de la campaña 2020-2021, sumó 102 238 hectáreas, superior en 5 040 hectáreas (5,2 por ciento) respecto a similar periodo de la campaña anterior, ante el registro de mayores siembras de pastos en la región (5 830 hectáreas más), producto de la Campaña de Siembra de Pastos y Forrajes 2020-2021 por el MINAGRI, a través de AGRURURAL, con el objetivo de reactivar la actividad ganadera y mejorar los ingresos económicos de un total de 5,6 miles de familias campesinas. Contrariamente, la siembra de cultivos transitorios cayó en 781 hectáreas (-0,9 por ciento), debido a la falta de lluvias entre agosto y noviembre de 2020, siendo parcialmente contrarrestado por el incremento en más de 110 por ciento de jengibre (kion), ante su favorable demanda externa y local durante 2020.

CUADRO N° 3
JUNÍN: SUPERFICIE SEMBRADA 1/
(Hectáreas)

	Campaña Agrícola 2/		Variación	
	2019-20	2020-21	Absoluta	Porcentual
Transitorios	83 629	82 848	-781	-0,9
Papa	21 811	20 517	-1 294	-5,9
Cebada Grano	8 750	8 901	151	1,7
Maíz Choclo	7 235	6 875	-360	-5,0
Yuca	6 664	6 804	140	2,1
Maíz Amiláceo	7 689	6 326	-1 363	-17,7
Maíz A. Duro	4 958	5 296	338	6,8
Jengibre (kion)	1 717	3 621	1 904	110,9
Arveja Grano Verde	3 185	3 105	-80	-2,5
Frijol Grano Seco	3 177	2 943	-234	-7,4
Trigo	3 053	2 840	-213	-7,0
Quinua	2 213	2 467	254	11,5
Haba Grano Verde	2 430	2 410	-20	-0,8
Resto	10 747	10 743	-4	0,0
Permanentes y Semi				
Permanentes	7 784	7 775	-9	-0,1
Plátano	2 871	3 027	156	5,4
Piña	2 394	2 711	317	13,2
Cacao	1 007	825	-182	-18,1
Palta	219	316	97	44,3
Papaya	226	244	18	8,0
Naranja	254	157	-97	-38,2
Resto	813	495	-318	-39,1
Pastos Forrajeros	5 785	11 615	5 830	100,8
TOTAL	97 198	102 238	5 040	5,2

1/ Cifras preliminares.

2/ De agosto a enero

Fuente: DRA Junín.

Elaboración: BCRP - Sucursal Huancayo. Departamento de Estudios Económicos.



1.2 Sector minería

- La actividad minera metálica se expandió por cuarto mes consecutivo, creciendo en 28,7 por ciento en el mes, ante la mayor oferta de cobre (34,2 por ciento), zinc (19,2 por ciento), molibdeno (318,5 por ciento) y plata (2,3 por ciento), principalmente en Minera Chinalco (cobre, molibdeno, zinc y plata), Chungar (cobre, zinc y plata), Volcan (cobre) y San Ignacio de Morococha (zinc).
- En enero, la producción de cobre en Minera Chinalco (que representó el 95,8 por ciento del total regional) se expandió en 36,0 por ciento, debido a la puesta en operación de dos nuevos molinos (primera fase de ampliación concluida). Cuando el proceso de expansión de Minera Chinalco se concluya, se estima que la oferta anual de cobre fino llegaría hasta las 250 mil toneladas anuales.

CUADRO N° 4
JUNÍN: SECTOR MINERÍA 1/
(Variación % real respecto a similar periodo del año anterior)

	Estructura ^{2/}		Enero		
	2020	2020	2021	Var. %	Contrib. %
Cobre (TMR)	64,3	11 052	14 835	34,2	18,3
Zinc (TMR)	19,1	14 229	16 962	19,2	5,2
Molibdeno (TMR)	3,8	19	79	318,5	3,1
Plata (Kg.R)	10,0	39 923	46 559	16,6	2,3
Plomo (TMR)	2,8	2 937	2 817	-4,1	-0,2
Total^{1/2/}	100,0			28,7	28,7

1/ Cifras preliminares.

2/ A precios de 2007.

Fuente: Instituto Nacional de Estadística e Informática y Ministerio de Energía y Minas.

Elaboración: BCRP - Sucursal Huancayo. Departamento de Estudios Económicos.

GRÁFICO N° 1
JUNÍN: CRECIMIENTO DE LA PRODUCCIÓN MINERA
(Variación % real respecto a similar mes del año anterior)

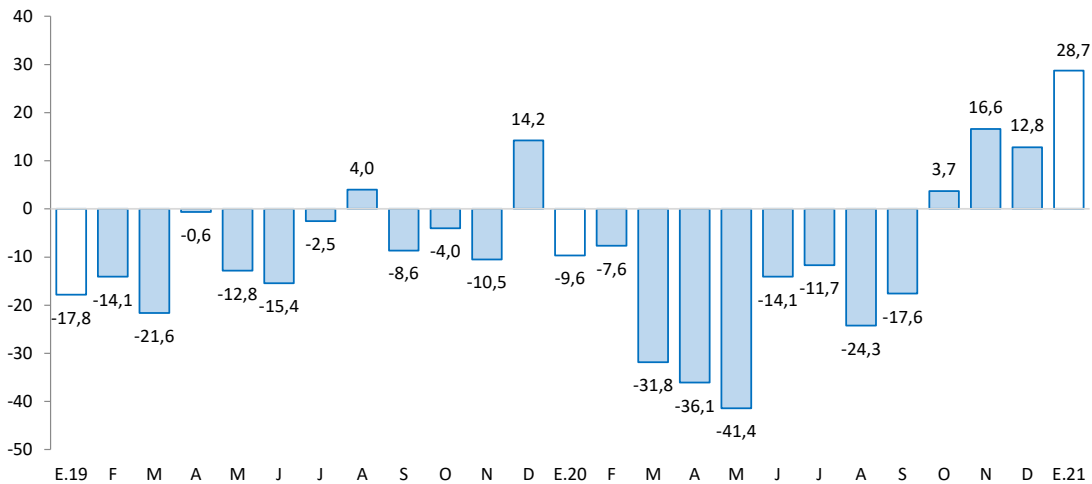

Fuente: MINEM.

Elaboración: BCRP - Sucursal Huancayo. Departamento de Estudios Económicos.

2. Otros indicadores sectoriales

2.1 Sector construcción

- Los despachos locales de cemento en Junín, al término de enero 2021, crecieron en 6,6 por ciento, sumando dos meses de resultados positivos, luego de nueve meses de resultados adversos. El crecimiento del mes se debió a una recuperación de la inversión privada, reanudándose algunas obras paralizadas, toda vez que la inversión pública fue negativa en el mes, principalmente por el poco gasto en el Gobierno Regional.

GRÁFICO N° 2
JUNÍN: CRECIMIENTO DE LOS DESPACHOS DE CEMENTO
 (Variación % real respecto a similar mes del año anterior)

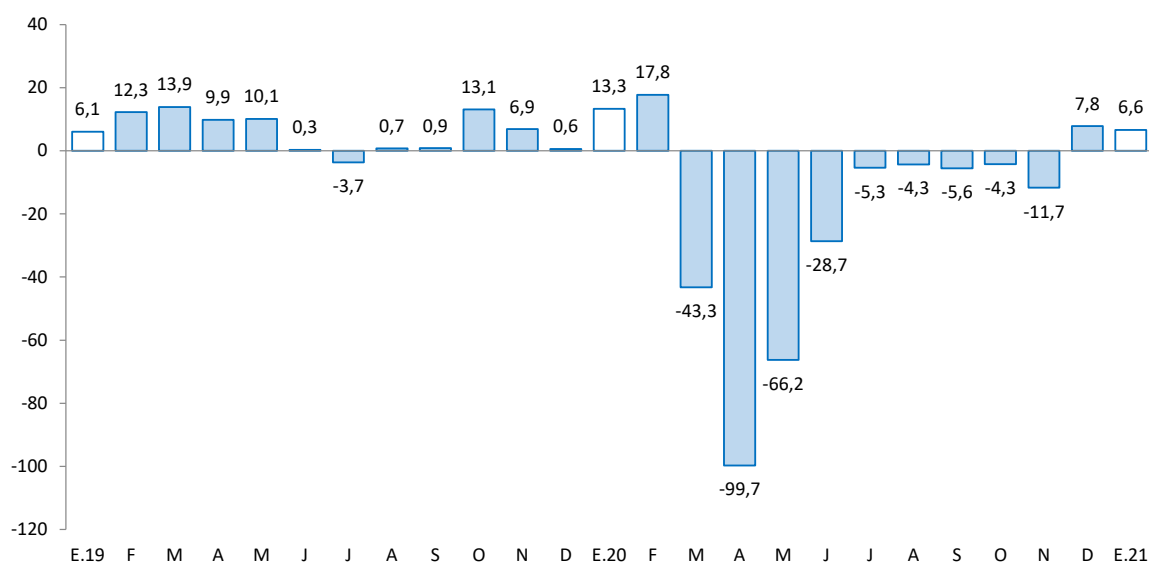

Fuente: UNACEM.

Elaboración: BCRP - Sucursal Huancayo. Departamento de Estudios Económicos.

2.2 Arribos a los establecimientos de hospedaje

- Al término del mes de diciembre 2020, el número de arribos y pernoctaciones a los establecimientos de hospedaje se contrajeron en 39,4 y 34,2 por ciento, respectivamente, explicado por el menor flujo de visitantes nacionales ante las medidas adoptadas para evitar el mayor avance del Covid-19.
- Entre enero y diciembre 2020, el número de arribos (588 miles) y pernoctaciones (759 miles) disminuyeron en 60,4 y 56,7 por ciento, respectivamente, explicado por las medidas de confinamiento y el Estado de Emergencia aplicado para evitar la propagación del Covid-19, limitándose actividades diversas como transporte de pasajeros interprovinciales, vuelos aéreos, atención en restaurantes, limitación de festividades costumbristas y patronales, visita a centros y atractivos turísticos, entre otros.
- Producto del Estado de Emergencia y las medidas de confinamiento, el número de establecimientos de hospedaje en la región se contrajo en 41,2 por ciento durante 2020, mientras que el empleo en el sector se contrajo en 24,3 por ciento.

GRÁFICO N° 3
JUNÍN: CRECIMIENTO DE ARRIBOS A ESTABLECIMIENTOS DE HOSPEDAJE
 (Variación %)

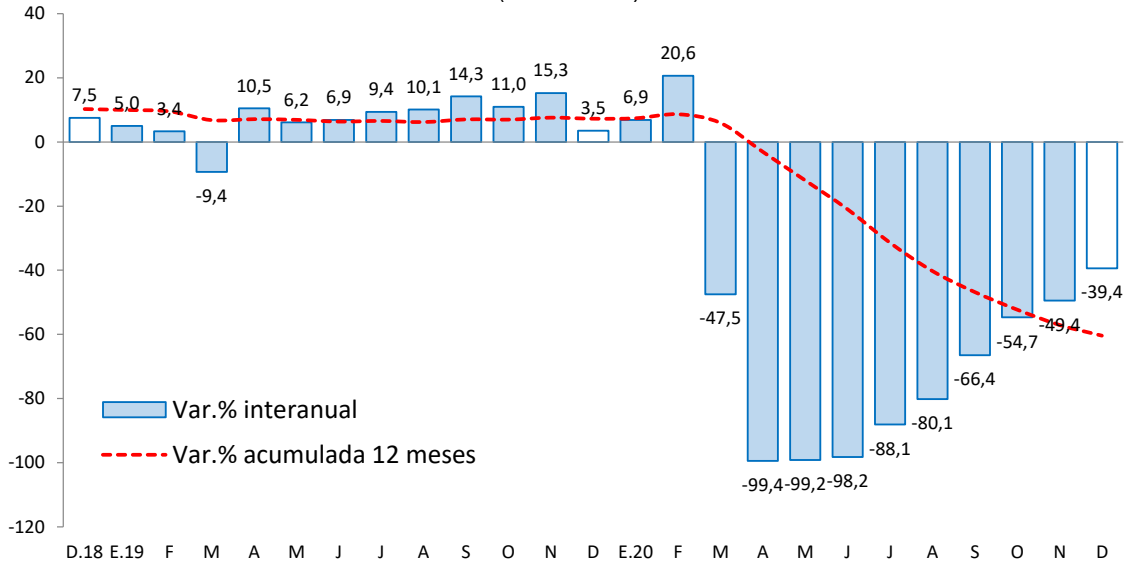

Fuente: MINCETUR

Elaboración: BCRP - Sucursal Huancayo. Departamento de Estudios Económicos.

II. CRÉDITOS Y DEPÓSITOS ²

1. Créditos

- Los créditos en Junín durante enero (S/ 6 965 millones) registraron un incremento de 12,2 por ciento comparado a igual mes del año previo, e inferior en 1,1 por ciento respecto al mes anterior. El incremento interanual se explicó por mayores montos otorgados en créditos para empresas (27,4 por ciento), debido a los mayores montos colocados por el Programa Reactiva Perú; en tanto que cayó el crédito para consumo (-7,6 por ciento) y crédito hipotecario (-1,3 por ciento). Por instituciones, los principales aumentos se observaron en la Banca Múltiple (21,5 por ciento) y las Instituciones No Bancarias (4,2 por ciento), disminuyendo en Agrobanco (-16,9 por ciento) y Banco de la Nación (-15,1 por ciento).
- Respecto al mes previo**, la reducción de 1,1 por ciento se asoció a menores colocaciones destinadas para empresas (-1,4 por ciento) y crédito de consumo (-0,9 por ciento), creciendo sólo el crédito hipotecario (0,4 por ciento). Por instituciones, se contrajo en la Banca Múltiple (-0,9 por ciento), las Instituciones No Bancarias (-1,3 por ciento), Banco de la Nación (-1,9 por ciento) y Agrobanco (-0,5 por ciento).
- Por **tipo de moneda**, durante enero, el 97,9 por ciento se otorgó en moneda nacional, los que interanualmente crecieron en 12,6 por ciento, mientras que en moneda extranjera (con 2,1 por ciento de aporte) se contrajo en 3,9 por ciento.

² Los saldos de las cuentas expresadas en moneda extranjera se valúan a un tipo de cambio constante, a fin de aislar el efecto de la valuación cambiaria sobre los saldos en dicha moneda.



CUADRO Nº 5
JUNÍN: CRÉDITO DIRECTO
(En millones de soles con tipo de cambio fijo)

	Estructura % Ene-21	Saldo en millones de soles con TCF 1/		Tasa de crecimiento (%)	
		Dic-20	Ene-21	Mes	12 Meses
Banco de la Nación^{2/}	3,1	220	216	-1,9	-15,1
Agrobanco^{3/}	0,5	36	36	-0,5	-16,9
Banca Múltiple	55,8	3 925	3 890	-0,9	21,5
Instituciones No Bancarias	40,5	2 859	2 823	-1,3	4,2
Financieras	8,3	593	581	-2,1	-4,7
Cajas Municipales	28,8	2 025	2 004	-1,0	7,1
Cajas Rurales	3,4	241	238	-1,1	5,2
Edpymes	0,0	1	1	-11,4	-32,7
Total	100,0	7 040	6 965	-1,1	12,2
Empresas	62,0	4 381	4 321	-1,4	27,4
Personas	38,0	2 659	2 643	-0,6	-6,1
Consumo	28,3	1 986	1 968	-0,9	-7,6
Hipotecario	9,7	673	676	0,4	-1,3
MN	97,9	6 889	6 818	-1,0	12,6
ME	2,1	151	147	-2,5	-3,9
ME (Mill. US\$)		46	44	-2,5	-3,9

1/ Se utiliza tipo de cambio fijo (TCF) a diciembre de 2019 (S/ 3,31 por dólar).

2/ Considera sólo los créditos de consumo e hipotecario.

3/ No considera los créditos a las demás empresas del sistema financiero

Fuente: SBS.

Elaboración: BCRP - Sucursal Huancayo. Departamento de Estudios Económicos.

- **En cuanto a la composición del crédito**, el 62,0 por ciento se dirigió al segmento empresarial, el 28,3 por ciento para consumo y el 9,7 por ciento restante al sector hipotecario. La Banca Múltiple otorgó el 55,8 por ciento del total prestado, seguido por las Instituciones No Bancarias (40,5 por ciento), Banco de la Nación (3,1 por ciento) y Agrobanco (0,5 por ciento).

GRÁFICO Nº 4
JUNÍN: CRECIMIENTO DEL CRÉDITO DIRECTO
(Variación % respecto a similar mes del año anterior)

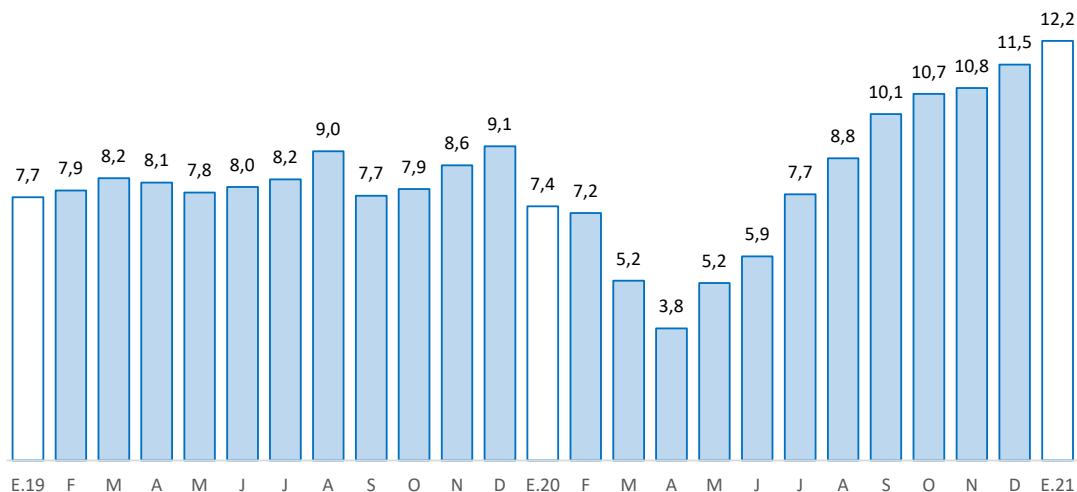

Fuente: SBS y AFP.

Elaboración: BCRP, Sucursal Huancayo. Departamento de Estudios Económicos.

- Por su parte, la **morosidad** en Junín, al término de diciembre pasado, alcanzó 5,7 por ciento, creciendo en 0,7 de punto porcentual respecto de igual mes del año previo. Interanualmente, los mayores niveles de morosidad se registraron en Agrobanco (83,6 por ciento), Edpymes (27,5 por ciento) y Financieras (11,2 por ciento).

GRÁFICO Nº 5
JUNÍN: TASA DE MOROSIDAD 1/ 2/
(Porcentaje)

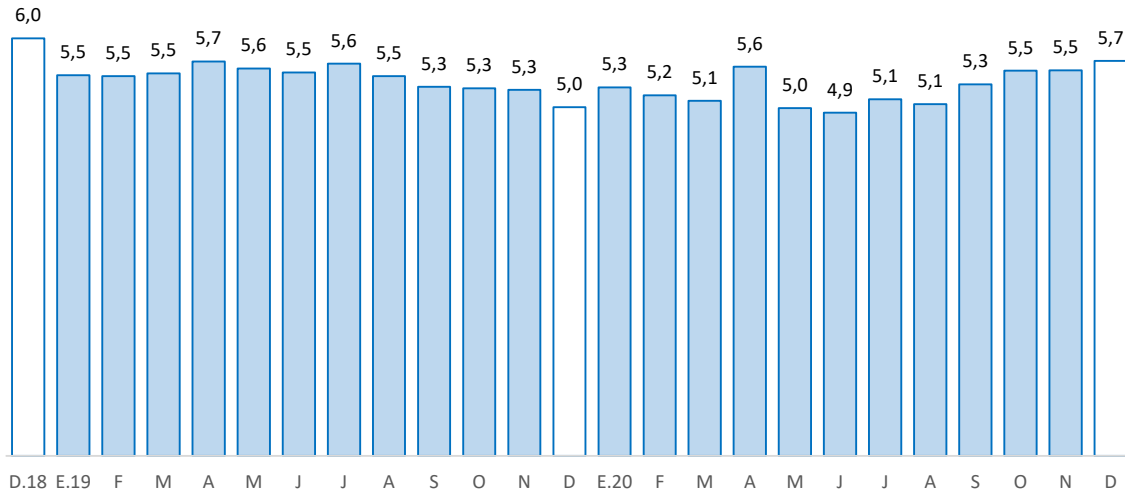

1/ Morosidad = (créditos vencidos + créditos en cobranza judicial) / colocaciones brutas.

2/ Preliminar

Fuente: SBS y AFP.

Elaboración: BCRP - Sucursal Huancayo. Departamento de Estudios Económicos.

2. Depósitos

- Al término de enero, los depósitos sumaron S/ 5 880 millones, expandiéndose en 31,5 por ciento respecto de igual mes del año anterior, e inferior en 1,1 por ciento comparado al mes previo. El incremento interanual se debió a los mayores montos en depósitos a la vista (83,7 por ciento) y en ahorro (48,0 por ciento); sobresaliendo los incrementos en la Banca Múltiple (46,6 por ciento), Banco de la Nación (38,0 por ciento) y las Instituciones No Bancarias (11,6 por ciento).
- Respecto **al mes previo**, la reducción de 1,1 por ciento se explicó por los menores depósitos en ahorro (-3,3 por ciento) y a plazo (-2,4 por ciento); en tanto que según entidades se contrajo en la Banca Múltiple y las Instituciones No Bancarias.
- Según **composición**, en enero los depósitos en ahorro concentraron el 51,1 por ciento, seguido por los depósitos a plazo (29,1 por ciento) y a la vista (19,8 por ciento). La Banca Múltiple captó el 51,4 por ciento del depósito total, seguido de las Instituciones No Bancarias (33,8 por ciento) y el Banco de la Nación (14,8 por ciento).

CUADRO Nº 6
JUNÍN: DEPÓSITOS
(En millones de soles con tipo de cambio fijo)

	Estructura % Ene-21	Saldo en millones de soles con TCF 1/		Tasa de crecimiento (%)	
		Dic-20	Ene-21	Mes	12 Meses
Banco de la Nación	14,8	854	868	1,7	38,0
Banca Múltiple	51,4	3 051	3 025	-0,8	46,6
Instituciones No Bancarias	33,8	2 043	1 987	-2,7	11,6
Financieras	2,5	149	147	-1,5	16,1
Cajas Municipales	29,1	1 768	1 712	-3,1	11,5
Cajas Rurales	2,2	126	128	1,2	9,3
TOTAL	100,0	5 947	5 880	-1,1	31,5
Vista	19,8	1 089	1 165	7,0	83,7
Ahorro	51,1	3 104	3 003	-3,3	48,0
A plazo	29,1	1 754	1 712	-2,4	-5,4
MN	90,8	5 419	5 340	-1,5	33,9
ME	9,2	529	540	2,2	11,4
ME (Mill. US\$)		160	163	2,2	11,4

1/ Se utiliza tipo de cambio fijo (TCF) a diciembre de 2019 (S/ 3,31 por dólar).

Fuente: SBS.

Elaboración: BCRP - Sucursal Huancayo. Departamento de Estudios Económicos.

- Por **tipo de moneda**, durante enero, el 90,8 por ciento se captó en moneda nacional, creciendo interanualmente en 33,9 por ciento; y lo restante en moneda extranjera, aumentando en 11,4 por ciento.

GRÁFICO Nº 6
JUNÍN: CRECIMIENTO DE LOS DEPÓSITOS
(Variación % respecto a similar mes del año anterior)

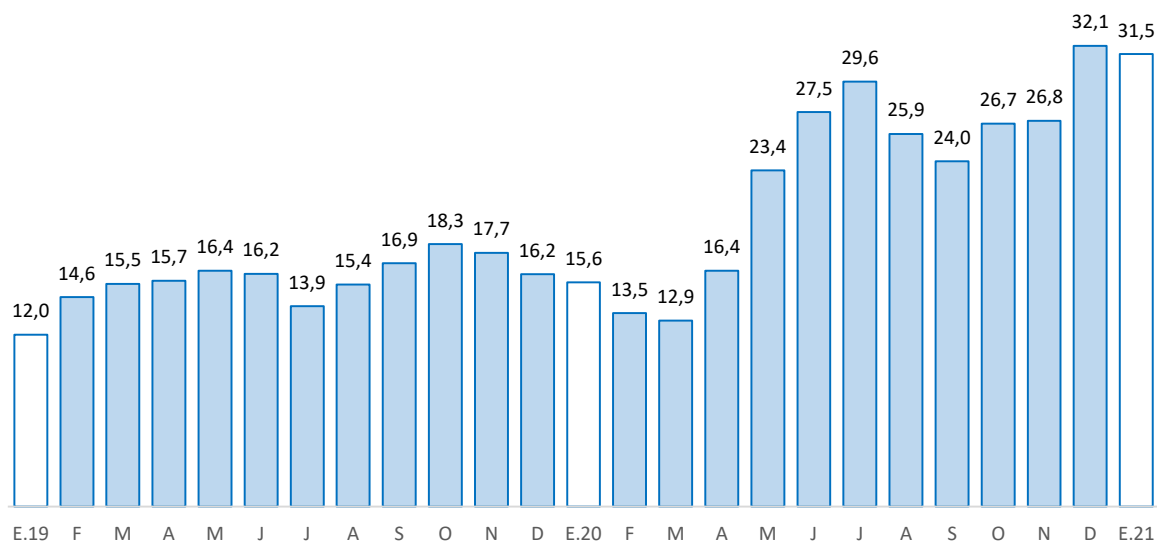

Fuente: SBS y AFP.

Elaboración: BCRP - Sucursal Huancayo. Departamento de Estudios Económicos

III. EJECUCIÓN DEL PRESUPUESTO PÚBLICO

1. Ejecución del Presupuesto Público

- La ejecución presupuestal del gasto corriente no financiero en Junín sumó S/ 225 millones en enero, inferior en S/ 30 millones (-14,2 por ciento) respecto de igual mes del año anterior, ante los menores gastos en los tres niveles de gobierno, principalmente en los gobiernos Nacional (S/ 18 millones menos) y Regional (S/ 10 millones menos).
- La contracción en el gobierno general se asoció a menores remuneraciones (S/ 24 millones menos), seguido de las transferencias (S/ 3 millones menos) y compra de bienes y servicios (S/ 3 millones menos), principalmente en el Gobierno Regional (remuneraciones).

CUADRO Nº 7
JUNÍN: EJECUCIÓN DEL PRESUPUESTO DE GASTOS CORRIENTES 1/
(Millones de soles)

	Estructura 2020	Enero		
		2020	2021	V% Real
Gobierno Nacional	45,7	87	69	-22,7
Gobierno Regional	40,4	148	137	-9,3
Gobiernos Locales	13,9	21	19	-13,4
Total	100,0	256	225	-14,2

1/ Preliminar. Información actualizada al 31 de enero de 2021

Fuente: MEF

Elaboración: BCRP - Sucursal Huancayo. Departamento de Estudios Económicos.

2. Ejecución del Presupuesto de Inversiones

- La inversión pública en el primer mes de 2021 alcanzó S/ 21 millones, inferior en S/ 27 millones (-56,6 por ciento de variación real), debido al poco gasto en el Gobierno Regional y a un efecto base en los municipios – creció en más de 920 por ciento durante enero 2020.

CUADRO Nº 8
JUNÍN: EJECUCIÓN DEL PRESUPUESTO DE INVERSIONES 1/
(Millones de soles)

	Estructura 2020	Enero		
		2020	2021	V% Real
Gobierno Nacional	18,8	12	15	25,9
Gobierno Regional	31,7	25	0	-98,1
Gobiernos Locales	49,6	11	6	-50,8
Total	100,0	48	21	-56,6

1/ Preliminar. Información actualizada al 31 de enero de 2021

Fuente: MEF

Elaboración: BCRP - Sucursal Huancayo. Departamento de Estudios Económicos.

- En cuanto a su avance presupuestal para inversiones, durante el primer mes de 2021 se ejecutó en Junín el 2,0 por ciento de su Presupuesto Institucional Modificado (PIM), que llegó a totalizar S/ 1 058,6 millones en el inicio del año. El Gobierno Nacional sumó un avance del 4,2 por ciento, seguido de los municipios (1,7 por ciento) y el Gobierno Regional (0,1 por ciento).

GRÁFICO Nº 7
JUNÍN: CRECIMIENTO DE LA EJECUCIÓN DEL PRESUPUESTO DE INVERSIONES
 (Variación % real)

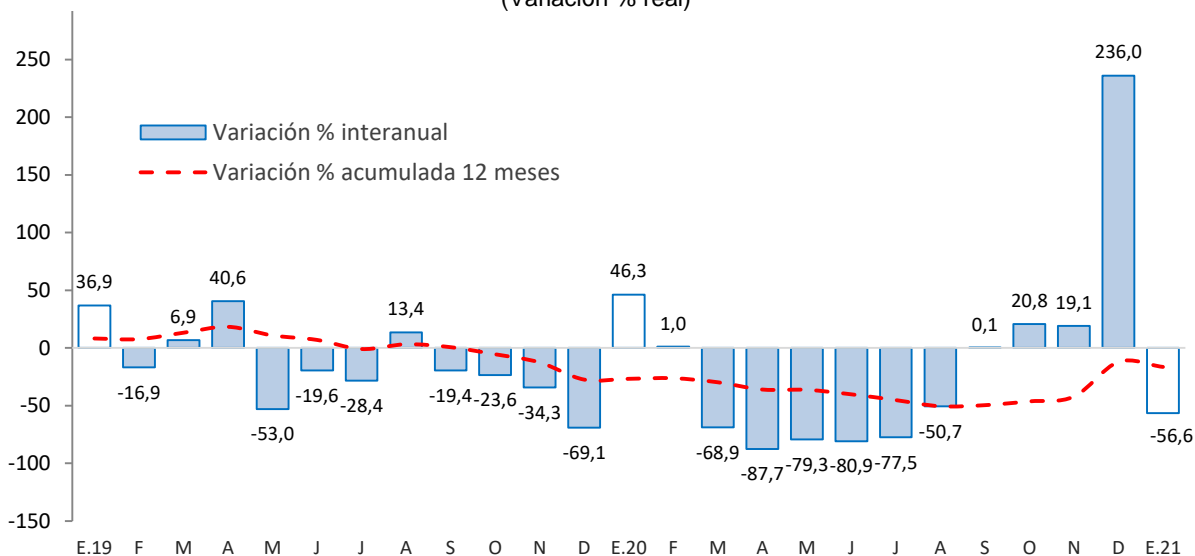

Fuente: MEF.

Elaboración: BCRP - Sucursal Huancayo. Departamento de Estudios Económicos.

Principales proyectos

- Entre los principales proyectos que se ejecutaron, destacaron en el Gobierno Nacional, “Instalación de banda ancha para la conectividad integral y desarrollo social de la región Junín”, con un gasto devengado de S/ 13,4 millones; y “Rehabilitación de la carretera Desvío Las Vegas - Tarma”, con S/ 0,4 millones.
- En el Gobierno Regional, el “Mejoramiento de la carretera departamental JU-103 tramo: Palca - Tapo - Antacucho - Ricran - Abra Cayan - Yauli -Pacan - Jauja”, con S/ 0,4 millones devengados.
- En los gobiernos locales, “Construcción del Coliseo Cerrado Municipal del distrito de Pangoa - Satipo”, con un gasto de S/ 0,8 millones; y “Mejoramiento vial de la Av. Leoncio Prado tramo Av. Las Américas - Río Cunas, distrito de Pilcomayo, Huancayo”, con un gasto de S/ 0,8 millones.



IV. ANEXOS

ANEXO 1

JUNÍN: PRODUCCIÓN AGROPECUARIA^{1/}
(Toneladas métricas)

	2020												2021	
	ENE	FEB	MAR	ABR	MAY	JUN	JUL	AGO	SET	OCT	NOV	DIC	ENE	
AGRÍCOLA														AGRÍCOLA
Consumo Interno														Consumo Interno
Alcachofa	335	406	431	480	478	322	237	206	230	290	251	286	341	
Arroz Cáscara	56	102	149	135	385	430	324	58	78	45	115	29	73	
Arveja Grano Seco	0	0	0	4	512	956	55	0	0	0	0	0	0	
Arveja Grano Verde	3 460	4 473	5 121	5 137	2 725	579	945	1 539	1 406	742	1 316	2 305	4 087	
Cebada Grano	0	0	0	0	973	9 324	6 409	421	0	0	0	0	0	
Cebolla	270	277	459	337	133	363	332	417	236	306	263	260	251	
Espinaca	1 396	1 781	924	909	985	1 106	1 331	1 040	1 240	1 325	1 642	2 410	2 150	
Frijol Grano Seco	326	298	373	241	221	477	927	282	333	283	146	203	370	
Granadilla	737	963	1 017	922	949	1 019	1 010	965	952	926	867	792	729	
Haba Grano Seco	0	0	0	0	876	2 005	251	7	0	0	0	0	0	
Haba Grano Verde	1 536	2 622	4 120	5 906	3 407	393	401	357	332	350	374	1 205	1 804	
Lechuga	1 116	824	488	534	542	650	612	677	907	973	662	872	1 436	
Maíz Amiláceo	0	0	66	227	3 561	7 807	1 750	282	0	0	0	0	0	
Maíz Choclo	1 307	6 812	21 533	37 428	24 907	0	21	68	287	51	66	488	4 160	
Mandarina	800	1 743	2 652	5 496	9 419	11 918	10 893	7 431	4 543	1 502	686	834	917	
Mashua	0	0	0	0	0	0	0	0	0	0	0	0	0	
Naranja	20 051	23 466	24 407	22 568	27 650	33 169	33 374	25 976	21 916	22 327	22 723	20 997	20 455	
Oca	0	0	25	134	1 221	2 062	330	0	0	0	0	0	0	
Olluco	183	555	1 269	3 063	6 099	5 549	1 068	66	0	0	0	0	161	
Palta	5 920	4 896	3 438	3 180	3 036	2 487	1 720	1 134	2 130	4 379	5 845	6 957	6 345	
Papa	24 223	27 476	49 998	60 390	100 801	90 184	25 842	4 031	1 348	3 561	7 974	20 239	23 756	
Papaya	947	873	929	972	993	901	783	712	1 000	1 151	1 348	1 517	1 230	
Piña	41 927	40 330	40 046	37 556	37 635	36 013	33 656	31 354	31 885	31 940	37 365	43 204	43 350	
Plátano	17 660	16 162	17 582	16 910	17 992	18 694	16 282	14 634	17 685	19 331	20 029	19 392	19 244	
Quinua	0	0	0	0	581	2 234	1 354	65	0	0	0	0	0	
Rocoto	229	225	255	295	381	421	378	317	330	306	343	321	312	
Tangelo	2 755	4 947	6 314	6 454	5 531	4 944	3 124	1 744	1 661	1 018	1 374	1 793	2 493	
Yuca	6 947	6 643	7 178	7 829	8 601	7 991	6 425	8 005	11 674	14 477	14 355	13 608	11 632	
Trigo	0	0	0	0	0	0	0	0	0	0	0	0	0	
Zanahoria	1 718	3 411	5 117	4 559	3 580	2 214	645	1 029	856	576	718	867	2 223	
Zapallo	201	434	726	340	403	173	32	16	14	60	61	108	288	
Industriales y/o exportación														Industriales y/o exportación
Cacao	545	762	2 226	3 284	4 377	4 536	4 197	2 565	1 935	1 343	978	788	646	
Café	0	0	0	0	0	0	0	0	0	0	0	0	0	
Jengibre (kion)	2 668	3 145	1 723	1 219	576	824	1 227	3 030	4 752	6 632	5 286	5 240	4 259	
Maca	0	0	0	0	375	2 706	4 052	393	0	0	0	0	0	
Maíz A. Duro	3 294	5 165	4 877	3 884	1 977	514	111	1 202	1 587	1 018	504	732	3 630	
PECUARIO														PECUARIO
Carne^{2/}														Carne^{2/}
Ave	1 088	1 093	1 254	1 240	1 149	1 034	1 092	1 142	1 123	1 094	1 064	1 180	1 067	
Ovino	646	651	565	383	489	565	607	614	615	639	666	698	664	
Porcino	570	556	541	373	463	495	519	528	529	532	532	652	614	
Vacuno	1 137	1 127	1 104	680	903	1 026	1 089	1 104	1 095	1 177	1 153	1 259	1 149	
Caprino	7	7	7	7	7	7	7	7	7	8	8	9	7	
Alpaca	49	50	49	29	36	40	49	48	48	47	58	55	52	
Llama	39	40	35	18	24	31	39	40	38	40	48	52	44	
Huevo	97	87	105	90	95	97	95	90	85	83	85	85	94	
Leche	4 714	4 579	4 985	4 879	5 010	4 935	5 062	5 010	4 907	4 870	4 769	4 898	4 954	
Lana	99	681	292	63	0	0	0	0	0	0	0	0	98	

1/ Cifras preliminares.

2/ Peso de animal vivo.

Fuente: MINAGRI

Elaboración: BCRP - Sucursal Huancayo, Departamento de Estudios Económicos.



ANEXO 2

JUNÍN: PRODUCCIÓN MINERA METÁLICA 1/

(Contenido fino recuperable)

	2020												2021	
	ENE	FEB	MAR	ABR	MAY	JUN	JUL	AGO	SET	OCT	NOV	DIC	ENE	
Cobre (TMR)	11 052	15 031	9 341	15 652	12 781	14 519	14 539	14 619	13 819	21 061	25 032	27 556	14 835	Cobre (TMR)
Oro (Kg.R)	0	0	0	0	0	0	0	0	0	0	0	0	0	Oro (Kg.R)
Zinc (TMR)	14 229	14 051	8 664	3 769	4 642	13 527	15 098	14 376	12 372	14 234	13 516	18 029	16 962	Zinc (TMR)
Molibdeno (TMR)	19	37	34	131	108	25	77	98	99	165	155	148	79	Molibdeno (TMR)
Plata (Kg.R)	39 923	43 785	26 931	19 926	17 692	42 906	37 458	33 192	32 281	43 521	43 975	51 098	46 559	Plata (Kg.R)
Hierro (TMR)	0	0	0	0	0	0	0	0	0	0	0	0	0	Hierro (TMR)
Plomo (TMR)	2 937	2 308	1 848	113	498	2 506	2 898	2 532	2 366	2 761	2 464	3 009	2 817	Plomo (TMR)
Estaño (TMR)	0	0	0	0	0	0	0	0	0	0	0	0	0	Estaño (TMR)

1/ Cifras preliminares.

Fuente: Instituto Nacional de Estadística e Informática y Ministerio de Energía y Minas.

Elaboración: BCRP - Sucursal Huancayo. Departamento de Estudios Económicos.



ANEXO 3

JUNÍN: INGRESOS CORRIENTES DEL GOBIERNO CENTRAL

(Millones de soles)

	2020												2021	
	ENE	FEB	MAR	ABR	MAY	JUN	JUL	AGO	SET	OCT	NOV	DIC	ENE	
I. Ingresos Tributarios	57	45	38	26	21	29	34	36	37	48	157	48	55	I. Ingresos Tributarios
1. Impuesto a la Renta	31	25	23	14	9	14	17	18	19	22	23	26	32	1. Impuesto a la Renta
Personas Naturales	9	7	8	6	4	4	6	7	5	7	7	9	8	Personas Naturales
Personas Jurídicas	21	18	14	7	5	8	8	9	13	14	15	16	23	Personas Jurídicas
Regularización	1	1	1	1	0	1	3	2	1	1	1	1	1	Regularización
2. Impuesto a las Importaciones	0	0	0	0	0	0	0	0	0	0	0	0	0	2. Impuesto a las Importaciones
3. Impuesto General a las Ventas	22	17	13	8	8	10	12	12	13	16	17	17	21	3. Impuesto General a las Ventas
4. Imp. Selectivo al Consumo (ISC)	0	0	0	0	0	0	0	0	0	0	0	0	0	4. Imp. Selectivo al Consumo (ISC)
5. Otros Ingresos Tributarios	4	3	2	4	4	5	5	5	5	10	118	6	2	5. Otros Ingresos Tributarios
II. Ingresos No Tributarios	1	1	0	0	0	0	2	1	1	1	2	1	0	II. Ingresos No Tributarios
Total Ingresos (I + II)	58	47	38	26	21	29	36	37	38	49	160	49	55	Total Ingresos (I + II)

Fuente: SUNAT

Elaboración: BCRP - Sucursal Huancayo. Departamento de Estudios Económicos.



ANEXO 4

JUNÍN: EJECUCIÓN DEL PRESUPUESTO PÚBLICO DEL GOBIERNO NACIONAL 1/

(Millones de soles)

	2020												2021	
	ENE	FEB	MAR	ABR	MAY	JUN	JUL	AGO	SET	OCT	NOV	DIC	ENE	
<u>I. GASTOS CORRIENTES</u>	87	141	145	189	190	83	164	210	113	263	201	257	69	<u>I. GASTOS CORRIENTES</u>
Remuneraciones	37	34	34	35	36	34	41	34	34	34	37	44	33	Remuneraciones
Bienes y servicios	24	26	19	14	19	19	25	18	24	26	31	52	12	Bienes y servicios
Transferencias 2/	27	82	93	140	135	30	98	158	55	203	134	161	24	Transferencias 2/
<u>II. GASTOS DE CAPITAL</u>	12	7	48	3	3	2	16	15	34	19	14	47	15	<u>II. GASTOS DE CAPITAL</u>
Formación bruta de capital	12	7	2	3	3	2	6	14	34	19	14	37	15	Formación bruta de capital
Otros gastos de capital3/	0	0	46	0	0	0	9	1	0	0	0	10	0	Otros gastos de capital3/
<u>III. GASTO NO FINANCIERO TOTAL (I+II)</u>	99	148	193	192	193	86	179	225	147	282	216	304	85	<u>III. GASTO NO FINANCIERO TOTAL (I+II)</u>

1/ Preliminar. Información actualizada al 31 de enero de 2021

2/ Incluye el pago de pensiones, donaciones y otros gastos corrientes.

3/ Incluye donaciones y transferencias.

Fuente: MEF

Elaboración: BCRP - Sucursal Huancayo. Departamento de Estudios Económicos.



ANEXO 5

JUNÍN: EJECUCIÓN DEL PRESUPUESTO PÚBLICO DEL GOBIERNO REGIONAL 1/

(Millones de soles)

	2020												2021	
	ENE	FEB	MAR	ABR	MAY	JUN	JUL	AGO	SET	OCT	NOV	DIC	ENE	
<u>I. GASTOS CORRIENTES</u>	148	73	126	122	121	122	144	139	134	173	173	334	137	<u>I. GASTOS CORRIENTES</u>
Remuneraciones	126	51	96	91	88	89	98	91	94	94	102	149	107	Remuneraciones
Bienes y servicios	8	12	19	20	23	23	33	37	29	36	50	110	18	Bienes y servicios
Transferencias 2/	13	10	10	11	10	10	13	10	11	43	22	75	13	Transferencias 2/
<u>II. GASTOS DE CAPITAL</u>	25	8	2	2	0	2	5	23	19	56	45	76	0	<u>II. GASTOS DE CAPITAL</u>
Formación bruta de capital	25	8	2	2	0	2	5	20	19	56	45	76	0	Formación bruta de capital
Otros gastos de capital3/	0	0	0	0	0	0	0	3	0	0	0	0	0	Otros gastos de capital3/
<u>III. GASTO NO FINANCIERO TOTAL (I+II)</u>	173	81	128	124	121	124	149	162	153	229	218	410	138	<u>III. GASTO NO FINANCIERO TOTAL (I+II)</u>

1/ Preliminar. Información actualizada al 31 de enero de 2021

2/ Incluye el pago de pensiones, donaciones y otros gastos corrientes.

3/ Incluye donaciones y transferencias.

Fuente: MEF

Elaboración: BCRP - Sucursal Huancayo. Departamento de Estudios Económicos.



ANEXO 6

JUNÍN: EJECUCIÓN DEL PRESUPUESTO PÚBLICO DE LOS GOBIERNOS LOCALES 1/

(Millones de soles)

	2020												2021	
	ENE	FEB	MAR	ABR	MAY	JUN	JUL	AGO	SET	OCT	NOV	DIC	ENE	
<u>I. GASTOS CORRIENTES</u>	21	31	31	33	30	29	39	39	55	54	72	188	19	<u>I. GASTOS CORRIENTES</u>
Remuneraciones	12	10	10	9	10	9	13	9	9	10	11	20	11	Remuneraciones
Bienes y servicios	7	18	19	22	18	17	22	21	40	40	56	158	6	Bienes y servicios
Transferencias 2/	1	3	2	2	2	4	5	10	7	4	6	10	1	Transferencias 2/
<u>II. GASTOS DE CAPITAL</u>	11	27	15	4	7	9	15	22	41	52	58	148	6	<u>II. GASTOS DE CAPITAL</u>
Formación bruta de capital	11	27	15	4	7	9	14	22	40	52	58	148	6	Formación bruta de capital
Otros gastos de capital3/	0	0	0	0	0	0	1	0	1	0	0	0	0	Otros gastos de capital3/
<u>III. GASTO NO FINANCIERO TOTAL (I+II)</u>	32	58	46	37	37	38	55	62	96	106	130	336	24	<u>III. GASTO NO FINANCIERO TOTAL (I+II)</u>

1/ Preliminar. Información actualizada al 31 de enero de 2021

2/ Incluye el pago de pensiones, donaciones y otros gastos corrientes.

3/ Incluye donaciones y transferencias.

Fuente: MEF

Elaboración: BCRP - Sucursal Huancayo. Departamento de Estudios Económicos.



ANEXO 7

JUNÍN: MOROSIDAD ^{1/}

(Porcentaje)

	2019	2020												
	DIC	ENE	FEB	MAR	ABR	MAY	JUN	JUL	AGO	SET	OCT	NOV	DIC	
I. Banca Múltiple	5,1	5,4	5,3	5,3	5,8	4,8	4,7	4,7	4,8	5,1	5,4	5,5	5,6	I. Banca Múltiple
II. Instituciones No Bancarias														II. Instituciones No Bancarias
Financieras	4,8	5,0	5,1	4,8	5,1	5,3	5,5	5,3	5,9	6,9	7,8	8,8	11,2	Financieras
Cajas Municipales	3,4	3,7	3,4	3,4	3,9	3,7	3,5	4,4	3,9	3,9	3,6	3,4	3,2	Cajas Municipales
Cajas Rurales	6,8	7,4	7,7	7,7	7,5	7,5	7,3	6,9	6,8	7,0	7,0	5,6	5,8	Cajas Rurales
Edpymes	9,0	9,5	10,8	11,4	11,6	12,2	25,8	28,9	23,7	23,6	28,8	28,8	27,5	Edpymes
III. Entidades Estatales														III. Entidades Estatales
Banco de la Nación ^{1/}	1,9	1,9	2,0	2,1	2,2	2,2	2,3	2,3	2,4	2,6	2,7	2,8	2,4	Banco de la Nación ^{1/}
Agrobanco ^{2/}	77,7	78,1	79,2	79,4	79,7	79,9	80,8	80,9	81,7	82,6	83,6	84,8	83,6	Agrobanco ^{2/}
TOTAL	5,0	5,3	5,2	5,1	5,6	5,0	4,9	5,1	5,1	5,3	5,5	5,5	5,7	TOTAL

1/ Considera sólo los créditos de consumo e hipotecario.

2/ No considera los créditos a las demás empresas del sistema financiero

Fuente: SBS.

Elaboración: BCRP - Sucursal Huancayo. Departamento de Estudios Económicos.