

BANCO CENTRAL DE RESERVA DEL PERÚ
SUCURSAL HUANCAYO



ICA: Síntesis de Actividad Económica
Diciembre 2021¹

Departamento de Estudios Económicos

¹ En el presente informe participaron Francisco Callupe Casaño y Sergio Carrasco Mamani.

ÍNDICE

	<i>Página</i>
RESUMEN EJECUTIVO	3
I. ACTIVIDAD PRODUCTIVA	4
1. Actividad primaria	4
1.1 Sector agropecuario	4
1.2 Sector pesca	6
1.3 Sector minería	7
2. Otros indicadores sectoriales	8
2.1 Subsector manufactura primaria	8
2.2 Arribos a los establecimientos de hospedaje	9
II. CRÉDITO Y DEPÓSITOS	9
1. Créditos	9
2. Depósitos	11
III. EJECUCIÓN DEL PRESUPUESTO DE GASTOS DEL GOBIERNO GENERAL	13
1. Ejecución del presupuesto de Gastos Corrientes	13
2. Ejecución del presupuesto de Inversiones	13
IV. ANEXOS	15



RESUMEN EJECUTIVO

Principales hechos de importancia

- En diciembre, en cuanto a la actividad primaria, se observaron resultados positivos debido a la expansión de la actividad agropecuaria (7,0 por ciento) y minera (24,8 por ciento).
- En cuanto a los otros indicadores de actividad económica en la región, el crédito total se expandió en 2,2 por ciento.

Actividad primaria

- El **sector agropecuario** se expandió 7,0 por ciento en diciembre respecto a similar mes del año previo, por el incremento en la producción de uva y tomate, observándose en ambos casos mayores cosechas con fines de exportación. De otro lado, se expandió la producción pecuaria (4,9 por ciento) debido al incremento en la producción de huevo (2,2 por ciento) y carne de ave (1,8 por ciento).
- La **actividad minera** creció 24,8 por ciento en diciembre, debido principalmente a la mayor producción de cobre (267,9 por ciento) y plata (76,2 por ciento), debido a un efecto base por el inicio de producción de Mina Justa.
- La **actividad pesquera** aumentó 561,2 por ciento en diciembre, explicado por la mayor extracción de anchoveta para la industria (538,0 por ciento).

Otros indicadores de actividad económica

- El **crédito directo total** en la región (S/ 6 088 millones) creció en 2,2 por ciento en diciembre de 2021 con relación a similar mes del año pasado, impulsado por el crecimiento de los créditos a empresas (3,0 por ciento) y a personas (0,7 por ciento).
- Por su parte, la **inversión pública** totalizó en diciembre S/ 145,6 millones y cayó 22,9 por ciento, explicado por los menores montos devengados del Gobierno Nacional.

CUADRO N° 1
ICA: OTROS INDICADORES DE ACTIVIDAD ECONÓMICA
(Variación % respecto a similar mes del año anterior)

	Jul.21	Ago.21	Set.21	Oct.21	Nov.21	Dic.21
Producción industrial primaria 1/	9,9	20,4	4,1	0,0	-12,3	14,8
Arribos a los establec. de hospedaje	272,7	264,5	71,0	80,7	n.d.	n.d.
Crédito total 2/	4,3	2,8	1,6	1,3	1,6	2,2
Crédito de consumo 2/	-6,1	-5,5	-4,4	-3,1	-2,0	0,0
Crédito hipotecario 2/	1,1	2,1	2,0	1,4	1,4	2,9
Inversión pública 2/	372,5	34,4	-11,6	13,6	-4,5	-22,9

1/ En términos reales.

2/ En términos nominales.

Fuentes: BCRP - Sucursal Huancayo, MINEM, PRODUCE, SBS y MEF.

I. ACTIVIDAD PRODUCTIVA

1. Actividad primaria

1.1 Sector agropecuario

- La actividad agropecuaria creció 7,0 por ciento en diciembre de 2021, por la mayor producción agrícola (8,0 por ciento) y pecuaria (4,9 por ciento). De otro lado, en el acumulado anual el sector registró una expansión interanual de 9,8 por ciento, sustentado en el crecimiento de la parte agrícola (14,3 por ciento) y pecuaria (2,7 por ciento).

CUADRO N° 2
ICA: SECTOR AGROPECUARIO 1/
(Toneladas)

Subsectores	Estructura Porcentual 2019 2/	Diciembre			Enero - Diciembre					
		2020	2021	Var.%	Contribución al crecimiento 3/		2020	2021	Var.%	Contribución al crecimiento 3/
PRODUCCIÓN AGRÍCOLA	61,8			8,0	5,6				14,3	8,7
Orientado al mercado externo										
Mdo. externo agroindustria 2/	54,8			6,3	4,2				7,9	4,3
Espárrago	18,1	15 871	9 315	-41,3	-6,2	190 467	179 526	-5,7	-1,1	
Uva	12,6	97 831	110 101	12,5	5,4	328 764	400 589	21,8	3,3	
Algodón 1/	2,7	350	463	32,1	0,1	11 179	7 384	-33,9	-0,3	
Tomate	2,5	14 503	28 984	99,8	3,1	106 784	129 068	20,9	0,5	
Maíz amarillo duro	4,3	6 743	6 860	1,7	0,0	141 406	193 851	37,1	1,1	
Cebolla cabeza amarilla	2,1	10 863	13 650	25,7	0,5	106 915	107 574	0,6	0,0	
Páprika	0,5	0	117	-	0,0	1 338	2 915	117,9	0,3	
Mandarina	3,9	0	0	-	0,0	180 665	179 231	-0,8	0,0	
Palto	2,7	0	0	-	0,0	80 560	81 700	1,4	0,0	
Alcachofa	1,8	5 696	7 789	36,7	0,9	23 313	27 500	18,0	0,2	
Pallar grano seco	0,3	207	204	-1,8	0,0	3 284	3 048	-7,2	0,0	
Tangelo	0,6	0	0	-	0,0	30 593	29 925	-2,2	0,0	
Pecano	0,8	0	0	-	0,0	4 072	4 533	11,3	0,1	
Orientado al mercado interno	7,0			70,2	1,3				68,8	4,4
Papa	2,0	0	0	-	0,0	115 275	119 440	3,6	0,1	
Zapallo	0,7	519	120	-76,9	-0,1	16 581	29 358	77,1	0,2	
Alfalfa	0,5	11 887	11 087	-6,7	0,0	135 153	146 441	8,4	0,0	
Maíz choclo	0,4	0	122	-	0,0	19 470	23 393	20,2	0,1	
Camote	0,5	848	821	-3,2	0,0	22 924	24 605	7,3	0,0	
PRODUCCIÓN PECUARIA	38,2			4,9	1,5				2,7	1,1
Huevo	19,7	16 630	16 990	2,2	0,3	200 811	203 352	1,3	0,3	
Carne de ave 4/	14,2	7 785	7 925	1,8	0,2	96 610	97 957	1,4	0,2	
SECTOR AGROPECUARIO 1/	100,0			7,0	7,0				9,8	9,8

1/ Cifras preliminares.

2/ A precios de 2007

3/ En base a la estructura de similar periodo de 2019.

4/ Peso neto.

Fuente: MINAGRI

Elaboración: BCRP - Sucursal Huancayo.

- La expansión del subsector agrícola en diciembre (8,0 por ciento), obedeció a la mayor producción orientada al mercado externo (6,3 por ciento) principalmente por el incremento en uva (12,5 por ciento), por efecto de las mayores siembras y rendimientos ante buenas expectativas de exportación, además de tomate (99,8 por ciento) y alcachofa (36,7 por ciento), por mayores áreas cosechadas con fines de exportación. También se incrementó la producción de cultivos para el mercado interno (70,2 por ciento), como maíz choclo, por mayores áreas cosechadas. En el 2021 el subsector creció en 14,3 por ciento, por la mayor producción de cultivos orientados al mercado externo y agroindustria (7,9 por ciento) como uva (21,8 por ciento), por mayores rendimientos y áreas cosechadas, principalmente de variedades sin semillas; tomate (20,9 por ciento), por incremento en áreas cosechadas para su industrialización y exportación; y maíz amarillo duro (37,1 por ciento), como efecto de la sustitución parcial del algodón, por mejor precio y demanda asegurada del mercado interno.
- Respecto al subsector pecuario, el incremento de 4,9 por ciento en diciembre de 2021, se sustentó en la mayor producción de huevo (2,2 por ciento) y carne de ave (1,8 por ciento). Asimismo, entre enero – diciembre la parte pecuaria se expandió en 2,7 por ciento, por el incremento en la producción de huevo (1,3 por ciento) y de carne de ave (1,4 por ciento). En cuanto a la participación en el VBP del subsector, en lo que va del año lideró la producción de carne de ave (36,3 por ciento) y huevo (50,8 por ciento), por la actividad avícola intensiva de las granjas asentadas particularmente en la provincia de Chincha.
- En cuanto a las siembras, en la campaña agrícola 2020 – 2021 (agosto – julio) se instalaron 45,5 mil hectáreas, nivel mayor en 17,7 por ciento respecto a similar lapso de la campaña pasada. Del

total, el 90,9 por ciento correspondió a cultivos transitorios, mientras que el resto fueron de cultivos permanentes. En cuanto a los transitorios, el incremento de 17,7 por ciento, obedeció a las mayores siembras de maíz amarillo duro (32,8 por ciento) y zapallo (85,7 por ciento). De otro lado, se observó un incremento en las instalaciones de cultivos permanentes (18,3 por ciento) principalmente por renovación de plantaciones de espárrago.

CUADRO N° 3
ICA: SUPERFICIE SEMBRADA 1/
(Hectáreas)

	Campaña agrícola 2/		Variación	
	2019/2020	2020/2021	Absoluta	Porcentual
CULTIVOS TRANSITORIOS	35 134	41 336	6 202	17,7
Alcachofa	1 130	1 402	272	24,1
Algodón 3/	3 533	3 355	- 178	-5,0
Camote	995	974	- 21	-2,1
Cebolla 4/	1 751	1 940	189	10,8
Maíz amarillo duro	15 777	20 958	5 182	32,8
Pallar grano seco	2 703	2 757	55	2,0
Papa	3 299	3 450	151	4,6
Páprika	252	439	187	74,4
Tomate	1 054	1 170	116	11,0
Zapallo	483	897	414	85,7
Otros	4 160	3 995	- 164	-3,9
CULTIVOS PERMANENTES	3 480	4 118	637	18,3
Espárrago	49	252	203	414,3
Granada	153	26	- 127	-83,0
Mandarina	503	48	- 455	-90,4
Palta	622	660	38	6,1
Uva	117	134	17	14,5
Otros	2 037	2 998	961	47,2
Total	38 614	45 454	6 839	17,7

1/ Cifras preliminares.

2/ Corresponde al periodo de agosto - julio

3/ Incluye las variedades tanguis, hazera y pima.

4/ Incluye las variedades roja, amarilla y china.

Fuente: DIA - Ica

Elaboración: BCRP - Sucursal Huancayo.

1.2 Sector pesca

- La actividad pesquera aumentó 561,2 por ciento en diciembre respecto a similar mes del año previo, debido a la mayor captura de especies hidrobiológicas para consumo humano indirecto, como anchoveta (538,0 por ciento).
- En el periodo acumulado de enero a diciembre, la producción del sector aumentó en 71,0 por ciento, principalmente por la mayor captura de anchoveta para la industria (87,6 por ciento), como por la mayor extracción para consumo humano directo (56,3 por ciento) orientado a enlatado (70,5 por ciento) y congelado (55,0 por ciento).

CUADRO N° 4
ICA: SECTOR PESCA 1/
(En toneladas)

Destino	Diciembre			Enero - Diciembre		
	2020	2021	Var. % 2/	2020	2021	Var. % 2/
Consumo Humano Directo			664,1			56,3
Enlatado	402	1 840	357,6	4 674	7 970	70,5
Congelado	508	4 721	829,2	33 352	51 680	55,0
Consumo Humano Indirecto			538,0			87,6
Anchoveta	28 915	184 468	538,0	269 700	506 009	87,6
SECTOR PESCA 2/			561,2			71,0

1/ Cifras preliminares.

2/ A precios de 2007.

Fuente: PRODUCE

Elaboración: BCRP - Sucursal Huancayo.

- El precio promedio de la harina de pescado en diciembre fue de US\$ 1 631 por tonelada, nivel superior en 1,9 por ciento respecto del mes previo, y en 9,5 por ciento con relación a similar mes de 2020.

GRÁFICO N° 1
ICA: CRECIMIENTO DE LA PRODUCCIÓN PESQUERA
(Variación % real respecto a similar mes del año anterior)

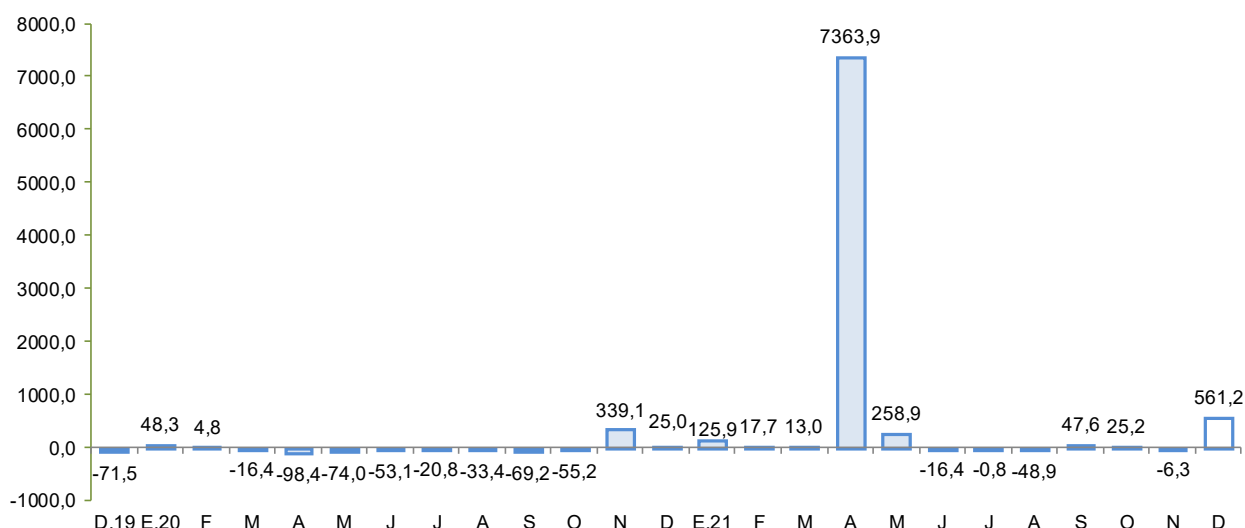

Fuente: Produce.

Elaboración: BCRP - Sucursal Huancayo.

1.3 Sector minería

- La producción minera en diciembre aumentó en 24,8 por ciento, debido a la mayor producción de cobre (267,9 por ciento) y plata (76,2 por ciento), en ambos casos explicado por un efecto base al iniciar operaciones de explotación la empresa minera Marcobre, que viene operando la Mina Justa, en el distrito de Marcona (provincia de Nasca).
- De otro lado, en 2021 el sector creció 58,9 por ciento, por la mayor producción de hierro (36,6 por ciento), zinc (19,0 por ciento), cobre (163,7 por ciento), plomo (35,0 por ciento) y plata (69,6 por ciento), ante la recuperación de la actividad por la flexibilización de las medidas del Gobierno Central frente al COVID-19 además de un efecto base por inicio de operaciones de Marcobre, como por la ampliación de operaciones de Shougang Hierro Perú. En términos de participación

en el Valor Bruto de Producción (VBP) minero, en 2021 destacó hierro con 40,9 por ciento, seguido de cobre (33,5 por ciento) y zinc (19,4 por ciento).

CUADRO N° 5
ICA: SECTOR MINERÍA 1/
(Variación % real respecto a similar periodo del año anterior)

Mineral	Estructura Porcentual 2019 2/	Diciembre				Enero - Diciembre			
		2020	2021	Var.%	Contribución 3/	2020	2021	Var.%	Contribución 3/
Hierro (TMF)	45,5	980 129	754 596	- 23,0	-10,3	8 893 972	12 149 274	36,6	17,4
Zinc (TMF)	25,1	17 750	9 947	- 44,0	-13,0	132 473	157 591	19,0	4,9
Cobre (TMF)	23,5	4 230	15 564	267,9	47,9	40 869	107 756	163,7	33,1
Plata (Onzas troy)	3,6	336 467	592 787	76,2	2,4	3 181 155	5 395 555	69,6	2,4
Plomo (TMF)	1,9	2 804	1 311	- 53,3	-2,0	14 472	19 531	35,0	0,8
Oro (Onzas troy)	0,4	1 586	1 472	- 7,2	-0,1	9 271	14 053	51,6	0,3
SECTOR MINERÍA 2/	100,0			24,8	24,8			58,9	58,9

1/ Cifras preliminares.

2/ A precios de 2007.

3/ En base a la estructura porcentual de similar periodo de 2019.

Fuente: MINEM.

Elaboración: BCRP - Sucursal Huancayo.

GRÁFICO N° 2
ICA: CRECIMIENTO DE LA PRODUCCIÓN MINERA
(Variación % real respecto a similar mes del año anterior)

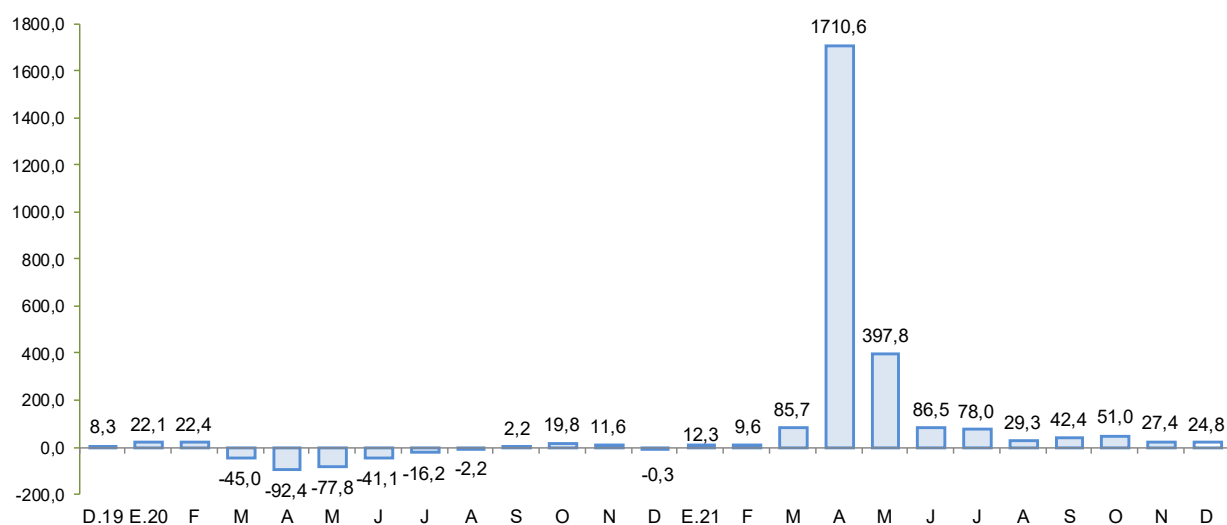

Fuente: MINEM.

Elaboración: BCRP - Sucursal Huancayo.

2. Otros indicadores sectoriales

2.1 Subsector manufactura primaria

- El procesamiento primario de recursos en diciembre, creció en 14,8 por ciento, debido a la mayor producción de estaño refinado (11,7 por ciento) y de productos pesqueros (556,0 por ciento).
- En el acumulado enero – diciembre, el subsector se expandió en 8,0 por ciento, por la mayor producción de estaño refinado (32,1 por ciento), productos pesqueros (95,3 por ciento) e hidrocarburos líquidos (3,0 por ciento).

CUADRO N° 6

ICA: SUBSECTOR MANUFACTURA PRIMARIA 1/
(Variación % real respecto a similar periodo del año anterior)

Ramras de Actividad	Estructura porcentual 2019	Diciembre		Enero - Diciembre	
		Var. %	Contribución	Var. %	Contribución
Refinación de Metales	9,4	11,7	1,2	32,1	2,9
Estaño refinado	9,4	11,7	1,2	32,1	2,9
Productos pesqueros	3,7	556,0	15,9	95,3	2,3
Harina de pescado	3,4	538,6	14,5	88,4	2,0
Aceite de pescado	0,3	855,6	1,3	227,5	0,3
Hidrocarburos líquidos	86,9	-2,6	-2,3	3,0	2,7
Glp	43,0	-11,5	-4,8	1,0	0,4
Gasolina	38,2	-2,0	-0,7	0,7	0,2
Diesel y fuel oil	5,6	27,7	3,2	20,2	2,0
Manufactura Primaria	100,0	14,8	14,8	8,0	8,0

1/ Cifras preliminares.

Fuente: MINEM y PRODUCE

Elaboración: BCRP - Sucursal Huancayo.

GRÁFICO N° 3
ICA: EVOLUCIÓN DE LA PRODUCCIÓN MANUFACTURERA PRIMARIA
(Variación % real respecto a similar mes del año anterior)

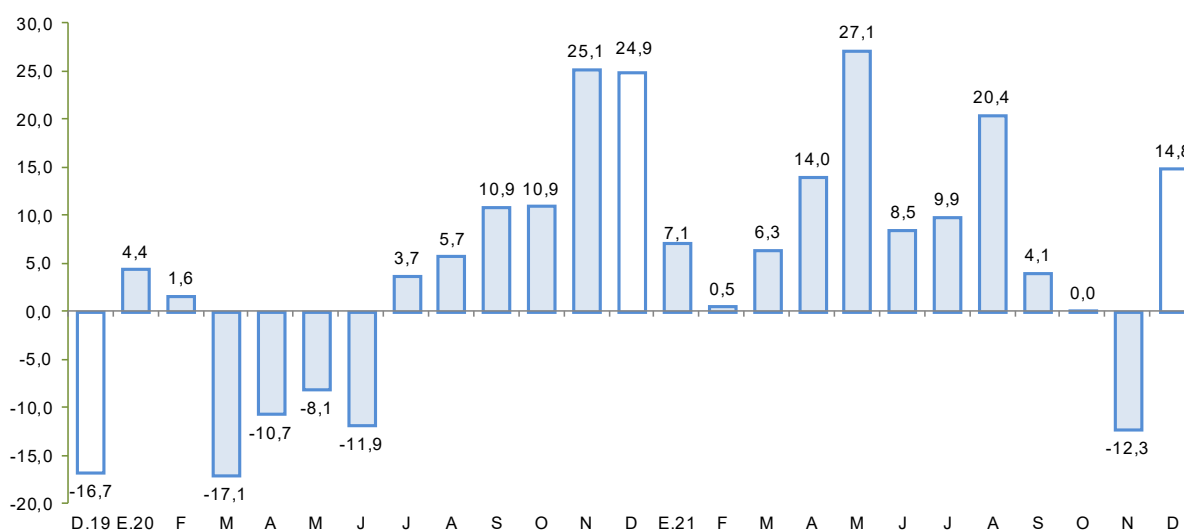

Fuente: MINEM y PRODUCE.

Elaboración: BCRP - Sucursal Huancayo.

2.2 Arribos a los establecimientos de hospedaje

- El número de arribos a los establecimientos de hospedaje (122,3 mil) aumentó en 80,7 por ciento en octubre respecto de similar mes del año previo, debido a un efecto base por las medidas establecidas por el Gobierno Central para hacer frente al COVID-19 desde la segunda quincena de marzo del año pasado. De otro lado, entre enero y octubre, los arribos de visitantes aumentaron en 55,5 por ciento, por mayores visitas nacionales (58,8 por ciento) sustentado en la recuperación de visitas desde el segundo trimestre de este año, ante la flexibilización de las medidas del Gobierno Central.

GRÁFICO N° 4
ICA: CRECIMIENTO DE ARRIBOS A ESTABLECIMIENTOS DE HOSPEDAJE
 (Variación %)

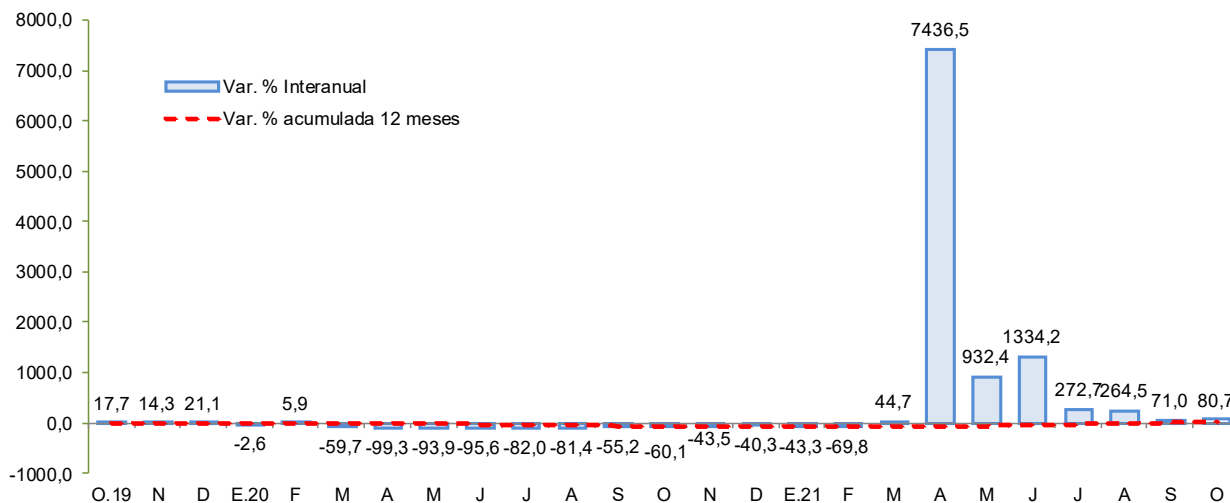

Fuente: MINCETUR
 Elaboración: BCRP - Sucursal Huancayo.

II. CRÉDITO Y DEPÓSITOS²

3. Créditos

- Los créditos en Ica sumaron S/ 6 088 millones al término de diciembre, nivel mayor en 1,0 por ciento respecto al mes previo, y en 2,2 por ciento con relación a diciembre de 2020. En el primer caso, por efecto del incremento de las colocaciones de la Banca Múltiple (0,3 por ciento), Cajas Municipales (2,1 por ciento) y de las Financieras (4,7 por ciento). Respecto al comportamiento interanual, el crecimiento se sustentó en la expansión de los saldos colocados de las Cajas Municipales (17,3 por ciento).
- Por tipo de moneda, los créditos en moneda nacional crecieron en 1,1 por ciento respecto al mes previo y en 2,6 por ciento con relación a diciembre de 2020; registrándose una participación de 79,5 por ciento en los saldos de diciembre. De otro lado, las colocaciones en moneda extranjera se expandieron respecto del mes pasado como con relación a diciembre del año pasado en 0,6 por ciento, observando un saldo de US\$ 376 millones.

CUADRO N° 7
ICA: CRÉDITO DIRECTO
 (Saldos en millones de soles)

² Los saldos de los créditos y depósitos expresadas en moneda extranjera se valúan al tipo de cambio constante a fin de aislar el efecto de la valuación cambiaria sobre los saldos en dicha moneda.

	Estructura % Dic-21	Saldo en millones de soles con TCF 1/		Tasa de crecimiento (%)	
		Nov-21	Dic-21	Mes	12 Meses
Banco de la Nación	2,7	163	167	2,6	2,1
Agrobanco	0,2	12	12	3,8	38,0
Banca Múltiple	69,0	4 188	4 200	0,3	-1,3
Instituciones No Bancarias	28,1	1 665	1 708	2,6	11,6
Financieras	4,7	276	289	4,7	-6,5
Cajas Municipales	23,2	1 383	1 412	2,1	17,3
Cajas Rurales	0,1	4	4	2,2	-50,7
Edpymes	0,0	3	3	2,6	-68,6
Arrendamiento Financiero	0,0	0	0	-	-
TOTAL	100,0	6 028	6 088	1,0	2,2
Empresas	65,4	3 956	3 979	0,6	3,0
Personas	34,6	2 073	2 109	1,7	0,7
Consumo	26,1	1 557	1 587	1,9	0,0
Hipotecario	8,6	515	522	1,3	2,9
MN	79,5	4 791	4 843	1,1	2,6
ME	20,5	1 237	1 245	0,6	0,6
ME (Mill. US\$)		374	376	0,6	0,6

1/ Se utiliza tipo de cambio fijo (TCF) a diciembre 2019 (S/ 3,31 por dólar).

Fuente: SBS y AFP.

Elaboración: BCRP - Sucursal Huancayo. Departamento de Estudios Económicos.

- Por tipo de crédito, respecto al mes previo aumentaron los créditos a empresas (0,6 por ciento) y a personas (1,7 por ciento). En términos interanuales, el mayor saldo global de las colocaciones obedeció a la expansión de los créditos a empresas (3,0 por ciento) y a personas (0,7 por ciento) por mayores créditos hipotecarios (2,9 por ciento).

GRÁFICO N° 5
ICA: CRECIMIENTO DEL CREDITO DIRECTO
(Variación % respecto a similar mes del año anterior)

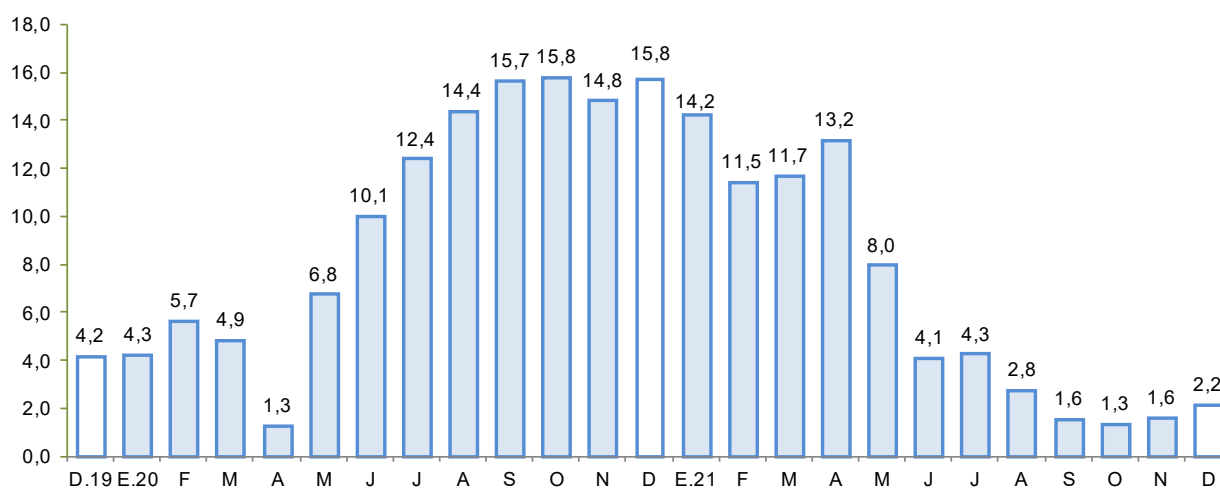

Fuente: SBS y AFP.

Elaboración: BCRP - Sucursal Huancayo.

- El **ratio de dolarización** en los créditos alcanzó 20,5 por ciento al término de diciembre, nivel

menor en 0,3 de punto porcentual respecto a similar mes de 2020.

GRÁFICO N° 6
ICA: TASA DE MOROSIDAD 1/ 2/
(En porcentaje)

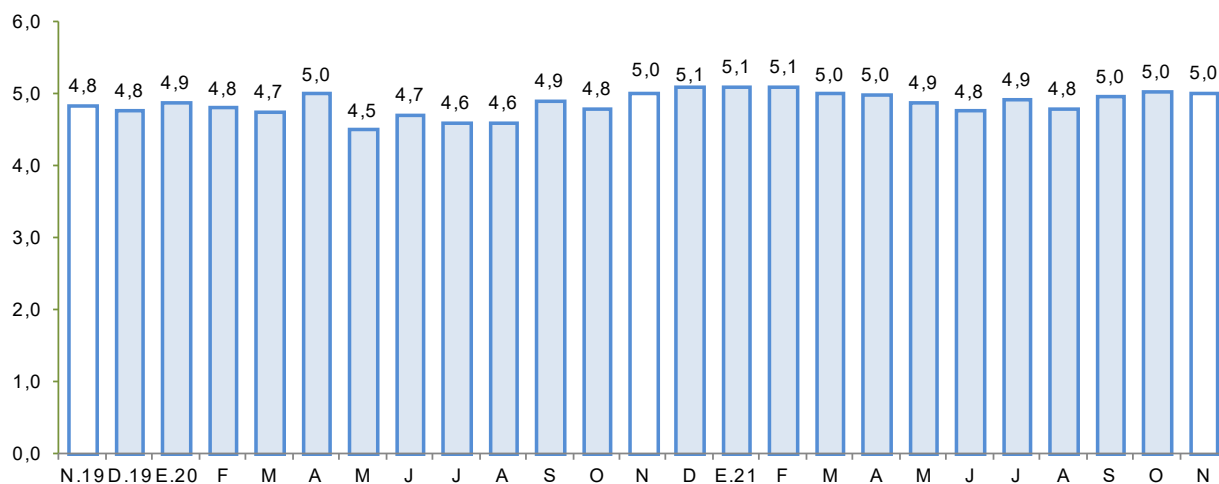

1/ Preliminar.

2/ Morosidad = (créditos vencidos + créditos en cobranza judicial) / colocaciones brutas.

Fuente: SBS y AFP.

Elaboración: BCRP - Sucursal Huancayo.

- Respecto a la morosidad, al término de noviembre de 2021 se situó en 5,0 por ciento, nivel similar respecto a igual mes del año pasado. Los mayores ratios se registraron en las Edpymes (9,8 por ciento) y Agrobanco (47,2 por ciento).

4. Depósitos

- Los depósitos sumaron S/ 4 902 millones al término de diciembre, mostrando un incremento de 3,4 por ciento respecto del mes previo, y de 3,9 por ciento con relación a similar mes del año pasado. En el primer caso, por los mayores saldos de la Banca Múltiple (3,5 por ciento) y Financieras (1,1 por ciento), mientras que, en términos interanuales, la expansión se explicó por el incremento de las captaciones del Banco de la Nación (11,9 por ciento), Banca Múltiple (2,4 por ciento), Cajas Municipales (4,8 por ciento) y financieras (11,7 por ciento).
- Según tipo de depósito, el incremento interanual se observó en la modalidad de ahorro (19,6 por ciento), puesto que cayeron los depósitos a la vista (-4,8 por ciento) y a plazo (-15,7 por ciento). La mayor concentración se observó en la modalidad de ahorro con una participación del 55,6 por ciento en el saldo total. Por tipo de moneda, los depósitos estuvieron conformados en un 81,7 por ciento en moneda nacional, registrándose una expansión de 3,8 por ciento en relación a los saldos del mes previo, y un crecimiento de 5,2 por ciento con relación a diciembre de 2020. En cuanto a los saldos en moneda extranjera aumentaron respecto del mes anterior en 1,5 por ciento, pero disminuyeron en 1,4 por ciento con relación a diciembre del año pasado. Cabe indicar que, los saldos en moneda extranjera totalizaron US\$ 271 millones.

CUADRO N° 8
ICA: DEPÓSITOS

(Saldos en millones de soles)

	Estructura % Dic-21	Saldo en millones de soles con TCF 1/		Tasa de crecimiento (%)	
		Nov-21	Dic-21	Mes	12 Meses
Banco de la Nación	10,8	480	528	9,9	11,9
Banca Múltiple	67,4	3 194	3 306	3,5	2,4
Instituciones No Bancarias	21,8	1 067	1 069	0,1	5,1
Financieras	0,9	44	45	1,1	11,7
Cajas Municipales	20,9	1 023	1 024	0,1	4,8
Cajas Rurales	0,0	0	0	-	-100,0
TOTAL	100,0	4 742	4 902	3,4	3,9
Vista	21,5	1 037	1 052	1,5	-4,8
Ahorro	55,6	2 557	2 725	6,6	19,6
A plazo	22,9	1 148	1 125	-2,0	-15,7
MN	81,7	3 857	4 004	3,8	5,2
ME	18,3	885	898	1,5	-1,4
ME (Mill. US\$)		267	271	1,5	-1,4

1/ Se utiliza tipo de cambio fijo (TCF) a diciembre 2019 (S/ 3,31 por dólar).

Fuente: SBS y AFP.

Elaboración: BCRP - Sucursal Huancayo. Departamento de Estudios Económicos.

GRÁFICO N° 7
ICA: CRECIMIENTO DE LOS DEPÓSITOS
(Variación % respecto a similar periodo del año anterior)

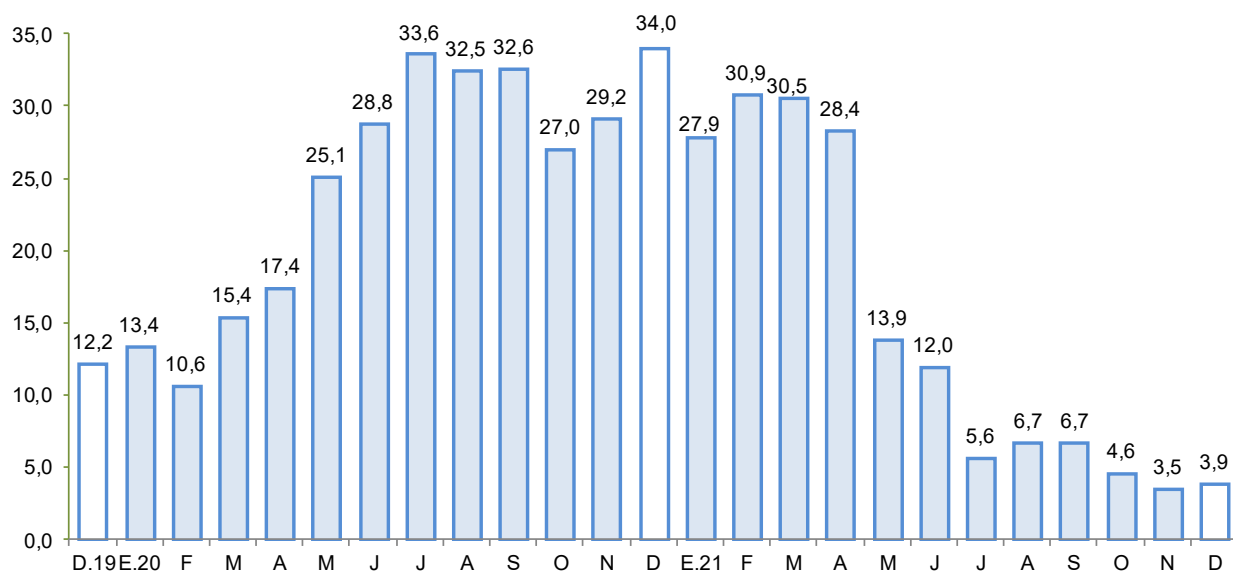

Fuente: SBS y AFP.

Elaboración: BCRP - Sucursal Huancayo.

- La tasa de dolarización fue de 18,3 por ciento en diciembre, nivel menor en 1,0 de punto porcentual respecto de similar mes de 2020, explicado por el crecimiento de los depósitos en moneda nacional.

III. EJECUCIÓN DEL PRESUPUESTO DE GASTOS DEL GOBIERNO GENERAL

5. Ejecución del Presupuesto de Gastos Corrientes

- En diciembre, el gasto corriente no financiero disminuyó 6,5 por ciento interanual en términos reales, por la contracción del gasto del Gobierno Nacional (-11,0 por ciento) y de los gobiernos locales (-34,2 por ciento), por efecto de menores pagos por remuneraciones y transferencias, respectivamente.

CUADRO N° 9
ICA: EJECUCIÓN DEL PRESUPUESTO DE GASTOS CORRIENTES 1/ 2/
(Millones de soles)

	Diciembre			Enero - Diciembre		
	2 020	2 021	Var % real	2 020	2 021	Var % real
Gobierno Nacional	158,8	150,3	-11,0	1165,3	1106,7	-8,7
Gobierno Regional	174,5	210,7	13,5	1061,3	1150,2	4,2
Gobiernos locales	100,1	70,1	-34,2	381,7	414,7	4,5
Total	433,3	431,1	-6,5	2 608,2	2 671,6	-1,5

1/ Información actualizada al 31 de diciembre de 2021

2/ Comprende el gasto en remuneraciones y en bienes y servicios.

Fuente: MEF

Elaboración: BCRP - Sucursal Huancayo.

- Entre enero y diciembre, el gasto disminuyó 1,5 por ciento en términos reales, por la contracción del gasto del Gobierno Nacional (-8,7 por ciento) explicado por los menores devengados por pago de remuneraciones y transferencias.

6. Ejecución del Presupuesto de Inversiones

- En diciembre, la inversión pública totalizó S/ 145,6 millones observando una contracción de 22,9 por ciento, por la menor ejecución a nivel del Gobierno Nacional (-75,0 por ciento), contrarrestado parcialmente por la expansión de la ejecución del Gobierno Regional (68,3 por ciento) y de los municipios (36,1 por ciento).

CUADRO N° 10
ICA: EJECUCIÓN DEL PRESUPUESTO DE INVERSIONES 1/ 2/
(Millones de soles)

	Diciembre			Enero - Diciembre		
	2 020	2 021	Var % real	2 020	2 021	Var % real
Gobierno Nacional	101,7	27,1	-75,0	258,3	218,6	-18,6
Gobierno Regional	26,1	46,7	68,3	95,3	173,5	75,1
Gobiernos locales	49,6	71,9	36,1	200,2	326,9	57,0
Inversión Pública	177,4	145,6	-22,9	553,8	719,0	24,9

1/ Información actualizada al 31 de diciembre de 2021

2/ Comprende la adquisición de activos no financieros.

Fuente: MEF

Elaboración: BCRP - Sucursal Huancayo.

- De otro lado, el gasto acumulado entre enero y diciembre sumó S/ 719,0 millones, registrándose una mayor ejecución a nivel del Gobierno Regional (75,1 por ciento) y de los municipios (57,0 por ciento). En el periodo acumulado, la inversión se orientó principalmente a los rubros de Transporte, Saneamiento, Salud y Educación los que en conjunto representaron el 60,0 por ciento del total ejecutado. Por nivel de gobierno, los gobiernos locales registraron el mayor desembolso en inversiones con una participación de 45,5 por ciento.

GRÁFICO N° 8
ICA: CRECIMIENTO DE LA EJECUCIÓN DEL PRESUPUESTO DE INVERSIONES
 (Variación % real)

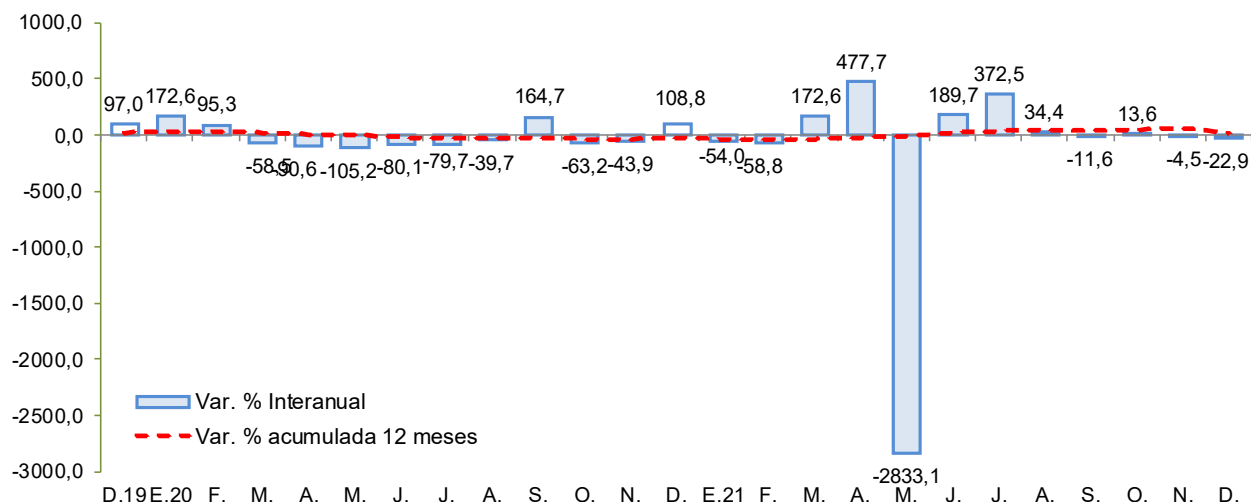

Fuente: MEF

Elaboración: BCRP - Sucursal Huancayo.

Principales proyectos

- Entre los principales proyectos que se ejecutaron en lo que va del año, destacaron en el Gobierno Nacional, “Instalación de banda ancha para la conectividad integral y desarrollo social de la región Ica”, con S/ 62,7 millones; “Adquisición de módulo de atención temporal, además de otros activos en las estaciones de salud de Ica” con S/ 18 millones devengados; y “Ampliación del servicio de protección frente a inundaciones en los tramos críticos de los ríos Chico y Mantagente, en la provincia de Chincha”, con un gasto devengado de S/ 12,6 millones.
- En el Gobierno Regional, “Mejoramiento y ampliación del servicio educativo del IESTP Luis Felipe de las Casas Grieve de Marcona” con un devengado de S/ 32 millones; “Control de desbordes e inundaciones en el río Ica y Quebrada Cansas - Chanchajalla” con S/ 22,7 millones devengados; y “Reconstrucción y rehabilitación de camino departamental, desde PE-26 (San Juan) hasta San Pedro de Huacarpana” con S/ 12,9 millones.
- En los gobiernos locales, “Mejoramiento del servicio de transitabilidad en la Avenida Unión del distrito de Pueblo Nuevo, provincia de Chincha” con S/ 5,6 millones; “Rehabilitación de vía vecinal del tramo de 22 km en Emp.Pe 1s (puente aja Nasca)” con 5,3 millones; y “Mejoramiento del acceso a la educación virtual en las instituciones educativas del nivel primario y secundario del distrito de Marcona” con S/ 4,2 millones.

IV. ANEXOS

ANEXO 1

**ICA: PRODUCCIÓN AGROPECUARIA 1/
(En toneladas)**



BANCO CENTRAL DE RESERVA DEL PERÚ – SUCURSAL HUANCAYO

PRODUCTOS	2020					2021					PRODUCTOS			
	DIC	ENE	FEB	MAR	ABR	MAY	JUN	JUL	AGO	SET		OCT	NOV	DIC
TOTAL AGRÍCOLA	173 224	229 882	147 415	153 249	136 146	139 261	173 203	201 755	165 950	127 420	96 257	123 746	195 897	TOTAL AGRÍCOLA
Alcachofa	5 696	0	0	0	0	0	0	547	893	3 028	7 850	7 393	7 789	Alcachofa
Algodón 2/	350	802	453	677	2 754	1 575	330	149	0	60	43	79	463	Algodón 2/
Camote	848	1 648	2 563	2 209	930	435	2 095	2 901	4 541	4 331	1 462	670	821	Camote
Cebolla amarilla	10 863	8 739	4 362	1 640	10 523	4 118	13 969	7 725	3 415	3 246	14 238	21 950	13 650	Cebolla amarilla
Cebolla cabeza roja	256	234	177	568	403	245	1 892	2 416	412	325	908	842	308	Cebolla cabeza roja
Espárrago	15 871	12 668	13 962	13 752	11 245	11 991	8 914	16 348	19 595	25 371	21 838	14 527	9 315	Espárrago
Maíz amarillo duro	6 743	10 026	9 672	13 678	13 521	29 138	55 917	22 260	14 490	6 426	4 059	7 802	6 860	Maíz amarillo duro
Maíz choclo	0	0	0	0	0	0	176	502	1 909	13 986	6 563	135	122	Maíz choclo
Mandarina	0	0	415	12 960	26 736	35 684	34 213	46 747	17 891	3 525	1 059	0	0	Mandarina
Mango	0	1 444	3 804	1 815	552	0	0	0	0	0	0	0	0	Mango
Naranja	0	0	0	0	0	232	2 514	16 764	10 150	3 742	95	0	0	Naranja
Olivo	0	0	0	1 373	3 304	926	2	82	68	0	0	0	0	Olivo
Palto	0	0	241	7 879	10 670	23 615	19 231	16 788	2 949	328	0	0	0	Palto
Pallar grano seco	207	58	57	63	12	0	0	159	185	305	1 084	921	204	Pallar grano seco
Páprika	0	0	541	151	310	243	486	259	526	249	33	0	117	Páprika
Papa	0	103	81	169	102	101	1 158	19 358	56 343	33 209	7 785	1 030	0	Papa
Pecano	0	0	0	0	6	2 134	1 711	682	0	0	0	0	0	Pecano
Sandía	3 000	5 127	3 838	3 956	620	474	359	600	454	86	320	3 060	2 901	Sandía
Tomate	14 503	30 021	10 561	9 221	4 443	1 918	2 639	1 651	2 535	3 125	4 399	29 571	28 984	Tomate
Uva	97 831	143 277	75 992	42 149	9 969	620	3 512	192	128	147	1 487	13 015	110 101	Uva
Yuca	518	0	1 093	412	510	989	1 368	0	920	449	454	691	374	Yuca
Zapallo	519	910	692	437	60	323	3 554	10 583	6 854	3 766	1 017	1 042	120	Zapallo
TOTAL PECUARIO	32 627	32 080	31 271	33 132	34 325	34 332	33 816	34 195	33 737	33 471	34 175	34 331	34 150	TOTAL PECUARIO
Carne 3/	9 012	8 633	8 073	9 347	10 360	10 181	9 551	9 747	9 756	9 187	9 638	9 890	9 698	Carne 3/
Carne de ave	7 785	7 507	6 871	8 242	9 124	9 029	8 266	8 343	8 236	7 819	8 129	8 465	7 925	Carne de ave
Carne de porcino	989	900	972	864	984	891	1 013	1 114	1 216	1 060	1 274	1 184	1 505	Carne de porcino
Carne de vacuno	199	196	198	209	219	224	238	253	266	269	193	204	227	Carne de vacuno
Carne de caprino	29	22	24	23	24	24	24	24	24	24	26	25	30	Carne de caprino
Carne de ovino	10	8	8	9	10	12	11	13	14	14	15	13	11	Carne de ovino
Huevos	16 630	16 540	16 520	16 910	17 102	17 101	17 206	17 302	16 739	16 996	16 959	16 987	16 990	Huevos
Leche de vacuno	6 984	6 907	6 678	6 875	6 862	7 049	7 059	7 147	7 242	7 289	7 578	7 455	7 462	Leche de vacuno

1/ Información preliminar.

2/ Incluye las variedades tanguis, hazera y pima.

3/ Peso neto.

Fuente: MINAGRI

Elaboración: BCRP - Sucursal Huancayo.

ANEXO 2

ICA: SUPERFICIE SEMBRADA 1/



(En hectáreas)

CULTIVO	2019-2020						2020-2021						CULTIVO	
	JUL	AGO	SET	OCT	NOV	DIC	ENE	FEB	MAR	ABR	MAY	JUN		JUL
Cultivos Transitorios														Cultivos Transitorios
Alcachofa	466	0	0	0	0	0	0	55	155	221	657	0	314	Alcachofa
Algodón 2/	340	269	973	334	279	0	4	50	197	77	287	100	786	Algodón 2/
Arveja grano verde	6	4	13	4	2	5	10	18	1	35	4	2	0	Arveja grano verde
Camote	10	28	117	104	61	36	115	127	162	138	66	18	2	Camote
Cebolla cabeza roja	10	0	4	17	9	3	66	129	48	0	4	5	0	Cebolla cabeza roja
Cebolla amarilla	255	196	152	61	59	121	76	180	94	30	170	175	315	Cebolla amarilla
Frijol grano seco	18	0	0	0	0	5	4	13	34	26	141	144	36	Frijol grano seco
Garbanzo grano seco	0	0	0	0	0	0	0	0	3	48	9	6	0	Garbanzo grano seco
Maíz amarillo duro	848	623	1 114	988	2 043	3 312	5 976	2 733	1 447	707	479	864	674	Maíz amarillo duro
Maíz choclo	0	0	0	0	0	0	0	6	115	187	919	197	6	Maíz choclo
Pallar grano seco	39	14	65	12	3	18	40	263	1 885	347	52	51	9	Pallar grano seco
Pallar grano verde	0	2	0	0	0	0	4	0	0	10	0	0	0	Pallar grano verde
Papa	2	6	18	15	16	4	3	0	469	1 521	953	442	4	Papa
Páprika	20	34	68	75	57	17	32	49	60	33	6	0	8	Páprika
Quinua	15	0	0	1	2	0	2	0	0	0	0	0	0	Quinua
Tomate	155	133	109	71	40	41	29	30	32	86	128	293	179	Tomate
Zapallo	12	32	19	23	1	6	29	107	553	91	8	28	1	Zapallo
Cultivos Permanentes														Cultivos Permanentes
Alfalfa	234	360	285	310	0	0	310	40	0	8	267	347	74	Alfalfa
Arandano	0	0	0	0	11	0	0	62	50	0	0	0	18	Arandano
Espárrago	15	55	2	45	0	0	10	10	0	0	0	0	130	Espárrago
Granado	0	0	2	3	6	8	0	0	0	0	0	7	0	Granado
Mandarina	0	0	0	20	0	0	0	8	0	0	0	0	20	Mandarina
Naranja	0	0	0	0	0	0	0	0	0	0	0	8	0	Naranja
Olivo	0	0	0	0	0	0	0	0	0	0	0	0	0	Olivo
Palta	50	35	327	7	18	51	52	8	3	41	79	16	23	Palta
Sandía	28	32	158	96	48	67	5	17	7	2	0	8	8	Sandía
Uva	10	8	7	52	0	12	0	15	5	0	25	10	0	Uva

1/ Cifras preliminares.

2/ Incluye las variedades tanguis, hazera y pima.

Fuente: DIA Ica

Elaboración: BCRP - Sucursal Huancayo.

ANEXO 3

ICA: PRODUCCIÓN MINERA 1/

PRODUCTOS	2021												PRODUCTOS	
	DIC	ENE	FEB	MAR	ABR	MAY	JUN	JUL	AGO	SET	OCT	NOV		DIC
MINERÍA METÁLICA														MINERÍA METÁLICA
Hierro (TMF)	980 129	1 129 003	888 450	814 678	1 028 608	1 060 568	1 123 560	1 179 131	1 136 290	836 296	1 199 606	998 487	754 596	Hierro (TMF)
Zinc (TMF)	17 750	13 941	14 441	15 308	16 186	13 222	12 188	10 719	12 858	14 611	12 611	11 559	9 947	Zinc (TMF)
Cobre (TMF)	4 230	4 280	3 975	4 363	4 233	4 883	3 348	12 835	7 460	14 855	17 520	14 439	15 564	Cobre (TMF)
Plata (KGF)	10 465	11 187	9 175	10 283	11 472	13 053	8 747	12 805	12 797	18 616	19 263	21 986	18 438	Plata (KGF)
Plomo (TMF)	2 804	1 299	1 707	1 745	1 969	1 905	1 484	1 329	1 674	1 609	1 584	1 916	1 311	Plomo (TMF)
Oro (KGF)	49	36	33	14	41	35	25	42	46	36	46	37	46	Oro (KGF)

1/ Cifras preliminares

Fuente: MINEM.

Elaboración: BCRP - Sucursal Huancayo.

ANEXO 4

ICA: PRODUCCIÓN MANUFACTURERA PRIMARIA
(Variación porcentual)

Ramas de Actividad	2020	2021											Ramas de Actividad	
	DIC	ENE	FEB	MAR	ABR	MAY	JUN	JUL	AGO	SET	OCT	NOV		DIC
Refinación de Metales	18,6	25,6	26,4	116,2	-	14,7	56,2	36,2	48,0	18,4	9,2	2,8	11,7	Refinación de Metales
Estaño	18,6	25,6	26,4	116,2	-	14,7	56,2	36,2	48,0	18,4	9,2	2,8	11,7	Estaño
Productos pesqueros	820,8	-	-	-	-	237,8	-36,0	-100,0	-	-	-	-32,4	556,0	Productos pesqueros
Harina de Pescado	820,4	-	-	-	-	227,8	-40,9	-100,0	-	-	-	-34,4	538,6	Harina de Pescado
Aceite de Pescado	827,3	-	-	-	-	428,1	82,5	-100,0	-	-	-	3,0	855,6	Aceite de Pescado
Hidrocarburos Líquidos	22,2	0,9	-2,3	-2,1	3,1	18,2	7,5	7,5	17,2	2,3	-1,0	-11,2	-2,6	Hidrocarburos Líquidos
Glp	24,1	13,0	-3,6	-4,3	-2,9	17,5	-2,9	6,7	12,3	1,1	-2,8	-9,6	-11,5	Glp
Gasolina Natural (NAFTA)	4,3	5,2	-6,6	-6,5	-1,6	14,2	-3,2	2,8	7,0	2,3	0,3	-5,3	-2,0	Gasolina Natural (NAFTA)
Destilados Medios	117,9	-34,8	25,5	40,9	84,8	35,3	112,5	28,8	126,9	7,6	0,6	-35,1	27,7	Destilados Medios
TOTAL	24,9	7,1	0,5	6,3	14,0	27,1	8,5	9,9	20,4	4,1	0,0	-12,3	14,8	TOTAL

1/ Cifras preliminares

Fuente: MINEM y PRODUCE

Elaboración: BCRP - Sucursal Huancayo.

ANEXO 5

**ICA: IMPORTACIONES POR EL PUERTO DE PISCO 1/
(Millones de US\$ FOB)**

TIPO	2020												TIPO		
	DIC	ENE	FEB	MAR	ABR	MAY	JUN	JUL	AGO	SET	OCT	NOV		DIC	
I. BIENES DE CONSUMO	0,8	0,3	0,6	0,6	0,0	0,0	0,0	0,0	0,4	0,0	0,0	0,0	0,0	0,0	I. BIENES DE CONSUMO
Bienes de consumo no duradero	0,8	0,3	0,6	0,6	0,0	0,0	0,0	0,0	0,4	0,0	0,0	0,0	0,0	0,0	Bienes de consumo no duradero
Bienes de consumo duradero	0,0	0,0	0,0	0,0	0,0	0,0	0,0	0,0	0,0	0,0	0,0	0,0	0,0	0,0	Bienes de consumo duradero
II. MATERIAS PRIMAS Y PROD. INTERMEDIOS	52,5	25,5	74,4	45,7	102,2	88,8	67,1	71,3	104,1	48,1	73,5	100,2	22,0	II. MATERIAS PRIMAS Y PROD. INTERMEDIOS	
Combustibles, lubricantes y prod. conexos	26,9	0,0	0,0	19,6	33,8	8,5	32,5	29,6	45,5	10,0	32,4	28,2	0,0	Combustibles, lubricantes y prod. conexos	
MP y prod. intermedios para la agricultura	3,3	0,2	1,4	1,5	1,0	1,0	7,7	4,1	2,8	4,5	3,2	0,9	3,7	MP y prod. intermedios para la agricultura	
MP y prod. intermedios para la industria	22,3	25,3	72,9	24,7	67,4	79,3	26,9	37,5	55,9	33,6	37,9	71,1	18,3	MP y prod. intermedios para la industria	
III. BIENES DE CAPITAL Y MATERIALES DE CONST.	1,3	0,3	4,2	0,2	7,8	0,6	32,5	9,8	0,7	13,9	2,2	0,0	21,5	III. BIENES DE CAPITAL Y MATERIALES DE CONST.	
Materiales de construcción	0,4	0,3	0,5	0,2	0,3	0,6	21,2	5,4	0,3	1,5	0,0	0,0	0,1	Materiales de construcción	
Bienes de capital para la agricultura	0,0	0,0	3,7	0,0	7,6	0,0	0,0	0,0	0,0	0,0	0,0	0,0	0,0	Bienes de capital para la agricultura	
Bienes de capital para la industria	0,9	0,0	0,0	0,0	0,0	0,0	0,9	3,7	0,4	2,2	1,2	0,0	20,4	Bienes de capital para la industria	
Equipos de transporte	0,0	0,0	0,0	0,0	0,0	0,0	10,4	0,7	0,0	10,2	1,0	0,0	1,1	Equipos de transporte	
TOTAL	54,6	26,1	79,2	46,5	110,0	89,4	99,6	81,2	105,2	62,1	75,7	100,2	43,5	TOTAL EXPORTACIONES	

1/ Cifras Preliminares.

Fuente: SUNAT.

Elaboración: BCRP - Sucursal Huancayo.

ANEXO 6

ICA: INGRESOS CORRIENTES DEL GOBIERNO CENTRAL
(Millones de soles)

	2020	2021												
	DIC	ENE	FEB	MAR	ABR	MAY	JUN	JUL	AGO	SET	OCT	NOV	DIC	
I. INGRESOS TRIBUTARIOS	181,4	93,9	115,3	149,8	194,7	179,5	149,9	181,7	175,3	172,9	184,4	174,4	153,8	I. INGRESOS TRIBUTARIOS
1) Impuesto a la Renta	36,2	42,4	37,2	52,6	96,6	30,7	44,0	40,4	42,8	38,1	44,8	37,1	47,8	1) Impuesto a la Renta
Personas Naturales	11,4	13,4	7,8	10,3	22,8	11,0	14,5	16,0	11,5	9,5	14,1	11,2	13,6	Personas Naturales
Personas Jurídicas	23,8	28,5	27,8	27,4	24,9	16,5	27,0	23,7	30,7	24,6	30,4	25,7	31,3	Personas Jurídicas
Regularización	1,1	0,5	1,6	14,9	48,9	3,2	2,5	0,7	0,6	4,0	0,3	0,2	2,9	Regularización
2) Impuesto a las Importaciones	0,0	0,0	0,0	0,0	0,0	0,0	0,2	0,0	0,1	0,0	0,0	0,0	0,7	2) Impuesto a las Importaciones
3) Impuesto General a las Ventas (IGV)	113,1	46,0	73,1	90,3	67,3	136,1	74,2	111,1	100,2	117,6	101,5	105,1	92,9	3) Impuesto General a las Ventas (IGV)
Operaciones Internas	51,1	31,0	42,5	35,6	28,0	28,7	31,6	35,0	34,8	35,2	39,4	30,5	41,8	Operaciones Internas
Operaciones Externas	62,0	15,0	30,6	54,8	39,2	107,4	42,6	76,1	65,4	82,4	62,1	74,6	51,1	Operaciones Externas
4) Impuesto Selectivo al Consumo (ISC)	24,0	2,9	1,5	3,0	20,4	3,3	22,6	21,0	23,0	2,7	25,3	21,8	1,5	4) Impuesto Selectivo al Consumo (ISC)
5) Otros Ingresos Tributarios	8,0	2,6	3,5	3,9	10,5	9,4	8,8	9,2	9,2	14,6	12,7	10,4	10,8	5) Otros Ingresos Tributarios
II. INGRESOS NO TRIBUTARIOS	1,9	1,3	0,5	1,8	1,9	2,1	1,1	4,8	3,6	2,4	2,3	3,2	3,9	II. INGRESOS NO TRIBUTARIOS
TOTAL INGRESOS (I+II)	183,2	95,2	115,8	151,6	196,7	181,6	150,9	186,5	178,9	175,3	186,6	177,6	157,7	TOTAL INGRESOS (I+II)

Fuente: SUNAT

Elaboración: BCRP - Sucursal Huancayo.

ANEXO 7

ICA: EJECUCIÓN DEL PRESUPUESTO DE GASTOS DEL GOBIERNO NACIONAL 1/
(Millones de soles)

	2020	2021												
	DIC	ENE	FEB	MAR	ABR	MAY	JUN	JUL	AGO	SET	OCT	NOV	DIC	
GASTOS NO FINANCIEROS	261,5	53,3	123,5	118,7	84,6	90,6	95,2	102,7	109,4	143,0	117,8	109,5	177,4	GASTOS NO FINANCIEROS
a. GASTOS CORRIENTES	158,8	51,7	117,4	111,5	71,7	60,9	68,7	93,9	80,5	108,5	98,8	92,7	150,3	a. GASTOS CORRIENTES
1. Personal y obligaciones sociales	31,5	25,1	23,0	23,2	23,0	25,4	23,3	29,5	23,2	22,9	23,1	25,8	30,5	1. Personal y obligaciones sociales
2. Pensiones y prestaciones sociales	56,7	18,7	18,7	18,1	18,8	18,5	18,5	44,5	19,5	18,4	19,5	19,1	37,6	2. Pensiones y prestaciones sociales
3. Bienes y servicios	27,0	7,4	13,1	14,6	18,2	16,0	18,6	16,3	28,9	17,0	22,8	35,3	37,7	3. Bienes y servicios
4. Donaciones y transferencias 2/	0,4	0,0	0,0	0,2	0,8	0,0	0,2	0,0	0,1	8,2	0,2	0,0	1,2	4. Donaciones y transferencias 2/
5. Otros gastos	43,1	0,6	62,7	55,3	11,0	0,9	8,2	3,7	8,8	42,1	33,3	12,5	43,4	5. Otros gastos
b. GASTOS DE CAPITAL	102,7	1,6	6,1	7,2	12,8	29,6	26,5	8,8	28,8	34,5	19,0	16,8	27,1	b. GASTOS DE CAPITAL
1. Adquisición de activos no financieros	101,7	1,6	6,1	7,2	12,8	29,6	26,5	8,8	28,8	34,5	19,0	16,5	27,1	1. Adquisición de activos no financieros
2. Donaciones y transferencias 2/	0,0	0,0	0,0	0,0	0,0	0,0	0,0	0,0	0,0	0,0	0,0	0,3	0,0	2. Donaciones y transferencias 2/
3. Otros gastos de capital	1,0	0,0	0,0	0,0	0,0	0,0	0,0	0,0	0,0	0,0	0,0	0,0	0,0	3. Otros gastos de capital

1/ Información actualizada al 31 de diciembre de 2021

2/ Neto de transferencias intergubernamentales.

Fuente: MEF

Elaboración: BCRP - Sucursal Huancayo.

ANEXO 8

**ICA: EJECUCIÓN DEL PRESUPUESTO DE GASTOS DEL GOBIERNO REGIONAL 1/
(Millones de soles)**

	2020	2021												
	DIC	ENE	FEB	MAR	ABR	MAY	JUN	JUL	AGO	SET	OCT	NOV	DIC	
GASTOS NO FINANCIEROS	200,5	83,2	79,2	108,3	89,8	94,0	108,2	103,5	93,3	116,2	93,9	96,7	259,9	GASTOS NO FINANCIEROS
a. GASTOS CORRIENTES	174,5	76,8	75,2	90,7	79,0	86,0	87,4	90,0	84,8	99,1	82,2	88,3	210,7	a. GASTOS CORRIENTES
1. Personal y obligaciones sociales	93,9	59,2	54,0	61,1	54,9	58,0	60,4	62,2	56,8	59,6	57,0	60,7	90,8	1. Personal y obligaciones sociales
2. Pensiones y prestaciones sociales	12,6	10,2	9,3	7,9	7,9	8,0	8,5	9,6	8,0	8,3	7,7	8,0	12,3	2. Pensiones y prestaciones sociales
3. Bienes y servicios	52,9	7,5	11,7	21,1	15,8	19,9	18,5	18,0	19,9	18,0	17,4	19,6	49,4	3. Bienes y servicios
4. Donaciones y transferencias	0,2	0,0	0,0	0,0	0,0	0,0	0,0	0,1	0,0	0,3	0,0	0,1	58,2	4. Donaciones y transferencias
5. Otros gastos	14,9	0,0	0,2	0,6	0,4	0,0	0,0	0,1	0,0	12,8	0,1	0,0	0,0	5. Otros gastos
b. GASTOS DE CAPITAL	26,1	6,4	3,9	17,6	10,8	8,0	20,9	13,5	8,5	17,1	11,7	8,4	49,2	b. GASTOS DE CAPITAL
1. Adquisición de activos no financieros	26,1	6,4	3,9	17,6	10,8	8,0	20,9	13,5	8,5	17,1	11,7	8,4	46,7	1. Adquisición de activos no financieros
2. Donaciones y transferencias	0,0	0,0	0,0	0,0	0,0	0,0	0,0	0,0	0,0	0,0	0,0	0,0	2,5	2. Donaciones y transferencias
3. Otros gastos de capital	0,0	0,0	0,0	0,0	0,0	0,0	0,0	0,0	0,0	0,0	0,0	0,0	0,0	3. Otros gastos de capital

1/ Información actualizada al 31 de diciembre de 2021

Fuente: MEF

Elaboración: BCRP - Sucursal Huancayo.

ANEXO 9

**ICA: EJECUCIÓN DEL PRESUPUESTO DE GASTOS DE LOS GOBIERNOS LOCALES 1/
(Millones de soles)**

	2020	2021												
	DIC	ENE	FEB	MAR	ABR	MAY	JUN	JUL	AGO	SET	OCT	NOV	DIC	
GASTOS NO FINANCIEROS	149,7	22,0	36,5	69,4	52,7	59,8	58,5	59,4	55,0	68,3	56,5	61,7	141,9	GASTOS NO FINANCIEROS
a. GASTOS CORRIENTES	100,1	18,5	19,8	36,6	31,3	33,8	31,1	36,2	31,5	32,5	36,1	37,2	70,1	a. GASTOS CORRIENTES
1. Personal y obligaciones sociales	11,6	9,9	5,2	9,2	7,8	8,2	7,6	11,1	7,0	6,8	8,6	9,5	11,3	1. Personal y obligaciones sociales
2. Pensiones y prestaciones sociales	2,3	0,5	0,4	1,2	1,0	1,9	1,3	1,9	1,1	1,5	1,0	0,9	2,5	2. Pensiones y prestaciones sociales
3. Bienes y servicios	85,5	7,6	13,8	25,3	21,9	23,2	21,8	22,7	22,9	23,6	25,6	26,3	55,4	3. Bienes y servicios
4. Donaciones y transferencias	0,2	0,3	0,2	0,1	0,3	0,1	0,1	0,1	0,1	0,1	0,2	0,1	0,1	4. Donaciones y transferencias
5. Otros gastos	0,5	0,2	0,2	0,7	0,4	0,4	0,3	0,3	0,3	0,4	0,7	0,4	0,7	5. Otros gastos
b. GASTOS DE CAPITAL	49,6	3,5	16,7	32,8	21,4	26,0	27,3	23,2	23,5	35,9	20,4	24,4	71,9	b. GASTOS DE CAPITAL
1. Adquisición de activos no financieros	49,6	3,4	16,7	32,7	21,4	26,0	27,3	23,2	23,5	35,9	20,4	24,4	71,9	1. Adquisición de activos no financieros
2. Donaciones y transferencias	0,0	0,1	0,0	0,0	0,0	0,0	0,0	0,0	0,0	0,0	0,0	0,0	0,0	2. Donaciones y transferencias
3. Otros gastos de capital	0,0	0,0	0,0	0,0	0,0	0,0	0,0	0,0	0,0	0,0	0,0	0,0	0,0	3. Otros gastos de capital

1/ Información actualizada al 31 de diciembre de 2021

Fuente: MEF

Elaboración: BCRP - Sucursal Huancayo.

ANEXO 10

	ICA: MOROSIDAD 1/ (En porcentajes)													
	2020		2021											
	NOV	DIC	ENE	FEB	MAR	ABR	MAY	JUN	JUL	AGO	SET	OCT	NOV	
I. BANCA MÚLTIPLE	4,9	5,1	5,0	4,9	5,0	4,9	4,8	4,8	5,1	4,9	5,2	5,4	5,4	I. BANCA MÚLTIPLE
II. INST. NO BANCARIAS														II. INST. NO BANCARIAS
Empresas Financieras	9,4	11,4	12,8	12,6	10,2	9,1	9,2	7,6	6,3	5,8	5,3	4,5	3,6	Empresas Financieras
Cajas Municipales	3,7	3,1	3,2	3,5	3,6	3,9	4,1	3,8	3,9	4,0	3,9	3,9	3,9	Cajas Municipales
Cajas Rurales	4,7	6,1	12,5	19,1	22,0	16,0	8,6	6,9	6,6	5,4	5,1	3,8	2,8	Cajas Rurales
Edpymes	19,8	20,5	19,9	20,9	26,7	26,9	27,2	25,7	25,4	10,1	10,0	9,7	9,8	Edpymes
III. ENTIDADES ESTATALES														III. ENTIDADES ESTATALES
Banco de la Nación 2/	2,4	2,2	2,1	2,2	2,1	2,3	2,4	2,3	2,3	2,3	2,4	2,5	2,4	Banco de la Nación 2/
Agrobanco 3/	75,5	74,5	74,5	72,9	73,4	71,0	67,5	65,0	62,7	59,1	53,5	49,6	47,2	Agrobanco 3/
Total	5,0	5,1	5,1	5,1	5,0	5,0	4,9	4,8	4,9	4,8	5,0	5,0	5,0	Total

1/ Cifras preliminares.

2/ Sólo considera los créditos de consumo e hipotecario

3/ No considera los créditos a las demás empresas del sector.

Fuente: SBS y AFP

Elaboración: BCRP - Sucursal Huancayo.